UMUARAMA
Ilustrado
HÁ 52 ANOS - O GRANDE JORNAL DO NOROESTE DO PARANÁ
DESDE 1973 - ANO 52 - Nº: 13.263
R$ 3,00
44-3621-2501
Fundador e Presidente: Ilídio Coelho Sobrinho
UMUARAMA, QUINTA-FEIRA, 13 de Março de 2025
Editor Responsável: Osmar Nunes da Silva

Livro a ser lançado amanhã traz alerta sobre a bacia do Rio Piava em Umuarama

Livro tem pesquisas fundamentadas e mostra que, se a sociedade não preservar o Piava, terá sérios problemas com a falta de água

Será lançado amanhã em Umuarama o livro organizado por Norma Barbado e Antonio Cezar Leal que aborda a importância da preservação da APA do rio Piava para garantir o abastecimento de Umuarama com água potável. Norma diz que para continuarmos a ter o volume de água suficiente para os múltiplos usos, é urgente reforçar a mata ciliar que protege o Rio Piava e estabelecer novas políticas públicas relacionadas à cobertura e uso da terra. Uma das sugestões a construção de fossas verdes, que ao contrário das tradicionais, não contaminam o solo e o lençol freático. O lançamento será 19hs na Câmara Municipal e terá palestras. O livro é gratuito. Página A5

AGRONEGÓCIOS

Com expectativa de recordes, começa nesta quinta-feira a 50ª Expo Umuarama

Página A3

Acusado de homicídio vai a julgamento amanhã

Página A6

SCANAVACA VISITA A CARRETA DA INOVAÇÃO - O prefeito Fernando Scanavaca visitou ontem a Carreta da Inovação que trouxe, nesta semana, diversas atividades gratuitas e abertas ao público, nas áreas de inovação, tecnologia, lazer e serviços ao cidadão. Veja local e horários. Página A3

CONFIRMADA PONTE ENTRE ICARAÍMA E QUERÊNCIA - O Governo do Paraná lançou semana o projeto que visa a construção de uma ponte sobre o Rio Ivaí, na PR-218, ligando Querência do Norte e Icaraíma. Na foto, o prefeito Devair Fabris, de Icaraíma, e demais autoridades no ato. Página A4

ACERTANDO AS CONTAS

Declaração do Imposto de Renda 2025 começa em 17 de março e vai até 30 de maio

Brasília (AE) - A Receita Federal divulgou nesta quarta-feira, 12, as regras do Imposto de Renda 2025, ano-base 2024. O prazo de entrega vai do dia 17 de março até 30 de maio neste ano. A declaração pré-preenchida só vai estar disponível a partir do dia 1º de abril.

Uma das principais mudanças foi a alteração no valor de rendimentos tributáveis anuais que obrigam a entrega da declaração, de R$ 30.639,90 para R$ 33.888,00.

Esses rendimentos são recebidos de salários, aluguéis, e aposentadorias, por exemplo. A Receita também alterou o limite da receita bruta de obrigatoriedade para atividade rural de R$ 153.999,50 para R$ 169.440,00.

O órgão também estabeleceu novas regras que ampliam a obrigatoriedade da declaração do Imposto de Renda.

Segundo a Receita, também devem prestar contas os contribuintes que atualizaram bens imóveis em dezembro de 2024, pagando ganho de capital com alíquota diferenciada.

Além disso, aqueles que obtiveram rendimentos no exterior provenientes de aplicações financeiras, lucros ou dividendos também estão obrigados a declarar.

Cronograma:

13/março - Publicação da Instrução Normativa IRPF
13/março - Liberação do programa (PGD IRPF) para preenchimento
17/março - Início das transmissões pelo programa (PGD IRPF) 2025
01/abril - Implantação da solução online (MIR) preenchimento e entrega
01/abril - Liberação da declaração Pré-preenchida

Quem deve declarar o IR 2025?

- Recebedores de rendimentos tributáveis acima de R$ 33.888 em 2024;
- Recebedores de rendimentos isentos, não tributáveis ou tributados exclusivamente na fonte, superiores a R$ 200 mil no ano anterior;
- Quem teve receita bruta superior a R$ 169.440 em atividade rural no ano anterior.
- Quem pretende compensar prejuízos com a atividade rural de anos-calendário anteriores ou do próprio ano-calendário;
- Pessoas com bens e direitos (imóveis, veículos, investimentos) que somavam mais de R$ 800 mil em 31 de dezembro do ano anterior;
- Indivíduos com ganhos de capital na alienação de bens ou direitos;
- Quem realizou operações de alienação em Bolsas de Valores, de mercadorias, de futuros e assemelhadas cuja soma foi superior a R$ 40 mil no ano anterior;
- Vendedores de imóveis residenciais que usaram os recursos para a compra de outra residência para moradia, dentro do prazo de 180 dias da venda, e optaram pela isenção do IR;
- Pessoas que começaram a residir no Brasil em qualquer mês do ano anterior;
- Quem atualizou bens imóveis pagando ganho de capital diferenciado em dezembro de 2024;
- Quem auferiu rendimentos no exterior de aplicações financeiras e de lucros e dividendos no ano anterior.

Cronograma de lotes de restituição:

- Primeiro lote: 30 de maio;
- Segundo lote: 30 de junho;
- Terceiro lote: 31 de julho;
- Quarto lote: 29 de agosto; e
- Quinto e último lote: 30 de setembro.

Prioridades nos lotes de restituição:

- Maior prioridade para quem simultaneamente utilizou a pré-preenchida e optou pelo recebimento da restituição via PIX;

Como ficou a priorização das restituições do IRPF 2025:

- idade igual ou superior a 80 anos;
- idade igual/superior a 60 anos, Deficientes e Portadores de Moléstia Grave;
- cuja maior fonte de renda seja o magistério;
- utilizaram a pré-preenchida e optaram por receber a restituição por PIX;
- utilizaram a pré-preenchida ou optaram por receber a restituição por PIX;
- Demais contribuintes.

Saiba como vai funcionar o crédito consignado CLT, lançado ontem pelo governo

O governo federal lançou nesta quarta-feira (12) o Programa Crédito do Trabalhador na Carteira Digital de Trabalho, que promete facilitar e baratear os juros do empréstimo consignado a trabalhadores registrados com carteira assinada (CLT).

Assinada pelo presidente Luiz Inácio Lula da Silva, em evento no Palácio do Planalto, a Medida Provisória (MP) que cria o sistema de crédito foi publicada em edição extra do Diário Oficial da União (DOU). Em até quatro meses, o texto precisará ser aprovado pelo Congresso Nacional para se transformar em lei federal e seguir valendo.

Ao todo, o governo diz que mais de 47 milhões de trabalhadores poderão ser beneficiados com o novo programa, que abrange empregados CLT em geral, incluindo empregados domésticos, trabalhadores rurais e contratados por microempreendedores individuais (MEIs), desde que formalizados.

O programa permitirá o acesso de mais de 80 bancos e instituições financeiras ao perfil de trabalhadores com carteira assinada através do eSocial, sistema eletrônico obrigatório que unifica informações trabalhistas, previdenciárias e fiscais de empregadores e empregados de todo o país.

Na prática, o novo consignado entra em vigor no próximo dia 21 de março, por meio da página da Carteira de Trabalho Digital na internet e em aplicativos de celulares. A seguir, confira os principais pontos do sistema de crédito, que deve reduzir pela metade os juros cobrados no crédito pessoal.

Como acessar o crédito

Na primeira fase do programa, que entrará em vigor no dia 21 de março, o empregado que tiver interesse em obter um empréstimo consignado deverá acessar a Carteira de Trabalho Digital. Nesta plataforma, ele vai solicitar ofertas de crédito, autorizando o compartilhamento dos dados do eSocial diretamente com instituições financeiras habilitadas pelo governo federal.

Entre os dados que ficarão acessíveis aos bancos estão nome, CPF, margem do salário disponível para consignação e tempo de empresa, em respeito à Lei Geral de Proteção de Dados (LGPD). A partir daí, o interessado receberá ofertas em até 24 horas, analisará a melhor opção e fará a contratação no canal do banco.

A partir de 25 de abril, os bancos também poderão operar a linha do consignado privado dentro de suas plataformas digitais.

Portabilidade do crédito

A portabilidade de crédito entre os bancos, para os clientes que desejem migrar para empréstimos mais baratos, poderá ser realizada a partir de 6 de junho. Em até 120 dias, quem já tem um consignado ativo poderá fazer a migração para a nova linha de crédito na mesma instituição financeira.

Redução de juros

A previsão é que as taxas de juros de crédito aos trabalhadores caiam de cerca de 103% ao ano para 40% ao ano, menos da metade do que é cobrado hoje em dia, em média. Segundo dados da Federação Brasileira de Bancos (Febraban), a estimativa é que, em até quatro anos, cerca de 19 milhões de celetistas optem pela consignação dos salários, o que pode representar mais de R$ 120 bilhões em empréstimos contratados.

Atualmente, o consignado do setor privado conta com cerca de 4,4 milhões de operações contratadas, somando mais de R$ 40,4 bilhões em recursos. É bem inferior aos mais de R$ 600 bilhões disponíveis a servidores públicos e aposentados e pensionistas do Instituto Nacional da Seguridade Social (INSS).

Limites e garantias

Após o empréstimo ser contratado, o desconto das parcelas será na folha de salários, mensalmente pelo eSocial, o que deve permitir que as taxas de juros sejam inferiores às praticadas atualmente no consignado por convênio. Após a contratação, o trabalhador acompanha mês a mês as atualizações do pagamento das parcelas.

Os limites do consignado para trabalhadores celetistas terão o teto de 35% do salário comprometido com parcelas do empréstimo e a possibilidade de usar 10% do saldo do Fundo de Garantia por Tempo de Serviço (FGTS) e o total da multa recebida por demissão sem justa causa (40% do saldo FGTS) par o pagamento dos débitos, em caso de desligamento do emprego.

Caso o saldo do empréstimo não seja quitado após o desligamento do emprego, a dívida fica vinculada à conta do eSocial e, quando o trabalhador estiver em um novo emprego CLT, as cobrança das parcelas volta a descontar diretamente em folha.

A Dataprev, empresa pública de tecnologia do governo federal, foi a responsável pelo desenvolvimento do sistema do Crédito do Trabalhador, que integra a carteira de trabalho digital, o FGTS Digital.

Coluna Ilustradas

Nova presidente do STM faz apelo a Lula por mais indicação de mulheres na política e no Judiciário

A ministra Maria Elizabeth Rocha, nova presidente do Superior Tribunal Militar (STM), reiterou sua defesa por mais presença de mulheres em espaços de poder durante seu discurso de posse.

"Meu querido Presidente Lula, a magistratura feminina o aplaude e permanece esperançosa de que as mulheres continuem sendo indicadas não apenas para o Poder Judiciário, mas para todos os espaços de participação política e jurídica", afirmou.

Maria Elizabeth foi indicada à Corte militar pelo presidente Luiz Inácio Lula da Silva (PT) em 2007 e é, até hoje, a única ministra mulher na história do tribunal. No último 8 de março, dia da mulher, o presidente indicou a advogada Verônica Abdalla para uma vaga que será aberta no STM. A nomeação depende ainda de sabatina no Senado.

O nome de Verônica Sterman era defendido pela primeira-dama Rosângela da Silva, a Janja, e pela nova ministra da Secretaria de Relações Institucionais, Gleisi Hoffmann. A advogada defendeu Gleisi e o ex-marido dela, o ex-ministro Paulo Bernardo, em casos da Operação Lava Jato. A nova presidente do órgão começou a fala dizendo: "Sou feminista e me orgulho de ser mulher", sob aplausos, e encerrou afirmando que as mulheres estão fazendo história. "Vamos sorrir!", disse, em referência a uma cena do filme "Ainda Estou Aqui".

Moraes volta a criticar big techs e brinca: 'não sou comunista, não é possível que acreditem'

O ministro do Supremo Tribunal Federal (STF) Alexandre de Moraes voltou a criticar a atuação das bigtechs nesta terça-feira, 11, durante aula magna na Fundação Getulio Vargas (FGV), em Brasília. Segundo o magistrado, as gigantes da tecnologia "querem lucrar" sem assumir responsabilidade.

"Essas empresas perceberam que a União Europeia aprovou leis que os outros países vão aprovar. E a regulamentação vai começar. Esse é um perigo que venho alertando. Por enquanto, nós conseguimos manter nossa soberania, nossa jurisdição", afirmou o ministro.

Moraes tem sido alvo de críticas por decisões relacionadas às redes sociais. O Comitê Judiciário da Câmara dos Representantes dos Estados Unidos chegou a intimar oito big techs para discutir a suposta "censura" imposta por governos estrangeiros. O presidente do comitê, Jim Jordan, citou diretamente Moraes, acusando-o de emitir ordens "secretas e arbitrárias" para obrigar empresas norte-americanas a removerem conteúdo sob ameaça de multas e banimento do Brasil. O comitê ainda aprovou um projeto de lei para barrar a entrada do ministro nos EUA.

Durante sua fala, Moraes reforçou que as plataformas digitais não são imparciais e em tom descontraído, Moraes ironizou as acusações de que seria comunista. "A mentalidade das big techs retornou ao mercantilismo da Companhia das Índias Orientais, de 1600, abandonou qualquer pudor capitalista. E, diferentemente do que dizem, não sou comunista. Não é possível que acreditem nisso", disse.

Exportações de aço e alumínio para os EUA devem cair 11,27%, diz Ipea

Nota técnica publicada nesta quarta-feira (12) pelo Instituto de Pesquisa Econômica Aplicada (Ipea) avalia que a taxação de 25% dos Estados Unidos para a importação de aço e alumínio "poderá ter impacto importante sobre o setor de metais ferrosos no Brasil". O instituto prevê queda de 2,19% na produção, contração de 11,27% nas exportações e redução de 1,09% nas importações.

Em termos absolutos, a tarifa poderá causar a perda de 1,5 bilhão de dólares nas exportações, ou cerca de R$ 8,7 bilhões no câmbio atual. Em volume comercializado, a diminuição pode chegar a 1,6 milhão de toneladas de aço e alumínio.

O Ipea assinala que "o mercado norte-americano afeta diretamente mais de 10% do faturamento do setor. E a dependência deste mercado é ainda maior no caso dos produtos semiacabados (placas e lingotes), visto que cerca de 90% das vendas brasileiras para os EUA concentram-se nesses produtos."

Os Estados Unidos são o principal mercado externo para o aço brasileiro e, apesar de números e percentuais superlativos das exportações, a projeção do Ipea vê baixo contágio para outros setores.

No conjunto da economia, "o impacto no Brasil seria insignificante", descreve a nota técnica. Segundo o Ipea, o efeito poderá ser de "queda de 0,01% do PIB e de 0,03% das exportações totais".

Expediente:
Umuarama Ilustrado
Publicado desde 5 de agosto 1.973
Empresa Jornalística Umuarama Ltda.
CNPJ/MF - 04.233.582/0001-07
REDAÇÃO, ADMINISTRAÇÃO E PARQUE GRÁFICO
Av. Tiradentes, 2.680 - Tel. (44) 3621-2501
CEP 87.505-090 - Umuarama-PR
www.ilustrado.com.br

CONSELHO DE ADMINISTRAÇÃO:
Fundador e Presidente: Ilidio Coelho Sobrinho
ilidio@ilustrado.com.br
Vice-Presidente: Maria Hirata Coelho
Diretora de Assuntos Jurídicos:
Dra. Katiúscia Hirata Coelho
Diretora: Dra. Karina Hirata Coelho
EDITOR RESPONSÁVEL:
Osmar Nunes da Silva
osmar@ilustrado.com.br
(Registro no MTB nº 184/01/92v)

REDAÇÃO
(44) 3621-2535
editoria@ilustrado.com.br
FINANCEIRO
(44) 3621-2502
financeiro@ilustrado.com.br
ASSINATURAS
(44) 3621-2526
assinaturas@ilustrado.com.br
FALE CONOSCO
(44) 3621-2501
faleconosco@ilustrado.com.br
CLASSIFICADOS
(44) 3621-2525
classificados@ilustrado.com.br
SUCURSAL CURITIBA
(41) 3019-3500
COMERCIAL
(44) 3621-2501
comercial@ilustrado.com.br
(44) 9.9913-0130
umuaramailustrado

FILIADO A:
ANJ Associação Nacional de Jornais
WAN - Associação Mundial de Jornais
ASSOCIADO: abra legal Associação Brasileira das Agências e Veículos Especializados em Publicidade Legal
DEFESA DO CONSUMIDOR: As queixas deverão ser enviadas por escrito para o endereço acima.
As matérias assinadas são de responsabilidade de seus autores e não refletem necessariamente a linha editorial do jornal
Este jornal não remunera seus colaboradores, sejam eles eventuais ou constantes

EM UMUARAMA

Com expectativa de público recorde, começa nesta quinta a 50ª Exposição Agropecuária

Umuarama - Celebrando o Jubileu de Ouro, começa nesta quinta-feira, 13, a 50ª Exposição Agropecuária, Comercial e Industrial de Umuarama. Pavilhões de gado, estandes da indústria e comércio, de bancos e de universidades, parque de diversão, praça de alimentação, entre outros atrativos, estarão abertos para o público a partir das 20h.

Também às 20h começa a cerimônia de abertura, com a participação de várias autoridades estaduais, regionais e de Umuarama, que serão recepcionadas pelos diretores da SRU (Sociedade Rural de Umuarama), promotora do evento.

Em 11 dias de feira, a expectativa é receber 300 mil visitantes; para isso, o Parque de Exposição Dario Pimenta da Nóbrega passou por algumas reformas. A previsão de negócios também é promissora: o volume deve ultrapassar a casa dos R$ 120 milhões.

O presidente da SRU, Milton Gaiari, salienta a importância da Expo Umuarama como um evento que tem papel crucial para o desenvolvimento econômico do município e região. "Além de promover o agronegócio regional, o evento serve como um ponto de encontro para agricultores, pecuaristas, empresários e consumidores trocarem informações; essa interação fortalece a identidade rural da comunidade", afirma.

Ele ressalta ainda as oportunidades de educação e capacitação que a Expo Umuarama oferece: "Todas incentivam a inovação e o progresso tecnológico não só para o setor agropecuário, mas para toda a sociedade; isso é benéfico!".

Milton Gaiari, presidente da SRU: Nessas cinco décadas, a Expo Umuarama tornou-se importante canal de difusão de conhecimentos

Gado de elite

Consagrada como importante vitrine de todos os setores que movimentam a economia local e regional, fato que a classifica entre as maiores do gênero agropecuário, comercial e industrial do Sul do Brasil, a Expo Umuarama dará ênfase, como sempre, na comercialização de gado de elite direto nos pavilhões [sistema shopping] e em leilões.

Cinco leilões estão programados, quando serão comercializados aproximadamente seis mil animais, entre touros PO das raças Nelore, Tabapuã, Angus e Brangus; e fêmeas e machos Nelore para cruzamento industrial. Todos acontecem no Recinto de Leilões Pedro Lino Gaiari.

A Expo Umuarama segue até domingo, 23/3.

Toda a programação pode ser conferida em expoumuaramaoficial.com.br/

Julgamento, shows e rodeio

Julgamento de bovinos e ovinos também fazem parte da programação, assim como simpósios e outros eventos de difusão e intercâmbio de conhecimentos; a sensação fica para os shows com cantores de prestígio nacional, como Luan Santana e Bruno e Marrone; e para os rodeios, que atraem peões de todas as regiões do Brasil. Para os shows, tem novidade: a arena recebeu uma passarela em formato de 'T', montada em frente ao palco. Com cerca de 11 metros de comprimento e a mesma medida nas extremidades, a estrutura permitirá maior mobilidade aos cantores durante as apresentações e mais proximidade deles com os fãs.

Prefeito Scanavaca visita a Carreta da Inovação e destaca atrativos do projeto

Umuarama - O prefeito Fernando Scanavaca visitou nesta quarta-feira, 12, ao lado do secretário municipal de Indústria, Comércio e Inovação, Junior Ceranto, a Carreta da Inovação que trouxe, nesta semana, diversas atividades gratuitas e abertas ao público, nas áreas de inovação, tecnologia, lazer e serviços ao cidadão. O veículo está estacionado na Praça Arthur Thomas, com toda a estrutura do projeto montada no local.

A carreta fica na cidade até sábado, 15, atendendo das 9h ao meio-dia e das 14h às 18h. O projeto itinerante é promovido pela Secretaria de Estado da Inovação, Modernização e Transformação Digital, em parceria com Secretaria da Ciência, Tecnologia e Ensino Superior, Fundação Araucária, Celepar, Senai, Sesc, Senac e com a Unicentro.

A programação conta com demonstrações de impressora 3D e experiências imersivas com óculos de realidade virtual, além de palestras, cursos e workshops em temas relacionados à pesquisa, inovação, tecnologia e empreendedorismo. "São atrativos muito interessantes que, com certeza, vão prender a atenção dos visitantes e despertar a curiosidade para o conhecimento", disse o prefeito Scanavaca.

Em Umuarama, a carreta está recebendo a visita de alunos da rede municipal, em turnos alternados, e chamando também a atenção das pessoas que transitam pela praça, na região central da cidade. O secretário da Inovação, Alex Canziani, disse que o projeto itinerante oferece uma oportunidade à comunidade de ter um acesso direto a ações de inovação, tecnologia e empreendedorismo.

"O processo de modernização não pode ser realizado apenas nos grandes centros urbanos, mas precisa estar presente também nas cidades pequenas. O objetivo da Carreta da Inovação é exatamente esse, difundir a cultura de inovação e levar oportunidades e desenvolvimento para os municípios", apontou.

A Carreta da Inovação roda o Estado oferecendo oficinas, workshops e treinamentos nas áreas de robótica, inteligência artificial e transformação digital. Os caminhões são adaptados com salas de aula, mobiliário, televisores, computadores, serviço de internet por satélite com conexão Starlink e outros equipamentos para uso durante as atividades.

Ratinho Junior apresenta bom ambiente do Paraná para investidores em São Paulo

O governador Carlos Massa Ratinho Junior apresentou o cenário econômico do Paraná e as oportunidades de investimentos no Estado a empresários, economistas e gestores de fundos nesta quarta-feira (12), em São Paulo (SP). O encontro aconteceu na sede do Banco Santander e reuniu profissionais de diversas instituições financeiras e de diferentes segmentos do mercado.

Durante a reunião, o governador destacou a agenda paranaense de parcerias para investimentos em infraestrutura, que conta, por exemplo, com o maior pacote de concessões rodoviárias da América Latina, o maior programa de leilões de áreas portuárias da história do Estado e grandes parcerias público-privadas na área de saneamento.

Além disso, Ratinho Junior também apresentou o bom ambiente de negócios do Paraná, que atraiu mais de R$ 300 bilhões em investimentos privados desde 2019 entre novos empreendimentos e ampliações industriais, resultando em níveis recordes de empregos – e a menor taxa de desocupação da história – e de desenvolvimento econômico no Estado.

IMPACTO

Ao longo dos últimos cinco anos, o Paraná se consolidou como a quarta maior economia do Brasil, com um crescimento médio do Produto Interno Bruto (PIB) superior ao da média nacional. Entre 2019 e 2023, a economia paranaense cresceu 8,9%, enquanto o restante do País registrou alta de 7,8% no mesmo período.

Neste período, o total de pessoas ocupadas no Estado saltou de 5,54 milhões em 2019 para 6,13 milhões em 2024. Com uma evolução de 588 mil novos postos de trabalho criados, o Paraná chegou ao menor patamar de desemprego da sua história, com uma taxa de desocupação de 3,3%.

Boa parte desta evolução se deve ao bom clima para investimentos criado no Estado. Exemplo disso é que o número de empregados na iniciativa privada aumentou de 2,82 milhões para 3,43 milhões em cinco anos, representando um crescimento de 21,6%.

INVESTIMENTOS

No que diz respeito à infraestrutura, o governador apresentou o plano de investimentos rodoviários que está em execução no Estado. Ao todo, serão 3,3 mil quilômetros de estradas federais e estaduais divididas em seis lotes. Quatro deles já foram leiloados em 2023 e 2024 e outros dois estão previstos para 2025.

Ao todo, serão mais de R$ 50 bilhões em investimentos ao longo de três décadas. Os aportes vão potencializar os principais corredores logísticos do Estado, com duplicações e terceiras faixas, ajudando a escoar a produção agrícola paranaense.

Concessionárias de veículos apresentam novidades do mercado na Expo Umuarama

Um dos setores mais requisitados da Expo Umuarama é o automotivo, com lançamentos e condições especiais de pagamento durante os 11 dias do evento. A Expo é, sem dúvida, uma grande oportunidade para investir em um zero quilômetro, seja para a cidade ou para o campo.

Carros elétricos, híbridos, uma linha completa de caminhões (para serviços leves e pesados) e quadriciclos são apenas alguns dos destaques que vão encher os olhos de quem passear pelo Parque Internacional Dario Pimenta da Nóbrega a partir desta quinta-feira (13), início da exposição, até domingo (23/3).

As concessionárias confirmadas são: Autorama (Volkswagen), Fipal (Fiat), Jeep e RAM, Mitsubishi, Sperandio (caminhões Mercedes Benz), Toyopar (Toyota), BYD Servopa e Iza Náutica & Off Road. Juntas, elas ocupam praticamente uma via inteira do parque.

Entre as concessionárias estão:

Fipal

A revendedora Fiat de Umuarama vai oferecer descontos especiais durante os dias da Expo. Vários veículos da marca estarão expostos, mas alguns ganham destaque. A Fiat Toro, com novo motor turbo, é um dos modelos que devem chamar a atenção do público. A picape agora conta com um motor 2.2 turbodiesel, oferecendo mais potência e força. Líder de vendas no Brasil, a Strada estará presente nas versões Volcano e Ranch, com capacidade de carga de até 1 tonelada. Fiat Fastback e Titano são outros grandes modelos que marcam presença na Expo.

Jeep e RAM

A Fipal Jeep/RAM apresentará como uma das novidades a Ram 1500. Com motor bi-turbo de 426 cv, a pick-up chega com um novo design, ainda mais arrojado e dinâmico. A Rampage 2.2 diesel é outra picape no hall da concessionária. O Suv médio mais vendido do Brasil é presença garantida na Expo Umuarama. O Compass (nas seis versões) estará no estande da revendedora. Além disso, a Commander 2.2 é mais uma novidade na linha Jeep que estará na feira.

BYD Servopa

A BYD Servopa vai comemorar, na Expo Umuarama, a chegada da primeira loja de carros 100% eletrificados da cidade e enfatizar que isso representa um avanço significativo para o setor automotivo local. Expostos estarão modelos que garantem o que há de mais inovador em tecnologia sustentável e mobilidade elétrica: todos de alta performance, com design moderno, eficiência energética e baixa emissão de carbono.

ICARAÍMA – QUERÊNCIA DO NORTE

Estado contrata projetos para nova ponte sobre Rio Ivaí e pavimentação da PR-218

O Governo do Paraná lançou semana, por meio da Secretaria do Planejamento, um projeto estratégico para impulsionar o desenvolvimento da região Noroeste do Paraná, na chamada Costa Rica, entre os rios Paranapanema e Paraná.

A iniciativa engloba a construção de uma ponte sobre o Rio Ivaí, na PR-218, ligando os municípios de Querência do Norte e Icaraíma. A estrutura terá tabuleiro de 10 metros de largura e 350 metros de extensão, permitindo a circulação de veículos de passeio, caminhões e ônibus. Também está prevista a pavimentação de 54 quilômetros da rodovia PR-218.

O projeto faz parte do compromisso do governador Carlos Massa Ratinho Junior em promover infraestrutura e integrar diferentes regiões do Paraná, gerando oportunidades de crescimento, emprego e qualidade de vida para a população.

Com investimento inicial de R$ 5,8 milhões para os projetos, detalhados na ordem de serviço emitida pela Paraná Projetos, serviço autônomo da SEPL, a obra visa transformar a logística, o turismo e a economia local.

Prefeitos Devair Fabris, de Icaraíma, e Alex Fernandes, de Querência do Norte, com secretários estaduais e outras autoridades

A ordem de serviço envolve a contratação da empresa para a prestação de Serviços em Engenharia e Arquitetura para Elaboração de Anteprojetos, Projetos Básicos, Projetos Executivos, Projetos Complementares e Compatibilização BIM.

A assinatura contou com a presença do secretário do Turismo, Márcio Nunes, dos prefeitos de Querência do Norte, Alex Fernandes, de Icaraíma, Devair Fabris, e do deputado estadual Gugu Bueno.

O secretário do Planejamento, Guto Silva, enfatizou o impacto regional da obra. "Essa é uma obra de conexão regional extremamente importante, também com Mato Grosso do Sul, com compromisso com o turismo da região, mas, sobretudo, de integrar todo o cenário produtivo dessa região que tem servido recursos importantes para transformar a realidade dos municípios", afirmou.

Segundo ele, a expectativa é de que os projetos sejam concluídos até julho para, em seguida, iniciar o processo de licitação.

Márcio Nunes destacou a relevância estratégica da infraestrutura para o crescimento do Paraná. "Hoje o Estado está financeiramente saudável e essa ponte e rodovia vão unir duas grandes regiões e fortalecer o turismo, porque o companheiro inseparável do turismo é a infraestrutura. Sem infraestrutura, não há como o turista chegar", disse ele, ressaltando que o projeto da Costa Rica envolve 20 municípios.

O prefeito de Querência do Norte falou sobre a transformação logística que o projeto trará para a região. "Para nós, é uma questão de logística, tanto da produção agrícola – Querência é o maior produtor de arroz do Paraná – quanto para o turismo local, com praias de água doce e portos. Além disso, vai ajudar na saúde, reduzindo o trajeto dos nossos pacientes e na segurança pública ao ligar bases policiais de Icaraíma com a nossa base em Terra Rica", disse Fernandes.

O prefeito de Icaraíma, Devair Fabris, também celebrou o projeto. "Para nós, é uma vitória. Estamos desenvolvendo o turismo no Porto Camargo e em Icaraíma e essa ligação também facilitará o escoamento da agricultura e o acesso da população. É algo que esperávamos há décadas. Graças a esse governo municipalista, está se tornando realidade", comentou.

Agentes de combate à dengue fazem 'pente fino' com drone no parque de exposições

Para garantir mais segurança aos visitantes, o serviço de Vigilância Ambiental da Secretaria Municipal de Saúde realiza nesta semana um trabalho de prevenção contra a dengue no Parque de Exposições Dario Pimenta Nóbrega, onde acontece nos próximos dias mais uma edição da Exposição Feira Agropecuária, Comercial e Industrial de Umuarama.

A coordenadora da Vigilância Ambiental, Regiani Silva, lembra que o cuidado nas dependências do parque é extremamente importante devido à concentração de pessoas durante os dias da Expo Umuarama.

"Muita gente da região vem visitar a feira e, embora a situação esteja sob aparente controle na Capital da Amizade, temos cidades próximas com alto índice de casos e algumas em situações de epidemia de dengue. Por isso, estamos fazendo um 'pente fino' agora e vamos manter esse cuidado durante toda a exposição", afirmou.

Na última segunda-feira, 10, os agentes de combate a endemias iniciaram a aplicação de inseticida com bombas costais, visando eliminar o mosquito adulto (alado), e intensificaram as vistorias para encontrar e eliminar possíveis focos larvários. Além disso, a equipe tem realizado vistoria aérea com drone, para localizar possíveis acúmulos de água na cobertura das instalações.

Nesta quinta-feira, 13, será iniciado o trabalho de obturação de ocos e frestas de árvores com o plantio de mudas de orquídeas. "Faremos vistorias nas árvores e onde tiver oco juntando água da chuva, que formam um depósito natural para o mosquito depositar seus ovos, usaremos as orquídeas para eliminar esse possível criadouro", explicou Regiani.

De acordo com a coordenadora, por determinação da secretária municipal da Saúde, Lisbeth Scanavaca, o trabalho de monitoramento e vistorias dos agentes da dengue se estenderá por esta semana e continuará nos próximos dias, durante toda a realização da Expo Umuarama.

Preço do gás de cozinha varia entre R$ 95 e R$ 120, aponta pesquisa do Procon

A Secretaria Municipal de Proteção e Defesa do Consumidor (Procon Umuarama) divulgou nesta semana a pesquisa mensal de monitoramento dos preços do gás de cozinha (GLP). O levantamento, realizado no último dia 6, mostrou um pequeno aumento na média de preços do botijão de 13 kg retirado no distribuidor, que passou de R$ 99,56 para R$ 99,91 (0,35%), e também para entrega no domicílio do consumidor, que subiu de R$ 112,30 para R$ 112,85 (alta de 0,49%).

Para retirada no ponto de venda, o melhor preço da cidade encontrado foi R$ 95. A variação entre o mais caro e o mais em conta apurada na pesquisa foi de 10,53% – o valor mais elevado foi R$ 105. Já para entrega, os preços variaram de R$ 105 a até R$ 120, uma oscilação de 14,29%.

"Por conta dessa diferença significativa, é importante que o consumidor mantenha o hábito da pesquisa de preço para garantir uma boa economia. A pesquisa completa está disponível no Procon para mais informações", destacou a secretária municipal de Proteção e Defesa do Consumidor, Aline Cunha Martiolli.

O monitoramento do preço do gás de cozinha é realizado pelos via telefone pela equipe do Procon de Umuarama. Os preços pesquisados foram informados pelos fornecedores com a condição de pagamento à vista e estão sujeitos a alterações diárias, além de variações conforme região de entrega.

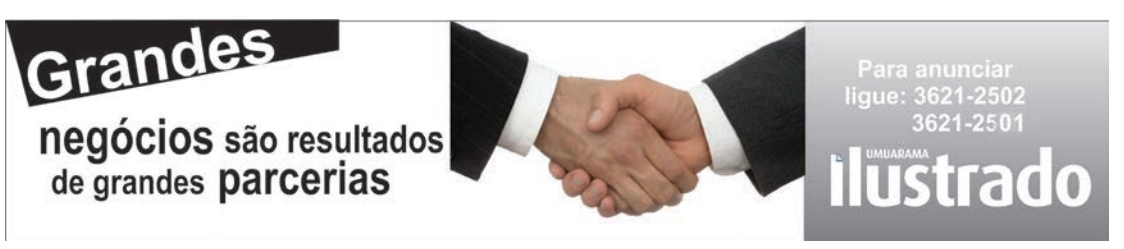

ÚNICO MANANCIAL DE UMUARAMA

Professora lança livro que aborda a importância de preservar a APA do Rio Piava

Umuarama - Será lançado nesta sexta-feira (14) o livro Gestão de Recursos Hídricos, Educação Ambiental e Mananciais – da visão macro para a micro na APA do Rio Piava.

O evento será as 19 horas, na Câmara Municipal de Umuarama, com a apresentação de uma palestra sobre o assunto, ministrada pelos organizadores do livro a professora e doutora Norma Barbado e o professor e doutor Antonio Cezar Leal. A entrada é de graça e a inscrição pode ser feita de forma online. Quem se inscrever e participar terá direito a certificado.

A obra é o resultado de um profundo estudo sobre gestão de recursos hídricos, com o intuito de compreender os desafios enfrentados com relação ao Rio Piava, desenvolvido pela professora e doutora Norma Barbado durante seu estágio de pós-doutorado junto a Unesp. O estudo foi supervisionado pelo professor doutor Antonio Cezar Leal.

"Quem for na palestra vai aprender sobre gestão de recursos hídricos, incluindo a importância dos Comitês de Bacias Hidrográficas. Além disso, vai conhecer melhor a Área de Proteção Ambiental do Rio Piava e suas fragilidades. Será levantada uma reflexão sobre o que devemos fazer para garantir que tenhamos água em qualidade e quantidade nas próximas décadas", explicou Norma Barbado.

RIO PIAVA

O Rio Piava é o único manancial público que abastece Umuarama e a APA enfrenta uma série de desafios para sobreviver. Muitos desses problemas e possíveis indicações de soluções são apontadas neste livro.

Para facilitar a leitura e compreensão, o livro foi organizado em três seções, na intenção de facilitar a compreensão de uma visão da gestão de recursos hídricos do macro para o micro (Brasil, estado do Paraná, Baixo Ivaí e Paraná 1, Rio Piava). O livro será no formato digital e poderá ser baixado de graça.

"No E-book há resultados de várias pesquisas científicas que realizei ou orientei no Programa de Pós-graduação em Sustentabilidade (PSU – UEM/IFPR)", explicou a professora e doutora Norma Barbado.

POLÍTICAS PÚBLICAS

la salientou que para continuarmos a ter o volume de água suficiente para os múltiplos usos, é urgente reforçar a mata ciliar que protege o Rio Piava e estabelecer novas políticas públicas relacionadas à cobertura e uso da terra. Uma das sugestões a construção de fossas verdes, que ao contrário das tradicionais, não contaminam o solo e o lençol freático. Outra é o pagamento aos proprietários rurais que estão dentro da APA por serviços ambientais. A determinação já está aprovada, mas na prática não funciona.

CANCERÍGENOS

Entre os pontos abordados na pesquisa da professora e doutora Norma Barbado está a informação de que foi encontrado na água do rio Piava metais pesados cancerígenos. "Por isso é importante termos a implantação de análises periódicas na água bruta, no rio, além das realizadas pela Sanepar", explicou.

SERVIÇO

Lançamento livro online Gestão de Recursos Hídricos, Educação Ambiental e Mananciais – da visão macro para a micro na APA do Rio Piava.

Organizadores: Norma Barbado e Antonio Cezar Leal

Link https://editora.ifpr.edu.br/index.php/aeditora/catalog/view/161/69/783

Editora IFPR – Curitiba – PR

Valor: de graça.

NESTA SEXTA

Júri popular julgará acusado de tentativa de homicídio em Umuarama

Nesta sexta-feira (14), a partir das 8h30, o Tribunal do Júri da Comarca de Umuarama será palco do julgamento de Cássio Henrique dos Santos Andriotti, acusado de tentativa de homicídio contra Josimar Umberto Cocarolli.

O caso

Os fatos ocorreram no dia 8 de dezembro de 2022, por volta das 8h40, nas proximidades da Praça Paulo VI, na Zona IV de Umuarama. Segundo a denúncia feita pelo Ministério Público do Estado do Paraná, Cássio Andriotti teria atacado a vítima com cerca de cinco golpes de faca, atingindo regiões do abdômen e do tórax. Em seguida, teria pegado um revólver calibre .357, encontrado no carro da própria vítima, e disparado ao menos quatro vezes em sua direção, sem acerto.

De acordo com o Ministério Público, o crime foi motivado por desavenças familiares relacionadas a um estabelecimento comercial, pertencente à irmã do acusado e esposa da vítima. Pouco antes do ataque, o réu teria ido até a loja, ameaçado a irmã e levado dinheiro do caixa.

Conforme o MP, a tentativa de homicídio não se consumou porque a vítima conseguiu fugir do local e buscar ajuda. Ele foi socorrido por um comerciante e encaminhado ao Hospital Cemil, onde passou por cirurgia e ficou internado na UTI.

Testemunhos e versão da defesa

Segundo consta no processo, testemunhas ouvidas no processo confirmaram a versão da vítima. Policiais que atenderam a ocorrência relataram que visualizaram Cássio efetuando disparos de arma de fogo em via pública. Funcionários do posto de combustíveis onde ocorreu o crime também prestaram depoimentos corroborando a alegação de que a vítima foi atacada sem possibilidade de defesa.

O réu, por sua vez, sustentou que agiu em legítima defesa e alegou histórico de desavenças com a vítima. Cássio também mencionou que, no dia do crime, estava sob efeito de drogas e tentou obter dinheiro da irmã para deixar a cidade. Atualmente, Cássio Henrique dos Santos Andriotti encontra-se internado em uma clínica de recuperação em Jesuítas, a pouco mais de 100 quilômetros de Umuarama. No júri desta sexta-feira, os sete jurados decidirão se ele será condenado ou absolvido pela tentativa de homicídio qualificado por motivo fútil e mediante recurso que dificultou a defesa da vítima.

O Ministério Público busca a condenação do acusado, enquanto a defesa sustentará a tese de legítima defesa.

Suspeito de arrombamentos morre em confronto com a PM em Moreira Sales

Um homem de 20 anos morreu em confronto com a Polícia Militar de Moreira Sales na manhã desta quarta-feira (12). Ele era suspeito de envolvimento em um arrombamento a uma lotérica e em outros dois estabelecimentos comerciais na cidade. Durante a ação policial, nenhum agente ficou ferido. As informações são da Polícia Militar.

Segundo a polícia, o caso ocorreu na Rua Otávio Girardi, durante uma diligência realizada pela PM. O delegado titular de Alto Piquiri Izaias Cordeiro de Lima, está à frente das investigações. Atualmente, ele responde também pela delegacia de Goioerê, devido às férias da delegada titular.

Segundo o relatório da Polícia Militar de Moreira Sales, a equipe foi acionada por volta das 9h45 para atender a uma ocorrência de furto em uma lotérica. Com base nas informações obtidas, os policiais identificaram o suspeito e se dirigiram até sua residência para efetuar a prisão em flagrante.

Ao perceber a chegada dos policiais, o homem fugiu do local e invadiu o quintal de outra residência. Durante a perseguição, o suspeito teria sacado uma faca contra os policiais, que reagiram com disparos de arma de fogo. O suspeito não resistiu aos ferimentos e morreu no local.

A Polícia Civil e a Polícia Científica foram acionadas para realizar a perícia. Após os procedimentos, o corpo do suspeito foi recolhido pelo Instituto Médico Legal (IML) de Umuarama para exames de necropsia.

De acordo com a polícia, o homem possuía diversas passagens por furto, especialmente em comércios e residências, sempre por meio de arrombamento. A investigação segue em andamento para esclarecer todos os detalhes do caso.

Dois casos de violência doméstica terminam com prisão de agressores em Umuarama

A Polícia Militar de Umuarama atendeu a duas ocorrências de violência doméstica na noite desta terça-feira (11), resultando na prisão de dois homens em diferentes bairros da cidade.

O primeiro caso foi registrado por volta das 23h, no Parque Colina Verde. Uma jovem de 21 anos relatou ter sido agredida pelo convivente, de 25 anos, durante uma discussão. Segundo a vítima, o agressor desferiu tapas em seu rosto, socos na cabeça e chutes nas costas, causando sangramentos nos lábios e ferimentos nos ombros. Quando os policiais chegaram ao local, o autor já havia fugido, mas foi localizado nas proximidades e preso em flagrante. Ele foi encaminhado à Delegacia de Polícia Civil de Umuarama.

Pouco tempo depois, às 23h30, outra equipe policial atendeu a uma ocorrência no Parque Interlagos II. Um homem de 27 anos invadiu a casa da mãe, de 52 anos, e da irmã, de 28, em estado de alteração. Ele pegou duas facas na cozinha e ameaçou ambas de morte, além de danificar objetos e eletrodomésticos da residência. A Polícia Militar constatou os fatos e realizou a prisão do autor, que também foi encaminhado à Delegacia de Polícia Civil.

Conforme a PM, ambos os casos reforçam a importância de denunciar a violência doméstica. Vítimas ou testemunhas podem buscar ajuda através do telefone 190 da Polícia Militar ou pelo Disque 180, canal de atendimento às mulheres em situação de violência.

NA BR-277

No Paraná, PRF realiza uma das maiores apreensões de ecstasy de sua história

A Polícia Rodoviária Federal (PRF) realizou, na manhã desta quarta-feira (12), uma das maiores apreensões de ecstasy de sua história. Durante uma abordagem na BR-277, em Céu Azul (PR), os agentes encontraram cerca de 90 mil comprimidos da droga escondidos dentro de um móvel acolchoado no interior de um veículo.

A ação teve início após os policiais flagrarem uma ultrapassagem proibida. Durante a verificação dos documentos da condutora, constatou-se que ela não possuía Carteira Nacional de Habilitação (CNH). Além disso, o comportamento nervoso da mulher levantou suspeitas, levando a equipe a realizar uma vistoria minuciosa no automóvel.

Dentro de um puff, os policiais localizaram diversos pacotes contendo comprimidos coloridos, identificados posteriormente como ecstasy. Diante da constatação do crime de tráfico de drogas, a condutora e a carga ilícita foram encaminhadas à polícia judiciária para os devidos procedimentos.

Essa apreensão representa a segunda maior da história da PRF em relação a essa substância. O maior registro ocorreu em 2017, na BR-116, em Cajati (SP), quando foram apreendidos 100 mil comprimidos de ecstasy.

Caminhonete é furtada na Zona I de Umuarama

Na noite desta quarta-feira (11), uma caminhonete Toyota/Hilux, de cor branca e ano 2021, foi furtada na Zona I de Umuarama. O crime ocorreu por volta das 20h30, nas proximidades da antiga Estação Rodoviária.

A vítima, uma mulher de 49 anos, relatou que estacionou o veículo na via pública e, ao retornar, percebeu que ele havia sido levado. Diante da situação, acionou a polícia, que realizou patrulhamentos na tentativa de localizar a caminhonete, porém, até o momento, sem sucesso.

As autoridades orientam que qualquer informação sobre o paradeiro do veículo seja comunicada imediatamente às forças de segurança. O caso segue sob investigação.

Mande denúncias, fotos e sugestões de matérias para o
Ilustrado Umuarama
pelo WhatsApp
9.9913-0130

Canal da Fama

Por Artur Bentlin / GB Edições
colunacanaldafama@yahoo.com.br

Malvada

Rayssa Bratillieri entra na reta final do enredo de "Mania de Você" interpretando uma malvada. A atriz aparece como Rebeca, a amante de Molina (Rodrigo Lombardi), uma mulher dissimulada e golpista. Juntos, Rebeca e Molina armam um plano muito arriscado. É ver e conferir.

Causou alvoroço

Cauã Reymond gravou cena da novela "Vale Tudo" numa das praias do Rio de Janeiro e causou alvoroço. Caracterizado como seu personagem César, usando óculos escuros e sunga branca, o ator mostrou o seu corpão sarado e o olhar cafajeste de seu personagem, que um dos vilões da história. Depois da gravação, a atriz Bella Campos também apareceu no local. Ela deverá contracenar bastante com Cauã, na pele de Maria de Fátima.

Comentando sobre a trama

Falando ainda de Cauã Reymond, num dos intervalos das gravações que foram feitas na praia, o ator falou sobre o personagem e o seu envolvimento com Odete Roitman (Débora Bloch). Cauã explicou que admira bastante Débora Bloch, mas eles ainda não fizeram nenhuma cena juntos.

Novos caminhos

A jornalista e apresentadora Bárbara Coelho anunciou a sua saída da Globo, depois de atuar doze anos na emissora. Ela deverá dedicar-se um novo projeto na CazéTV junto à equipe de cobertura do Campeonato Brasileiro. No "Esporte Espetacular" Bárbara Coelho será substituída por Karine Alves.

O próximo folhetim das sete

Com previsão de estreia para abril, sucedendo "Volta Por Cima", o folhetim de Rosane Svartman – "Dona de Mim – já começou a ser produzido. Um dos destaques é o trio Léo (Clara Moneke), Kami (Giovanna Lancellotti) e Pam (Haonê Thinar); inseparáveis, as três amigas têm muito em comum, desde o forró na Feira de São Cristovão até os desafios diários que enfrentam para garantir a própria sobrevivência. Léo é aquela amiga que tenta ajudar todo mundo. Determinada e divertida, apesar dos seus traumas do passado, ela se faz de durona e encara o que for preciso para ajudar a família. Kami tem uma energia contagiante e é a mais impulsiva e inconsequente do grupo. É mãe solo de um menino de sete anos, Dedé (Lorenzo Reis), e não deixa de aproveitar a vida, mas está cansada de ser cobrada como mãe, profissional e mulher. Alegre e batalhadora, Pam é a mais centrada e conselheira do trio. Quando criança, Pam precisou amputar uma das pernas por conta de um tumor no fêmur. Saiu do interior de São Paulo para tentar a vida no Rio de Janeiro e, hoje, divide a casa com a amiga Kami (Giovanna Lancellotti) e o filho, o menino Dedé, em São Cristóvão. Este será um dos núcleos da história de "Dona de Mim". É esperar e conferir.

Novo amor

Letícia Spiller não esconde mais o namoro com o português Franclim Mendes da Silva. Eles foram vistos juntos no Carnaval da Sapucaí e novamente dias atrás na pré-estreia do filme "Maré Alta", cujo protagonista é Marco Pigossi.

Situação triste e preocupante

De novo, a ex-modelo americana Loni Willison foi flagrada em situação de rua em Los Angeles, Estados Unidos. Consta que ela estava revirando uma lixeira e empurrando um carrinho com seus pertences, carregando ainda roupas de frio e uma sacola de compras. Nos anos 2000, Loni Willison fez sucesso nas passarelas e foi capa de várias publicações; entre 2012 e 2014, esteve casada com o ator Jeremy Jackson. No ano de 2016, sofreu um colapso nervoso que ocasionou a perda do emprego, depois perdeu a moradia e seu carro. A partir daquele momento, Loni passou a morar na rua, sem qualquer contato com familiares ou amigos. Muito triste.

Fora da Record

O jornalista e apresentador Celso Freitas não faz mais parte do time da Record, que emitiu um comunicado informando a saída de Freitas e agradecendo por sua dedicação durante os 21 anos de trabalho na emissora. E a vida segue.

Morreu Cocoa Tea

Aos 65 anos, o ícone do reggae Cocoa Tea faleceu vitimado por um linfoma e pneumonia. A notícia da morte do cantor jamaicano Colvin Scott foi confirmada por sua mulher, Malvia Scott. Ela explicou que Cocoa estava internado na Flórida, nos Estados Unidos. O grande artista deixa, além da mulher, oito filhos, e demais familiares.

Novidades

A Band promoveu ontem, ao vivo uma pré-estreia do novo formato do "Melhor da Noite", que passou a contar com a apresentação de Otaviano Costa. O programa continua unindo informação e entretenimento em um só lugar, porém com mais participação do público de quarta a sexta-feira, sempre às 22h30. Nesta nova fase, Pâmela Lucciola integra o elenco ao lado de Thaíde, Juliano Dip, Bárbara Damasceno e Bárbara Guimarães. Outra novidade é a chegada de importantes profissionais que irão comandar quadros interativos, como Cátia Damasceno, especialista em saúde perinatal, sexóloga, master coach em relacionamentos e dona do maior canal de sexualidade do YouTube, que estará à frente do dicionário de sexo "Sexonário".

Nova sede

A Rede Band FM inaugura hoje sua nova sede em Goiânia durante cerimônia exclusiva para clientes, autoridades e representantes do Grupo Bandeirantes, reforçando o compromisso em oferecer uma programação de qualidade, com alto astral, música boa e muita informação. A frequência 103,3 MHz atende 25 cidades, entre elas, Goiânia, Anicuns, Itaberaí, Inhumas, Jaraguá e Petrolina de Goiás, alcançando quase 1,8 milhão de ouvintes potenciais. Localizada na Praça Tamandaré, no Setor Oeste da capital, a estrutura foi projetada para oferecer modernidade e funcionalidade. Com estúdios equipados com tecnologia avançada e espaços que promovem a interação entre equipe, ouvintes e parceiros, o local simboliza um ponto de virada na expansão da rádio goiana. O evento contará com apresentações musicais especiais e a presença de personalidades do setor de comunicação e entretenimento, celebrando essa fase do Grupo no Centro-Oeste do país.

Sobre a Band FM

Líder de audiência há 10 anos na Grande São Paulo, maior mercado do segmento na América Latina, a Band FM conta com 68 afiliadas em 13 estados brasileiros, somando mais de 76 milhões de ouvintes em potencial de Norte a Sul do país.

TESTE DA TV

Hermila Guedes / Maurício Fidalgo-RG

1) Como se chamava a personagem de Hermila Guedes na série "Segunda Chamada"?
a) Néia
b) Carmem
c) Sônia
d) Evelyn

2) Na novela "Senhora do Destino", qual dessas atrizes interpretou a dedicada esposa Janice?
a) Tânia Kalil
b) Maria Luiza Mendonça
c) Mara Manzan
d) Myriam Pires

3) A novela "Seus Olhos" foi exibida pelo SBT. Na trama, quem interpretou a personagem Marina?
a) Bete Coelho
b) Carla Regina
c) Távyne Ferrari
d) Bárbara Paz

4) Como se chamava o personagem de Ary Fontoura em "A Favorita"?
a) Halley
b) Silverinha
c) Dodi
d) Zé Bob

5) Como se chamam os dois filhos de Malu Mader e Toni Belotto?
a) João e Antônio
b) Pedro e João
c) João e Joaquim
d) Lucas e Pedro

(Respostas: 1-c / 2-c / 3-b / 4-b / 5-a)

Horóscopo

Áries
Concentre-se nas suas tarefas e demonstre paciência ao lidar com aqueles que podem estar mais lentos para compreender. Programe momentos tranquilos para desfrutar com seus entes queridos.

Touro
Mantenha sua autoestima elevada e busque reestruturar suas finanças diante das incertezas futuras. A calma será sua aliada para enfrentar os desafios com sucesso.

Gêmeos
Contribua com suas ideias para melhorar a produtividade e o ambiente de trabalho em reuniões. Este é um momento propício para mostrar sua liderança e comprometimento com a empresa.

Câncer
Evite se preocupar com questões sem fundamento e controle a ansiedade ao planejar novos projetos. Invista em seu desenvolvimento pessoal através do estudo e da atualização constante.

Leão
Em meio aos desafios que todos enfrentamos, é essencial buscar manter a alegria de viver. Ao fazê-lo, não apenas iluminamos nosso próprio caminho, mas também trazemos luz para aqueles ao nosso redor.

Virgem
Concentre-se em seus objetivos e mantenha-se firme, mesmo diante das dificuldades. Cultive o carinho nas suas relações interpessoais e avalie cuidadosamente antes de entrar em parcerias.

Libra
Em tempos de incertezas, é fácil se sentir sobrecarregado pelas tarefas cotidianas. Procure tornar cada dia mais criativo e agradável, e esteja aberto para colaborar sempre que necessário.

Escorpião
Evite a competição e priorize a comunicação pacífica. Tenha coragem para expressar seus pontos de vista, mas escolha suas palavras com cuidado para evitar magoar alguém.

Sagitário
Enfrente os desafios com calma, tanto no âmbito pessoal quanto profissional. Evite agir por impulso e confie que, com paciência, os problemas serão superados gradualmente.

Capricórnio
Adapte suas estratégias conforme necessário para lidar com os obstáculos profissionais. Mantenha a fé e a honestidade em suas ações, confiando que as soluções virão no tempo certo.

Aquário
Neste período, pratique a paciência e a habilidade ao lidar com opiniões divergentes. Incentive o valor da educação e da cultura em suas interações com os outros.

Peixes
É hora de tomar decisões importantes, mas esteja atento aos compromissos financeiros. Evite se envolver em intrigas e foque em seguir adiante com determinação.

PASSATEMPO

www.arecreativa.com.br

HORIZONTAIS

1. Soltar a voz (o corvo, o pato etc.)
2. Ruminante selvagem, parecido com o lhama
3. Erva-doce / Uma famosa música de Djavan
4. Não enxerga bem / Área de Preservação Ambiental
5. Capta ondas eletromagnéticas do espaço / Instituto Butantan
6. Impede-se com a amputação
7. Departamento de Urbanização / Caracteriza-a intensa coceira
8. Enviar a um endereço determinado
9. O fundo da alma / Excesso de autoridade
10. Banhar terras e campos
11. Trabalho, labuta / Povoação indígena
12. Ajustado a ambiente, meio
13. Sigla de Rondônia / Um espetáculo boreal

VERTICAIS

1. Forma um tapete verde / No futebol, passar pelo adversário com a bola enganando-o com rápidas deslocações
2. Nenhuma pessoa / Que se foi
3. Explora os necessitados / Diz-se de carne passada na máquina, usada em diversas iguarias, como a almôndega e o quibe
4. A tensão dos filmes policiais / O inimigo número um do camelô
5. Narcóticos Anônimos / Engrenar / A segunda pessoa
6. A cantora mineira Carolina, de "Joana" / Virar para cima a ponta de
7. Pessoa sem importância / Cheio de pequenos sulcos na pele
8. Retirada do mato / Melhora-o o tempero
9. Fruto saboroso, do qual também se faz doce / Uma fração do dia

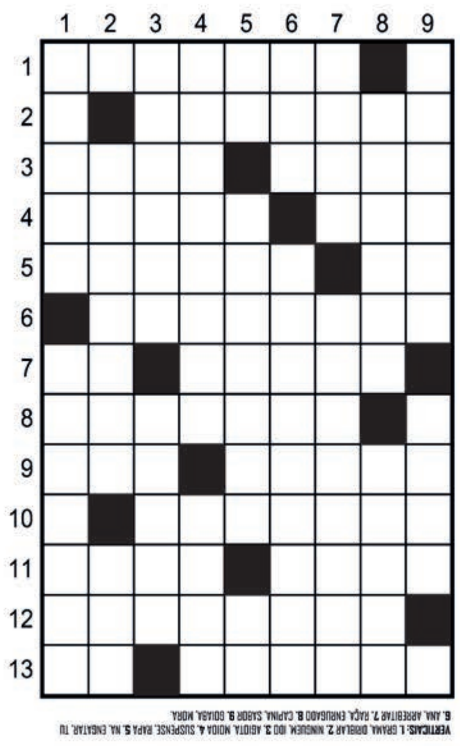

Compre pelo site ou pelo telefone
arecreativa.com.br 0800 035 1422

RESUMOS DAS NOVELAS E FILMES

(ATENÇÃO: OS RESUMOS DOS CAPÍTULOS ESTÃO SUJEITOS A MUDANÇAS EM FUNÇÃO DA EDIÇÃO DAS NOVELAS)

MEU CAMINHO É TE AMAR - 16h30, no SBT
Amparo e Eugênio superam os obstáculos do relacionamento e decidem se entregar à paixão.
Daniela acorda após o acidente que Karen lhe causou, mas não reconhece grande parte de sua vida, inclusive Memo.

GAROTA DO MOMENTO - 18h20, na Globo
Maristela garante a Cássio que resolverá a situação do roubo do colar. Anita e Alfredo oferecem um jantar para reunir Marlene e Raimundo. O delegado descobre sobre o depósito na conta bancária de Carmem. Os filhos de Raimundo se surpreendem com o novo comportamento do pai. Teresa e Clarice questionam Lígia sobre Raimundo. Carmem é interrogada na delegacia. Ulisses declara seu amor por Glorinha. Beto apoia Beatriz. Sérgio encerra a transmissão da novela. Beatriz recebe liberdade provisória e deixa a delegacia.

VOLTA POR CIMA - 19h30, na Globo
Madalena fica tocada com a revelação de Silvia. Tati percebe que Osmar esconde algo. Rosana tenta descobrir com quem Rique está se relacionando. Osmar pergunta quando Cacá contará para Jão que ele não é o pai do filho que ela espera. Alberto encontra Doralice e Madalena. Violeta proíbe Osmar de contar para Jão sobre a paternidade do filho de Cacá. Sebastian posta fotos dele com Yuki, e Jô se preocupa com o irmão. Ruth se intimida com a presença de Gerson. Hana beija Jin, e Tati flagra os dois. Marco não aceita o casamento de Violeta. Osmar procura seu gerente no banco.

A CAVERNA ENCANTADA – 21h05, no SBT
Jane deixa sua coroa cair na caverna, e Anna a encontra. Felipe apresenta aos membros do Luíses o novo visual do grupo. Dodô revela a Anna que Moleza está entrando escondido na caverna com os Pequenotts, e Anna fica chateada por Moleza estar mentindo. Norma se depara com Pilar e Gabriel de mãos dadas. Anna proíbe os Pequenotts de entrar na caverna. Lavínia e Flora pedem a ajuda de Elisa para encontrar a outra metade da pedra de Anna. Thomas leva Cristina para um estúdio musical.

MANIA DE VOCÊ - 21h15, na Globo
Molina garante a Luma que deu dinheiro para Iberê deixar o país. Viola revela a Nahum que a reconciliação com Mavi é um plano para descobrir o assassino de Rudá. Berta se recorda da morte de Henrique e deduz que Guga matou o filho junto de Ísis. Fátima aconselha Berta a ir à polícia. Diana estranha os elogios que Hugo faz a Douglas. Ísis propõe a Leidi sequestrar Berta. Luma declara seu amor por Mavi. Mavi pressiona Mércia sobre tê-lo feito acreditar que havia matado Molina.

Filmes – 13/03/2025
(A programação de filmes está sujeita a alterações sem o prévio aviso)

A Última Palavra
(The Last Word) 15h25, na Globo, EUA, 2017. Direção de Mark Pellington. Com Shirley MacLaine, Amanda Seyfried, Anne Heche. Uma mulher de negócios bem-sucedida decide escrever seu obituário dizendo seus grandes feitos. Para isso, ela contrata uma jornalista, Anne Sherman. Mas Harriet não fica satisfeita com o rascunho e resolve partir numa grande aventura para reescrever sua história de vida.

Minha Família É Louca!
(We Are Family - AKA:Moya bezumnaya semya) 02h45, na Globo, Rússia, 2012. Direção de Renat Davletyarov. Com Aglaya Shilovskaya, Mariya Shukshina, Ivan Stebunov, Leonid Yarmolnik. A cada vez que Kostya começa a namorar e vai apresentar a moça para sua família, eles dão um jeito de assustar a nova namorada e afastá-la do rapaz. Quando ele conhece Vika, se apaixona por ela e não quer perdê-la. Como precisa da aprovação dos pais dela para continuar com o relacionamento, ele cogita contratar uma família falsa para apresentar para eles, mas acaba promovendo encontros entre seus próprios pais e os dela, tentando impressioná-los, só que controlar a sua família vai ser difícil.

DECEPÇÃO

Neymar se reapresenta e inicia último ciclo no Santos antes de fim do contrato

São Paulo (AE) - Após ser ausência na semifinal do Campeonato Paulista, contra o Corinthians, Neymar se reapresentou no CT Rei Pelé nesta quarta-feira, no que pode ser o início de seu último ciclo no Santos antes do fim de seu contrato. Com um desconforto muscular na coxa, o camisa 10 iniciará o tratamento para estar à disposição, tanto da seleção brasileira, quanto do clube paulista, ainda em março.

Neymar não se recuperou a tempo de uma lesão sofrida contra o Red Bull Bragantino, pelas quartas de final do Paulistão, e ficou fora da derrota contra o Corinthians. O atacante chegou a viajar à capital paulista e realizou testes, ainda no hotel, para saber se teria condições de entrar em campo. Mesmo assim, ficou no banco durante o confronto e viu do lado de fora a vitória corintiana por 2 a 1. De acordo com o Santos, o atacante foi poupado, mas não foi detectada lesão muscular.

A principal preocupação, tanto de Pedro Caixinha, treinador alvinegro, quanto dos dirigentes santistas, era de que o desconforto de Neymar se transformasse em uma lesão ao tentar atuar neste domingo. "Era perder o Neymar para essa partida ou perder o Neymar por um ou dois meses", enfatizou Pedro Martins, CEO do Santos, na saída do estádio.

Com a eliminação no Estadual, Neymar terá pouco mais de uma semana até as partidas contra Colômbia e Argentina, pelas Eliminatórias da Copa do Mundo, nos dias 20 e 25 de março. Convocado por Dorival Júnior para defender a seleção brasileira em março, o camisa 10 precisa se recuperar do desconforto muscular. Segundo apurou o Estadão, o treinador não sabia da condição do atacante antes da convocação.

O atacante tem contrato com o Santos até junho deste ano. Há a possibilidade de renovar este vínculo até a Copa do Mundo de 2026, mas ainda não há um acerto entre as partes para o novo acordo. Além disso, André Cury, empresário do atacante, trabalha para levá-lo de volta para a Europa ao término deste contrato com o clube que o revelou.

Caso isso ocorra, Neymar ainda poderá disputar 14 jogos com a camisa alvinegra - 12 pelo Campeonato Brasileiro e as partidas pela terceira fase da Copa do Brasil. O Santos estreará na primeira rodada do Brasileirão contra o Vasco, fora de casa, em São Januário, no dia 30 de março. O duelo pode marcar o encontro entre Neymar e Philippe Coutinho, companheiros de seleção brasileira na Copa do Mundo de 2018. Já o primeiro o clássico acontece na 5ª rodada, diante do São Paulo, também fora de casa

Até junho, Neymar terá mais um duelo com o Corinthians, na 9ª rodada, previsto para acontecer na Neo Química Arena. Será a reedição do confronto pela semifinal do Paulistão e o terceiro contra o rival paulista fora de casa neste ano; nos dois primeiros, derrota do Santos, ambas por 2 a 1, e que registrou os dois maiores públicos na casa corintiana.

CONFIRA AS PARTIDAS QUE NEYMAR PODERÁ DISPUTAR ATÉ O FIM DO CONTRATO

30/3 - Vasco x Santos - Brasileirão
06/4 - Santos x Bahia - Brasileirão
13/4 - Fluminense x Santos - Brasileirão
16/4 - Santos x Atlético-MG - Brasileirão
20/4 - São Paulo x Santos - Brasileirão
27/4 - Santos x Red Bull Bragantino - Brasileirão
01/5 - Partida de ida da terceira fase da Copa do Brasil (sorteio)
04/5 - Grêmio x Santos - Brasileirão
11/5 - Santos x Ceará - Brasileirão
18/5 - Corinthians x Santos - Brasileirão
22/5 - Partida de volta da terceira fase da Copa do Brasil (sorteio)
25/5 - Vitória x Santos - Brasileirão
01/6 - Santos x Botafogo - Brasileirão
11/6 - Fortaleza x Santos - Brasileirão

Atleta de Umuarama fica em 3º em corrida no Paraguai

O atleta umuaramense Márcio Calgara competiu na corrida Saltos Run 2025 no domingo passado. Foram mais de 700 atletas do Brasil, Argentina e Paraguai e Márcio participou dos 15 km onde foi o 3º lugar geral com o tempo de 51:18.

Ele informou que essa foi a 2ª prova do ano e não estava muito confiante pois ainda falta um pouco mais de ritmo de prova mas que aos poucos está melhorando. "Com o passar dos dias vou treinando e gostaria de agradecer aos amigos e apoiadores que sempre me ajudaram e estão comigo nesse ano", disse. A próxima corrida dele será a prova rústica Tiradentes em Maringá uma corrida tradicional e um nível fortíssimo. A intenção é chegar entre os 10 primeiros um ótimo resultado devido ao nível.

CHEVROLET

S10 09/10 4x4 EXECUTIVA
Prata, diesel. R$ 78.000,00. Fone: (44) 3622-3292 / 9 9976-0563.

FIAT

TORO 2020 DIESEL
Cinza, 80.000 km, R$ 110.000,00. Fones: (44) 3622-3292 / 9 9976-0563.

CAMINHÕES

MERCEDEZ 1518 CAÇAMBA 87
R$ 180.000,00. Fones: 44 3622-3292 / 9 9976-0563.

AVISOS E EDITAIS

COMUNICADO
A Associação de moradores do Jardim Sol Nascente, inscrita sob CNPJ: 80.613.581.0001/76, - Jardim Sol Nascente, comunica o Extravio do Livro Ata da Associação, perdendo-se assim todos os efeitos legais.

TERRENOS

OPORTUNIDADE DE NEGÓCIO
Vendo terreno grande, bem localizado, medindo 842 metros, em Guaíra - Pr. Contendo duas casas simples, em alvenaria, com muita sobra de terreno nos fundos. Escritura e imposto em dia, R$ 580.000,00 negociável. Para mais informações: (44) 9.9869-7677.

Vende-se jornais por quilo

R$ 5.00

Tratar 3621-2501

JAPÃO P/ DESCENDENTE

1 - COMPONENTES ELETRONICOS (Passagem sem custo)
MURATA- Shimane Izumo – Turno fixo 4x2 Contratando ex-trabalhadores da Murata de qualquer unidade e empreiteira – embarque imediato– Salário Y 1.300/1.500
MURATA- Fukui, turno alternado 4x2, contratação a partir de janeiro/24, já estamos aceitando candidatos para consultar currículos. Salário Y 1.350/1.500

2 - AUTO PEÇAS (Passagem Custo + Visto)
A) EXEDY – Mie-ken – Turno alternado 5x2 ou 4x2, Produção de embreagens - Homens p/embarque em Setembro/23 – Salário Y 1.400
B) SUZUKI – Aichi – Toyohashi – Turno alternado 5x2 Homens Y 1.650 Montagem de carros
C) FUTABA – Aichi – Mutsumi e Kouta – Turno Alternado 5x2 fábrica de escapamentos automotivos – Homens Y 1.400
D) TAIHEYO – Gifu – Ogaki – Turno Alternado 5x2 peças de ferro e alumínio, montagem e operar máquinas – Homens Y 1.400

3 - ALIMENTOS
Em várias províncias, salários de Y 1.200 para homens e mulheres
Providenciamos vistos, Certificados de Elegibilidade, Empregos e passagens aéreas

INFORMAÇÕES:
(44) 3224-5403 | 99972-0149
C/ Kurihara em Maringá
e-mail: jnkurihara@gmail.com

SEMINOVOS

Uvel — A ALEGRIA DE SER CHEVROLET

CARROS	ANO	COR	OPCIONAIS	VALOR
BOLT PREMIER EV	20/20	PRETO	COMPLETO, AUT, COU, ELETRICO	R$ 139.900,00
EQUINOX 1.5 TURBO PREMIER	23/23	BRANCO	COMPLETO, AUT, COU, TS	R$ 179.900,00
MONTANA 1.2 TURBO LT	23/23	AZUL	COMPLETO	R$ 114.900,00
MONTANA 1.2 TURBO LTZ	24/24	AZUL	COMPLETO, AUT	R$ 127.900,00
ONIX 1.0 MT HB	22/23	BRANCO	COMPLETO	R$ 74.900,00
ONIX 1.0 TURBO LTZ	21/22	BRANCO	COMPELTO, AUT	R$ 86.900,00
ONIX 1.0 TURBO PREMIER	22/23	PRETO	COMPLETO, AUT, COU	R$ 99.900,00
ONIX PLUS 1.0 TURBO LT	22/23	BRANCO	COMPLETO, AUT	R$ 87.900,00
ONIX PLUS 1.0 TURBO LTZ	21/21	CINZA	COMPLETO	R$ 76.900,00
S10 2.8 LTZ 4X4	22/23	PRATA	COMPLETO, AUT. COU	R$ 207.900,00
SILVERADO HIGH COUNTRY	23/24	VERM	COMPLETO, AUT, COU, TS	R$ 449.900,00
TRACKER 1.4 TURBO PREMIER	18/18	CINZA	COMPLETO, AUT, COU, TS	R$ 91.900,00
TRACKER 1.0 TURBO LTZ	21/22	AZUL	COMPLETO, AUT	R$ 107.900,00
TRACKER 1.2 TURBO PREMIER	21/21	BRANCO	COMPLETO, AUT, COU, TS	R$ 114.900,00
TRACKER 1.2 TURBO PREMIER	21/21	PRATA	COMPLETO, AUT, COU, TS	R$ 116.900,00
TRACKER 1.2 TURBO PREMIER	22/23	AZUL	COMPLETO, AUT, COU, TS	R$ 129.900,00
TRAILBLAZER 2.8 PREMIER	21/22	CINZA	COMPLETO, AUT, COU, 7L, 4X4	R$ 237.900,00

COMPRAMOS SEU CARRO

IRAMA

SERVIÇOS FINANCEIRO
Respeite os limites de velocidade

Mais ofertas no site
www.uvel.com.br

Férias Inviolável é + paz e tranquilidade

INVIOLÁVEL® MONITORAMENTO ELETRÔNICO
Umuarama - PR | 44 3621.4220
inviolavel.com

DEDETIZADORA UMUPRAGAS

EMPRESA ALTAMENTE ESPECIALIZADA NA IMUNIZAÇÃO E CONTROLE DE PRAGAS URBANAS - BARATAS - FORMIGAS - TRAÇAS - ARANHAS - ESCORPIÕES - RATOS - CUPINS E OUTRAS PRAGAS. *CHAME QUEM ENTENDE.*

IMPORTANTE: EMPRESA COM ALVARA DE FUNCIONAMENTO SANITARIO NOSSOS PRODUTOS SÃO TODOS REGISTRADOS NO MINISTÉRIO DA SAÚDE - QUÍMICO RESPONSAVEL - TODOS OS NOSSOS SERVIÇOS SÃO ACOMPANHADOS DE CERTIFICADO DE GARANTIA . ATENDEMOS, RESIDÊNCIAS, COMÉRCIOS, INDÚSTRIAS, HOSPITAIS E CONDOMÍNIOS. ORÇAMENTO SEM COMPROMISSO.

FAZEMOS LIMPEZA DE CAIXAS D`ÁGUA
(44)3038-1155
9-8454-7309 Oi
9-9922-8383 TIM WhatsApp

A **IVAMAR TRANSPORTES LTDA**, REFERÊNCIA NO SETOR DE TRANSPORTES, ESTÁ EM BUSCA DE JOVENS TALENTOS PARA INTEGRAR NOSSA EQUIPE COMO **MENOR APRENDIZ**, EM NOSSA TRANSPORTADORA.

REQUISITOS:
* IDADE ENTRE 14 E 24 ANOS
* ESTAR MATRICULADO E FREQUENTANDO A ESCOLA (CASO NÃO TENHA CONCLUIDO O ENSINO MÉDIO)
* DISPONIBILIDADE PARA JORNADA DE TRABALHO COMPATÍVEL COM O PROGRAMA DE APRENDIZAGEM.

COMO SE CANDIDATAR:
ENVIE SEU CURRÍCULO PARA O E-MAIL:
OCEANICARECURSOSHUMANOS@GMAIL.COM
OU ENTREGUE PESSOALMENTE EM NOSSA UNIDADE, RODOVIA PR 323 KM - 310 - LOTE 14 (FUNDOS) - UMUARAMA-PR.

PASSAGENS DE ÔNIBUS PARA SUAS VIAGENS

ESTAÇÃO RODOVIÁRIA - AGÊNCIA EXPRESSO MARINGÁ
UMUARAMA/PR - TELEFONE: (44) 3622-2475

Expresso Maringá · Andorinha · Eu+Eucatur · Catarinense · PGTUR · 1001 · Cometa · Expresso do Sul · Ingá Tur

umuarama

VIAGENS PARA CURITIBA - MATO GROSSO DO SUL E REGIÃO?
GARANTA JÁ SUA PASSAGEM DE ÔNIBUS! NOSSA AGÊNCIA ESTÁ LOCALIZADA NA RODOVIÁRIA NOVA E ANTIGA - UMUARAMA/PR TEL. (44) 3622- 2175

Confira alguns dos nossos principais destinos:
Como Conexão estão as Cidades de **CURITIBA - CAMPO GRANDE - DOURADOS E NAVIRAÍ**

Demais Cidades: Cascavel - Guaíra - Toledo - Mundo Novo - Itaquiraí - Sete Quedas - Ponta Porã - Ponta Grossa - Assis Chateaubriand - Palotina - São Jorge do Patrocínio - Amambai e Eldorado

umuarama

Vagas de emprego

MOTORISTA RODOVIÁRIO
MOTORISTA URBANO
SERVIÇOS GERAIS (PCD)
LAVADOR DE VEÍCULOS

Enviar o currículo para o e-mail:
curriculos@viacaoumuarama.com.br
ou pelo WhatsApp (44) 36210350

GR-VENDE

ED. Ravel Tower.
Av. Maringá em frente a Unipar.
Apto 41 frente para Av. Maringá, com 02 quartos, 01 com ar condicionado, 01 WC com blindex,
cozinha com armários e cortina, lavanderia com tanque e armários, sala e copa, sacada e garagem no sub solo.

Fone: (44) 9911-5556

PUBLICIDADE LEGAL

EDIÇÃO DIGITAL
Assinado de forma digital pela EMPRESA
JORNALISTICA UMUARAMA LTDA
CNPJ: 04233582000107

Ilustrado
3621-2501
www.ilustrado.com.br

Plantão:
Entrega da edição do dia até as 10:00h

Comece o dia bem informado
Assine
UMUARAMA Ilustrado
Ligue: 3621:2526

Grandes negócios são resultados de grandes parcerias

Para anunciar ligue: 3621-2502
3621-2525

Publicações legais

REPÚBLICA FEDERATIVA DO BRASIL

COMARCA DE CRUZEIRO DO OESTE - ESTADO DO PARANÁ
1º OFÍCIO DE REGISTRO DE IMÓVEIS
Bel. Durvalino Inácio Pinto
Oficial
Eudes José Tonelli — Escrevente
Marcelo Mendes de Oliveira — Escrevente Substituto

EDITAL DE INTIMAÇÃO

O BACHAREL EUDES JOSÉ TONELLI, ESCREVENTE DO 1º OFÍCIO DE REGISTRO DE IMÓVEIS DA COMARCA DE CRUZEIRO DO OESTE, ESTADO DO PARANÁ, ETC...
FAZ SABER a quanto o presente edital vir ou dele conhecimento tiver, que se encontram neste Ofício, débitos referentes a encargos vencidos e não pagos relativos ao período de 25/08/2024 a 25/01/2025, do contrato de financiamento Imobiliário nº 844442663114, firmado em 25/02/2022, na matrícula nº 19.714 deste Ofício, com saldo devedor de responsabilidade de **ELOIR DA LUZ BORGES** - CPF 095.472.209/42, referente ao imóvel situado na Avenida Alberto Abujamra nº 1060, Data 01, Quadra nº 263, Jardim das Flores, Cruzeiro do Oeste-PR, CEP: 87400-000. O valor dos encargos, posicionado em 23/06/2025, corresponde a R$ 6.112,50, sujeito à atualização monetária, aos juros de mora, às despesas de cobrança até a data do efetivo pagamento, somando-se também, os encargos que vencerem no prazo desta intimação. Assim, procedo à INTIMAÇÃO de Vossa Senhoria, para que se dirija a este 1º Ofício de Registro de Imóveis, situado na Rua Edmundo Mercer Junior, nº 243, Centro, em Cruzeiro do Oeste-PR, onde poderá efetuar a purga do débito acima discriminado, no prazo improrrogável de 15 dias, contados a partir desta data. Nesta oportunidade, ficam Vossas Senhorias cientificadas que o não cumprimento da referida obrigação no prazo ora estipulado, garante o direito de consolidação da propriedade do imóvel em favor da credora fiduciária Caixa Econômica Federal CEF, nos termos do Art. 26 §7º da Lei 9.514/97. O referido é verdade e dou fé. Cruzeiro do Oeste-PR, 07/03/2025. (aa) Eudes José Tonelli. Escrevente

REPÚBLICA FEDERATIVA DO BRASIL

COMARCA DE CRUZEIRO DO OESTE - ESTADO DO PARANÁ
1º OFÍCIO DE REGISTRO DE IMÓVEIS
Bel. Durvalino Inácio Pinto
Oficial
Eudes José Tonelli — Escrevente
Marcelo Mendes de Oliveira — Escrevente Substituto

EDITAL DE INTIMAÇÃO

O BACHAREL EUDES JOSÉ TONELLI, ESCREVENTE DO 1º OFÍCIO DE REGISTRO DE IMÓVEIS DA COMARCA DE CRUZEIRO DO OESTE, ESTADO DO PARANÁ, ETC...
FAZ SABER a quanto o presente edital vir ou dele conhecimento tiver, que se encontram neste Ofício, débitos referentes a encargos vencidos e não pagos relativos ao financiamento concedido pela Credora: **COOPERATIVA DE CRÉDITO SICOOB METROPOLITANO**, pessoa jurídica de direito privado, inscrita no CNPJ/MF sob nº 03.459.850/0001-40, com sede a Avenida Pedro Taques, 294, Edif. Centro Empr. Atrium, Lj 02, Zona 03, CEP 87.030-000, Maringá/Paraná, ao período de 05/11/2024 a 05/02/2025, em detrimento dos Devedores: **GMR IMÓVEIS LTDA (GARANTIDORA FIDUCIANTE)**, pessoa jurídica de direito privado, inscrita no CNPJ nº 14.626.129/0001-14, representada por **Marco Antônio Franzato**, inscrito no CPF sob nº 306.800.859-04, endereçada a Av. Paraíba, 1029, Zona 03, Sala 02, Cianorte–PR, CEP 87200001; **Leandro Alves Carandina**, brasileiro, casado, produtor agropecuário, portadora da Cédula de Identidade – RG nº 8.629.908-9, inscrito no CPF/MF sob nº 044.339.789-90, residente e domiciliado à Rua Aracaju, 397, Zona 02, Cianorte-PR, CEP 87.200-406; **Silvana Regina Muniz Carandina (Avalista)**, brasileira, casada, portadora da Cédula de Identidade – RG nº 9.497.353-8, inscrita no CPF/MF sob nº 062.617.439-24, residente e domiciliada à Av. Portus Baragatti, 885, Centro, São Tomé-PR, CEP 87.220-000; **Mateus Manhani Barella (Avalista)**, brasileiro, casado, produtor agropecuário, inscrito no CPF/MF sob nº 056.692.959-78, residente e domiciliado à Avenida Mato Grosso, 1147, Zona 02, Cianorte-PR, CEP 87.200-326; **Mayara Carolina Formigoni Barella (Cônjuge)**, brasileira, casada, diretora geral de empresa, inscrita no CPF/MF sob n° 062.719.539-30. residente e domiciliada à Avenida Mato Grosso, 1147, Zona 02, Cianorte-PR, CEP 87.200-326, com fundamentação na emissão da Cédula Rural Pignoratícia e Hipotecária sob nº 3041576, emitida aos 17.03.2023 e seu Aditivo de Retificação e Ratificação sob n°3487296, firmado aos 10.04.2024, pelo devedor **LEANDRO ALVES CARANDINA** e garantido pela **GRM IMÓVEIS LTDA**, inscrita no CNPJ nº 14.626.129/0001-14, encontra-se garantido pelo imóvel objeto da **Matrícula nº 10.331** do 1º CRI da Comarca de Cruzeiro do Oeste-PR. A obrigação foi inadimplida pelos Devedores, bem como pelos garantidores e avalistas, desde **12.07.2024** (parcela única), no valor de **R$ 3.736.567,84**, o qual, provisionando para os próximos 60 dias, caso os Devedores manifestem interesse no pagamento da parcela em atraso, resultaria na quantia de **R$ 4.498.530,76**, onde poderá efetuar a purga do débito acima discriminado, no prazo improrrogável de 15 dias, contados a partir desta data. Nesta oportunidade, ficam Vossas Senhorias cientificadas que o não cumprimento da referida obrigação no prazo ora estipulado, garante o direito de consolidação da propriedade do imóvel em favor da credora fiduciária **COOPERATIVA DE CRÉDITO SICOOB METROPOLITANO**, nos termos do Art. 26 §7º da Lei 9.514/97. O referido é verdade e dou fé. Cruzeiro do Oeste-PR, 07/03/2025. (aa) Eudes José Tonelli. Escrevente

REPÚBLICA FEDERATIVA DO BRASIL

COMARCA DE CRUZEIRO DO OESTE - ESTADO DO PARANÁ
1º OFÍCIO DE REGISTRO DE IMÓVEIS
Bel. Durvalino Inácio Pinto
Oficial
Eudes José Tonelli — Escrevente
Marcelo Mendes de Oliveira — Escrevente Substituto

EDITAL DE INTIMAÇÃO

O BACHAREL EUDES JOSÉ TONELLI, ESCREVENTE DO 1º OFÍCIO DE REGISTRO DE IMÓVEIS DA COMARCA DE CRUZEIRO DO OESTE, ESTADO DO PARANÁ, ETC...
FAZ SABER a quanto o presente edital vir ou dele conhecimento tiver, que se encontram neste Ofício, débitos referentes a encargos vencidos e não pagos relativos ao período de 05/11/2024 a 05/02/2025, do contrato de financiamento Imobiliário nº 844440040190, firmado em 05/04/2012, na matrícula nº 12.767 deste Ofício, com saldo devedor de responsabilidade de: **REGINALDO APARECIDO EUGENIO** - CPF 044141839/28 e **JAQUELINE FERREIRA SAMPAIO** - CPF 067003049/03, referente ao imóvel situado na Rua Padre Anchieta nº 999, casa, centro, Tapejara-PR-PR, CEP: 87430-000. O valor dos encargos, posicionado em 23/06/2025, corresponde a R$ 3.006,17, sujeito à atualização monetária, aos juros de mora, às despesas de cobrança até a data do efetivo pagamento, somando-se também, os encargos que vencerem no prazo desta intimação. Assim, procedo à INTIMAÇÃO de Vossa Senhoria, para que se dirija a este 1º Ofício de Registro de Imóveis, situado na Rua Edmundo Mercer Junior, nº 243, Centro, em Cruzeiro do Oeste-PR, onde poderá efetuar a purga do débito acima discriminado, no prazo improrrogável de 15 dias, contados a partir desta data. Nesta oportunidade, ficam Vossas Senhorias cientificadas que o não cumprimento da referida obrigação no prazo ora estipulado, garante o direito de consolidação da propriedade do imóvel em favor da credora fiduciária Caixa Econômica Federal CEF, nos termos do Art. 26 §7º da Lei 9.514/97. O referido é verdade e dou fé. Cruzeiro do Oeste-PR, 07/03/2025. (aa) Eudes José Tonelli. Escrevente

PREFEITURA MUNICIPAL DE ALTO PARAÍSO

Estado do Paraná
EXTRATO RESCISÃO CONTRATUAL
CONTRATO Nº 016/2024
INEXIGIBILIDADE Nº 002/2024
PROCESSO ADMINISTRATIVO Nº 008/2024
CONTRATANTE: PREFEITURA MUNICIPAL DE ALTO PARAISO
CONTRATADO: LUCINÉIA CARVALHO QUEIROZ DE OLIVEIRA
CPF: 023.835.179-33
OBJETO: LOCAÇÃO DE 01 (UM) SALÃO COMERCIAL, ENCRAVADO SOBRE O LOTE 01, DA QUADRA 50, LOCALIZADO NA AVENIDA PEDRO AMARO DOS SANTOS, EM ALTO PARAÍSO – PR, COM A FINALIDADE PARA FUNCIONAMENTO DE CURSOS DE PINTURAS E OUTROS DESTINADOS A SECRETARIA DE CULTURA.
CLAUSULA PRIMEIRA:
Fica rescindido do termo de contrato nº 016/2024 a partir de 12/03/2025.
FORUM: Comarca de Xambrê.

PREFEITURA MUNICIPAL DE ALTO PIQUIRI

Estado do Paraná
AVISO DE DISPENSA DE LICITAÇÃO
PROCESSO LICITATÓRIO Nº 20/2025
DISPENSA Nº 10/2025
DATA DA ABERTURA: 19 de março de 2025.
HORÁRIO: 08h00min às 14h00min.
DURAÇÃO: 06 horas
OBJETO: A aquisição de asfalto ensacado é essencial para a manutenção e conservação das nossas vias e infraestruturas. O asfalto ensacado é uma solução prática e eficaz para reparos e melhorias nas estradas, calçadas e outros espaços..
TIPO: Menor Preço - Por Item.
REGIME CONTRATAÇÃO: Compras.
VALOR ESTIMADO: R$ 30.000,00(trinta mil reais).
COM BASE NO ART. Nº 75, INCISO II da Lei 14.133/2021, torna público aos interessados que a PREFEITURA MUNICIPAL DE ALTO PIQUIRI, pretende realizar processo de contratação direta para A aquisição de asfalto ensacado é essencial para a manutenção e conservação das nossas vias e infraestruturas. O asfalto ensacado é uma solução prática e eficaz para reparos e melhorias nas estradas, calçadas e outros espaços.. Podendo eventuais interessados apresentar Proposta de Preços no prazo mínimo de 03 (três) dias úteis, a contar desta Publicação, oportunidade em que a administração escolherá a mais vantajosa. A proposta de Preços poderá ser entregue no Setor de Licitação do PAÇO MUNICIPAL DE ALTO PIQUIRI – PR em envelope lacrado com protocolo, sito a com sede à Rua Santos Dumont, 341 – Centro- CEP – 87.580-000, em dias úteis ou pelo E-mail: dispensa.altopiquiri@gmail.com somente no dia 19 de março de 2025 das 08h00min até às 14h00min para Apresentação da Proposta de Preços. As propostas enviadas por e-mail devem incluir no título do e-mail a indicação da Dispensa à qual se referem. As CONDIÇÕES DE PAGAMENTO são conforme a retirada - 30 dias após a emissão da Nota Fiscal. O Edital/Termo de Referência da Dispensa estará disponível no Site Oficial do Município (http://www.altopiquiri.pr.gov.br/) "Portal Transparência" e no Portal Nacional de Compras Públicas (PNCP) ou através do Email: dispensa.altopiquiri@gmail.com.
Conforme o Decreto Municipal nº 1870/2023 o presente processo destina-se exclusivamente à participação de Microempresas (ME) e Empresas de Pequeno Porte (EPP) no âmbito da Região AMERIOS, conforme determinação do art. 48, Inciso I da Lei Complementar nº 123/2006 e 147/2014. Caso não se apresentem no mínimo 03 (três) no âmbito da Região AMERIOS, poderão participar as demais empresas.
Alto Piquiri – PR, 12 de março de 2025.
GIOVANE MENDE DE CARVALHO
Prefeito Municipal

PREFEITURA MUNICIPAL DE IPORÃ

Estado do Paraná
AVISO DE PREGÃO ELETRONICO 019/2025
O Município de IPORÃ – PR, torna público aos interessados a realização do Pregão eletrônico nº 019/2025. O recebimento das propostas, envio dos documentos de habilitação, abertura e disputa de preços, será exclusivamente por meio eletrônico, no endereço https://bll.org.br/ https://www.ipora.pr.gov.br/. O certame deverá ser processado e julgado em conformidade com as disposições deste Edital e seus Anexos, nos termos da Lei nº 14.133, de 2021, IN73/2022, Decreto Municipal n° 015/2025, e demais legislação aplicável e, ainda, de acordo com as condições estabelecidas neste Edital
OBJETO: Contratação de empresa especializada para execução de serviços de pá carregadeira destinados as Secretaria de infraestrutura rural e infraestrutura urbana e limpeza pública do município de Iporã-PR
VALOR MAXIMO: R$ 846.000,00 (oitocentos e quarenta e seis mil reais)
RECEBIMENTO DAS PROPOSTAS: Até às 13:50 horas do dia 25/03/2025.
ABERTURA E JULGAMENTO DAS PROPOSTAS: das 08:50 as 14:00 horas do dia 25/03/2025.
INÍCIO DA SESSÃO DE DISPUTA DE PREÇOS: às 14:00 horas do dia 25/03/2025.
Iporã – PR, 11 de Março de 2025.
JANAINA BERGAMIN PEREIRA
AGENTE DE CONTRATAÇÃO

PREFEITURA MUNICIPAL DE IPORÃ

Estado do Paraná
AVISO DE PREGÃO ELETRONICO 018/2025
O Município de IPORÃ – PR, torna público aos interessados a realização do Pregão eletrônico nº 018/2025. O recebimento das propostas, envio dos documentos de habilitação, abertura e disputa de preços, será exclusivamente por meio eletrônico, no endereço https://bll.org.br/ https://www.ipora.pr.gov.br/. O certame deverá ser processado e julgado em conformidade com as disposições deste Edital e seus Anexos, nos termos da Lei nº 14.133, de 2021, IN73/2022, Decreto Municipal n° 015/2025, e demais legislação aplicável e, ainda, de acordo com as condições estabelecidas neste Edital
OBJETO: Contratação de empresa especializada na prestação de serviços de fornecimento de refeições no sistema self-service (autosserviço), destinadas aos funcionários da Secretaria de Assistência à Saúde do município de Iporã-PR. As refeições serão fornecidas exclusivamente para os servidores que estiverem em exercício de suas funções ou a serviço na cidade de Umuarama-PR
VALOR MAXIMO: R$ 68.595,00 (sessenta e oito mil, quinhentos e noventa e cinco reais)
RECEBIMENTO DAS PROPOSTAS: Até às 08:50 horas do dia 25/03/2025.
ABERTURA E JULGAMENTO DAS PROPOSTAS: das 08:50 as 09:00 horas do dia 25/03/2025.
INÍCIO DA SESSÃO DE DISPUTA DE PREÇOS: às 09:00 horas do dia 25/03/2025.
Iporã – PR, 11 de Março de 2025.
JANAINA BERGAMIN PEREIRA
AGENTE DE CONTRATAÇÃO

PREFEITURA MUNICIPAL DE UMUARAMA

Estado do Paraná
AVISO DE SUSPENSÃO DA SESSÃO DE ABERTURA DE LICITAÇÃO
PREGÃO ELETRÔNICO N º. 002/2025 - FMS
O FUNDO MUNICIPAL DE SAÚDE DE UMUARAMA, Estado do Paraná, torna público, a suspensão da sessão pública de abertura do Edital de Pregão Eletrônico n°. 002/2025 - FMS, que trata do Registro de preços para aquisição de Equipamentos de Informática que supram as necessidades atuais e futuras da Atenção Primária em Saúde (APS) da Secretaria Municipal de Saúde de Umuarama, para fins de alterações no edital e republicação do mesmo, fica determinada a suspensão da sessão de abertura e julgamento, que seria realizada no dia 17 de março de 2025, às 09:00 horas.
Umuarama, 12 de março de 2025.
CARLOS SIMÕES GARRIDO JÚNIOR
Pregoeiro

PREFEITURA MUNICIPAL DE ALTO PARAÍSO

Estado do Paraná
DECRETO Nº 3503/2025
SÚMULA: Abre Crédito Adicional Especial por Anulação de Dotação e dá outras providências.
O PREFEITO MUNICIPAL DE ALTO PARAÍSO, Estado do Paraná, no uso de suas atribuições legais e considerando as disposições da Lei Municipal Nº. 629, de 24 (vinte e quatro) de janeiro de 2025, publicada no Diário Oficial do Município (Jornal Umuarama Ilustrado) em 25 (vinte e cinco) de janeiro de 2025.
DECRETA:
Art. 1º. Abre Crédito Adicional Especial por Anulação de Dotação no corrente exercício financeiro no valor de R$ 120,00 (cento e vinte reais), mediante a inclusão de rubrica de despesa da dotação orçamentária:
Programa de Trabalho Elemento de Despesa Fonte de Recursos Valor em R$
16.01.27.695.0013.2.124 3.3.90.93.00.00.00 INDENIZAÇÕES E RESTITUIÇÕES
0 R$ 120,00
Art. 2º. Para cobertura do Crédito autorizado pelo Art. 1º, o Poder Executivo Municipal reduzirá a seguinte dotação do orçamento vigente:
Programa de Trabalho Elemento de Despesa Fonte de Recursos Valor em R$
07.03.27.812.0012.2.037 3.1.90.16.00.00.00 OUTRAS DESPESAS VARIÁVEIS - PESSOAL CIVIL 0 R$ 120,00
Art. 3º. Este Decreto entrará em vigor na data de sua publicação.
Edifício da Prefeitura Municipal de Alto Paraíso - PR, aos 12 de Março de 2025.
LUIZ ELISEU DOS SANTOS
Prefeito Municipal

PREFEITURA MUNICIPAL DE ALTO PARAÍSO

Estado do Paraná
DECRETO Nº 3502/2025
SÚMULA: Abre Crédito Adicional Especial por Anulação de Dotação, Crédito Adicional Especial por Superávit Financeiro e dá outras providências.
O PREFEITO MUNICIPAL DE ALTO PARAÍSO, Estado do Paraná, no uso de suas atribuições legais e considerando as disposições da Lei Municipal Nº. 630, de 11 (onze) de março de 2025, publicada no Diário Oficial do Município (Jornal Umuarama Ilustrado) em 12 (doze) de março de 2025.
DECRETA:
Art. 1º. Abre no Orçamento Geral para o exercício de 2025 o Crédito Adicional Especial por Anulação de Dotação no valor de R$- 1.300,00 (um mil e trezentos reais), mediante a inclusão de rubrica de despesa da dotação orçamentária:
16 SECRETARIA DO TURISMO
16.01 GABINETE DO SECRETÁRIO DO TURISMO
276950013.2.124000Manutenção das Atividades do Gabinete do Secretário de Turismo
22583 3.3.90.93.00.00.00 INDENIZAÇÕES E RESTITUIÇÕES 1.300,00
0 Recursos Ordinários (Livres) - Exercício Corrente
Art. 2º. Abre no Orçamento Geral para o exercício de 2025 o Crédito Adicional Especial por Superávit Financeiro no valor de R$- 114,44 (cento e quatorze reais e quarenta e quatro centavos), mediante a inclusão de rubrica de despesa da dotação orçamentária:
09 SEC. OBRAS, PLAN. URB. E SERV. PUBLICOS
09.02 DIV. OBRAS, PLAN. URB. E SERV. PUBLICOS
154510016.1.048000 Investimentos na Divisao de Obras, Planejamento Urbano e Servicos Publicos
23489 4.4.90.93.00.00.00 INDENIZACOES E RESTITUICOES 114.44
3837 CAMINHAO CARROCERIA DE MADEIRA - SIT 64438 - CONVENIO 306/2024 - SUPERÁVIT
Art. 3º. Para cobertura do Crédito autorizado pelo Art. 1º, o Poder Executivo Municipal reduzirá a seguinte dotação do orçamento vigente:
02 GABINETE DO PREFEITO MUNICIPAL
02.01 CHEFIA DE GABINETE
041220002.2.003000 Manutencao das Atividades do Gabinete do Prefeito
142 3.1.90.11.00.00.00 VENCIMENTOS E VANTAGENS FIXAS – PESSOAL
1.300,00
0 Recursos Ordinários (Livres) - Exercício Corrente
Art. 4º. Como recurso para cobertura do Crédito autorizado pelo Art. 2º, o Poder Executivo Municipal utilizar-se-á do superávit financeiro, referente os saldos disponíveis em banco do exercício financeiro de 2024, sem comprometimento financeiro, nos termos da Instrução Técnica nº 038/2005 e suas atualizações, de acordo com a seguinte fonte de recurso:
Fonte de Recursos Descrição Valor em R$
3837 CAMINHAO CARROCERIA DE MADEIRA - SIT 64438 - CONVENIO 306/2024 - SUPERÁVIT 114,44
Art. 5º. Este Decreto entrará em vigor na data de sua publicação.
Edifício da Prefeitura Municipal de Alto Paraíso - Pr., aos 12 (doze) dias do mês de março de 2025.
LUIZ ELISEU DOS SANTOS
Prefeito Municipal

PREFEITURA MUNICIPAL DE ALTO PARAÍSO

Estado do Paraná
EXTRATO DE ATA DE REGISTRO DE PREÇOS
Nº 020/2025
REF.: PROCESSO LICITATORIO – REGISTRO DE PREÇOS - PREGÃO ELETRÔNICO Nº 008/2025
PROCESSO ADMINISTRATIVO Nº 013/2025.
DATA DE ASSINATURA: 10/03/2025.
CONTRATANTE: Município de Alto Paraíso, Estado do Paraná.
CONTRATADA: ALED COMERCIO DE MATERIAIS ELETRICOS
CNPJ: 29.929.215/0001-73
OBJETO: REGISTRO DE PREÇOS PARA FUTURA E EVENTUAL AQUISIÇÃO DE MATERIAL ELÉTRICO PARA MANUTENÇÃO DE REPARTIÇÕES PÚBLICAS E ILUMINAÇÃO PÚBLICA MUNICIPAL, CONFORME CONDIÇÕES E ESPECIFICAÇÕES ESTABELECIDAS NO EDITAL.
VALOR: R$ 184.396,57 (cento e oitenta e quatro mil trezentos e noventa e seis reais e cinquenta e sete centavos).
PRAZO DE VIGÊNCIA: 12 meses.
FORO: Comarca de Xambrê, Estado do Paraná.

EXTRATO DE ATA DE REGISTRO DE PREÇOS
Nº 021/2025
REF.: PROCESSO LICITATORIO – REGISTRO DE PREÇOS - PREGÃO ELETRÔNICO Nº 008/2025
PROCESSO ADMINISTRATIVO Nº 013/2025.
DATA DE ASSINATURA: 10/03/2025.
CONTRATANTE: Município de Alto Paraíso, Estado do Paraná.
CONTRATADA: ELETROLEX COMERCIO DE MATERIAIS ELETRICOS LTDA
CNPJ: 49.848.607/0001-15
OBJETO: REGISTRO DE PREÇOS PARA FUTURA E EVENTUAL AQUISIÇÃO DE MATERIAL ELÉTRICO PARA MANUTENÇÃO DE REPARTIÇÕES PÚBLICAS E ILUMINAÇÃO PÚBLICA MUNICIPAL, CONFORME CONDIÇÕES E ESPECIFICAÇÕES ESTABELECIDAS NO EDITAL.
VALOR: R$ 272.912,70 (duzentos e setenta e dois mil novecentos e doze reais e setenta centavos).
PRAZO DE VIGÊNCIA: 12 meses.
FORO: Comarca de Xambrê, Estado do Paraná.

PREFEITURA MUNICIPAL DE DOURADINA

Estado do Paraná
PORTARIA Nº 151
DE 12 DE MARÇO DE 2025
SÚMULA: "Concede diárias para cobrir despesas de alimentação e hospedagem.".
PREFEITO MUNICIPAL DE DOURADINA, no uso de suas atribuições legais, e considerando a Lei Municipal n°. 2.169 de 21 de junho de 2018, que institui o pagamento de diárias aos servidores públicos municipais para cobrir despesas de alimentação e hospedagem, em viagem de trabalho, e conforme dispõe o Decreto nº. 53 de 31 de março de 2023;
RESOLVE:
Art. 1° - CONCEDER 01 (Uma) diária de viagem, no valor de R$ 266,25 (duzentos e sessenta e seis reais e vinte e cinco centavos) ao Servidor JOCELINO CESAR DA SILVA, matrícula n° 1761, ocupante do cargo de Motorista/40h, lotado na Manutenção da Divisão da UBS Hélio Corsini, no seguinte dia, local e finalidade:
Data Horário Saída/Chegada Destino Motivo
12/03/2025 04:00h/15:00h Cascavel/PR
Buscar alta de paciente em tratamento de saúde no hospital Uopeccan.
I – Na concessão das diárias mencionadas no caput, estão inclusos os períodos de deslocamento do servidor do local de origem até o destino final.
II – O deslocamento até o destino será realizado por veículo próprio do Município.
Art. 2° - Esta Portaria entra em vigor na data de sua publicação.
Art. 3° - Dê-se ciência, Registre-se, Publique-se e Cumpra-se.
Douradina/PR, 12 de março de 2025.
Oberdam José de Oliveira
Prefeito Municipal

SINCOUMA
Trabalhando pela classe contábil

Sindicato dos Contabilistas de Umuarama e Região
Código Sindical 012.199.89460-8
CNPJ 77.272.219/0001-74
Rua Cora nº 2632 – Zona IV
Fone (44) 3622-2447
sincouma@uol.com.br
Umuarama – Paraná

EDITAL DE CONVOCAÇÃO

O Presidente do SINCOUMA - Sindicato dos Contabilistas de Umuarama e Região, no uso de suas atribuições estatutárias, convoca todos os seus associados com direito a voto, de acordo com o Estatuto Social, para a Assembleia Geral Ordinária no local e horário abaixo indicados, para deliberarem sobre a ordem do dia:

- Data: 31 de março de 2025
- Horário: 17:00 horas em 1ª convocação e 17:30 horas em 2ª convocação
- Local: Sede do SINCOUMA sito à Rua Cora, 2632, Zona IV, Umuarama-PR

Ordem do Dia:

1. discutir e deliberar sobre o relatório da Diretoria Executiva de prestação de contas do exercício findo em 31/12/2024.

Umuarama-PR, 13 de março de 2025.

Sergio Haber
Presidente

PREFEITURA MUNICIPAL DE ALTO PARAÍSO

Estado do Paraná
PORTARIA N.º 166/2025
DATA: 12/03/2025
SÚMULA: DISPÕE SOBRE DESIGNAÇÃO DE SERVIDORES PARA EXERCER AS FUNÇÕES DE GESTOR E FISCAL DE CONTRATOS NO ÂMBITO DO EXECUTIVO MUNICIPAL DO MUNICÍPIO DE ALTO PARAÍSO – PARANÁ E DÁ OUTRAS PROVIDÊNCIAS.
O Prefeito Municipal de Alto Paraíso, Estado do Paraná, no uso de suas atribuições legais, e ainda, atendendo ao disposto na Lei Federal 14.133/21.
RESOLVE:
Art. 1º Ficam designados, sem prejuízo dos vencimentos e das atividades normalmente desenvolvidas, os servidores públicos do Executivo abaixo descrito, para exercerem as funções de Gestores e Fiscais de Contratos no Pregão Eletrônico n. 008/2025, a saber:
Gestores:
ANDERSON RICARDO GUIMARÂES – CPF: 023.748.959-71
CLEITEANO SILVA LIMA – CPF: 036.954.479-06
DEBORA FARIA DOS SANTOS ARAUJO – CPF: 089.355.579-78;
DANÚBIA KOTRICH DOS SANTOS – CPF: 063.534.299-59;
ELIDA F. ACUNA OLIVEIRA – CPF: 076.204.479-97;
MIRIAN DE JESUS FARIA SANTOS - CPF: 929.353.549-15;
MARCOS HENRIQUE DE PAULA FARIA – CPF: 046.393.699-05;
TAYNARA S. DE OLIVEIRA SANTOS - CPF: 080.247.989-80;
KAREN GABRIELI ESTABULIS DE OLIVEIRA – CPF: 105.934.739-30;
SANTO MARTINS DE MELO - CPF: 280.337.019-00;
VALDETE M. FERREIRA DE MELO – CPF: 026.451.779-21
VERONICA MARTINS DE MELO SILVA - CPF: 066.588.799-07;
Fiscal Administrativo:
MIRIAN APARECIDA RAMOS – CPF: 107.536.159-16.
Art. 2º Aos Gestores de Contratos cabe garantir a adoção das providências necessárias ao fiel cumprimento das cláusulas contratuais, zelando pela garantia do interesse público, promovendo as medidas adequadas ao caso, bem como, demais atribuições determinadas pela lei 14.133/2021.
Art.3º Ao Fiscal de Contratos cabe o acompanhamento do contrato administrativo para o qual foi designado, proporcionando à contratante e ao contratado todos os meios legais para assegurar o cumprimento eficiente e eficaz do objeto contratual, assim como demais atribuições determinadas determinas pela Lei 14.133/2021, observada a função para a qual foi designado.
Art.4º Este Portaria entra em vigor na data de sua publicação, revogando-se as disposições em contrário.
Alto Paraíso - PR., aos 12 dias do mês de março de 2025.
LUIZ ELISEU DOS SANTOS
Prefeito Municipal

CÂMARA MUNICIPAL DE CAFEZAL DO SUL

Estado do Paraná
PORTARIA Nº 014/2025
DE 12 DE MARÇO DE 2025.
"CONCEDE LICENÇA DO CARGO DE VEREADOR AO SR. ELITON ALEX DA SILVA, E DA OUTRAS PROVIDÊNCIAS."
AILTON DE SOUZA FREIRE, Presidente da Câmara Municipal de Vereadores de Cafezal do Sul, Estado do Paraná, no uso de suas atribuições legais, que lhe são conferidas por lei:
CONSIDERANDO o Requerimento apresentado pelo Vereador Eliton Alex da silva, no dia 10 de março de 2025, solicitando licença da função de vereador para assumir cargo de Secretário Municipal;
CONSIDERANDO o disposto no artigo 107, do Regimento Interno desta Casa de Leis, que diz "O Vereador investido no cargo de Secretário Municipal ou Diretor equivalente deverá comunicar à Mesa Diretora, por escrito, a opção pelos vencimentos do cargo ou pelo subsídio do mandato.
§1º Será dado conhecimento ao Plenário e convocado o suplente para assumir a vaga.
§2º O Vereador investido no cargo de Secretário ou Diretor equivalente, para reassumir seu mandato na Câmara, deverá comunicar formalmente o seu retorno com antecedência mínima de 3 (três) dias, o que deverá ser informado imediatamente ao seu suplente pela secretaria da Câmara.
RESOLVE:
Art. 1º CONCEDO ao Vereador Eliton Alex da Silva, licença sem remuneração a partir do dia 13 de março 2025, para assumir cargo de Secretário Municipal.
Parágrafo único. A licença concedida neste caput é somente enquanto desempenhar a função de Secretário Municipal.
Art. 2º Esta Portaria entra em vigor na data de sua publicação.
Art. 3° Revogam-se as disposições em contrário.
Cafezal do Sul, 12 de março de 2025.
Registre-se, Publique-se, Cumpra-se.
Ailton de Souza Freire
Presidente da Câmara Municipal

ATO DA MESA N.º 014/2025
SÚMULA: Autorizar o Vereador FRANCISCO VILDSON DE MOURA VIANA FILHO a viajar a cidade de Foz do Iguaçu - PR no dia 13 de março de 2025.
A MESA DA CÂMARA MUNICIPAL DE CAFEZAL DO SUL, ESTADO DO PARANÁ, NO USO DE SUAS ATRIBUIÇÕES LEGAIS:
R E S O L V E
Autorizar o Vereador FRANCISCO VILDSON DE MOURA VIANA FILHO portador de RG sob nº 8.966.732-1 a viajar a cidade de Foz do Iguaçu – Pr no dia 13 de março de 2025, conforme Requerimento 014/2025 de 11 de março de 2025, sendo:
Saída: 13/03/2025
Retorno: 14/03/2025
PARTICIPAR DO EVENTO COM O Governador do Estado do Paraná, Carlos Massa Ratinho Junior, para cerimônia de anúncio de investimentos na área da saúde no Estado do Paraná na cidade de Foz do Iguaçu - Pr, no dia 13 de março de 2025, no Rafain Palace Hotel & Convention do evento cabendo-lhe uma diária antecipada no valor de R$ 669,00 (seiscentos e sessenta e nove reais).
Resolução 006/2019
Art. 6º ....
§ 1º - A diária será concedida exclusivamente a partir de um raio de 100 quilômetros da sede do município e em viagens a serviço de interesse da municipalidade.
§ 2º - Serão fornecidas no máximo de 04 (quatro) diárias por mês, com o Máximo de 4 (quatro) diárias por semana, num total de 24 (vinte) diárias anual.
§ 3º - Nas viagens realizadas a Brasília, Distrito Federal, as diárias terão acréscimo de 50% (cinquenta por cento), sobre o valor indicado neste artigo, limitado ao valor indicado por legislação própria para o mesmo destino ao Chefe do Executivo Municipal.
As despesas de locomoção e alimentação serão ressarcidas mediante a apresentação dos documentos comprobatórios respectivos.
O Prazo para apresentação dos documentos comprobatórios sobre a viagem é de no máximo cinco (05) dias após o retorno.
Câmara Municipal de Cafezal do Sul, Estado do Paraná, 11 de março de 2025.
Ailton de Souza Freire — Presidente
Eliton Alex da Silva — 1º Secretário
Aparecido Neves Pessoa — 2º Secretário

ATO DA MESA N.º 013/2025
SÚMULA: Autorizar a Funcionária ALESSANDRA EIDT VALVASSORE viajar a cidade de Curitiba – Pr nos dias 11 a 14 de março de 2025,
A MESA DA CÂMARA MUNICIPAL DE CAFEZAL DO SUL, ESTADO DO PARANÁ, NO USO DE SUAS ATRIBUIÇÕES LEGAIS:
R E S O L V E
Autorizar a funcionária Alessandra Eidt Valvassore, portadora de RG sob nº 4.355.850-1 SSP/PR a viajar a cidade de Curitiba – Pr nos dias 11 a 14 de março de 2025. Conforme Requerimento nº 013/2025 de 10 de março de 2025, sendo:
Saída: 11/03/2025
Retorno: 15/03/2025
Motivo: Participar do curso sobre o tema ""RESPONSABILIDADE DOS AGENTES POLÍTICOS: ORÇAMENTO PÚBLICO, CONTROLE INTERNO E JULGAMENTO DAS CONTAS MUNICIPAIS, a ser promovido pela empresa RAS - CONSULTORIA e TREINAMENTO EM GESTAO PUBLICA LTDA, a ser realizado nos dias 11 a 14 de março de 2025, LOCAL: Auditório do Hotel Nikko. Rua: Barão do Rio Branco - 546 Curitiba - PR, cabendo-lhe quatro diárias antecipadas no valor de R$ 669,00 (seiscentos e sessenta e nove reais) cada uma, totalizando R$ 2.676,00 (dois mil seiscentos e setenta e seis reais).
Lei 904/2019
Art. 6º ....
§ 1º ....
§ 2º - Serão fornecidas no máximo de 04 (quatro) diárias por mês, com o Maximo de 4 (quatro) diárias por semana, num total de 24 (vinte) diárias anual.
§ 3º - Nas viagens realizadas a Brasília, Distrito Federal, as diárias terão acréscimo de 50% (cinquenta por cento), sobre o valor indicado neste artigo, limitado ao valor indicado por legislação própria para o mesmo destino ao Chefe do Executivo Municipal.
As despesas de locomoção serão ressarcidas mediante a apresentação dos documentos comprobatórios respectivos.
O Prazo para apresentação dos documentos comprobatórios sobre a viagem é de no máximo dez (10) dias após o encerramento da viagem.
Câmara Municipal de Cafezal do Sul, Estado do Paraná, no dia 10 de março de 2025.
Ailton de Souza Freire — Presidente
Eliton Alex da Silva — 1º Secretário
Aparecido Neves Pessoa — 2º Secretário

PREFEITURA MUNICIPAL DE CAFEZAL DO SUL

Estado do Paraná
PORTARIA Nº 198/2025, DE 28 DE FEVEREIRO DE 2025
SÚMULA: AUTORIZA VIAGEM E CONCEDE DIÁRIAS, DANDO OUTRAS PROVIDÊNCIAS.
PEDRO MINORU INOUE – Prefeito Municipal de Cafezal do Sul, Estado do Paraná no uso de suas atribuições legais que lhe são conferidas pela Lei Orgânica Municipal e na forma da Lei Municipal nº 650/2011, de 26 de julho de 2011, alterada pela Lei Municipal nº 907/2020, de 18 de março de 2020,
RESOLVE:
Art. 1º - AUTORIZAR o Servidor RICARDO EIDI MISAWA, brasileiro, solteiro, inscrito na CI/RG n.º 7.360.992-5/PR e CPF n.º 063.796.429-27, DIRETOR DE SAÚDE, viajar até Curitiba-PR, no dia 13 a 14 de março de 2025, para transporte de paciente do município, cabendo-lhe o pagamento de 01 (uma) diária e 1/2 meia.
Art. 2º - Esta Portaria entra em vigor na data de sua publicação.
Art. 3º - REGISTRE-SE, PUBLIQUE-SE, CUMPRA-SE.
Paço Municipal de Cafezal do Sul, Estado do Paraná, aos 28 dias do mês de fevereiro de 2025.
PEDRO MINORU INOUE
PREFEITO MUNICIPAL

PREFEITURA MUNICIPAL DE UMUARAMA

Estado do Paraná
EDITAL DE CHAMAMENTO PÚBLICO Nº 001/2024
CREDENCIAMENTO DE PESSOAS JURÍDICAS PARA PRESTAÇÃO DE SERVIÇOS NA ÁREA DA SAÚDE
1. DO PREÂMBULO
1.1. O MUNICÍPIO DE UMUARAMA, ESTADO DO PARANÁ, por meio do Fundo Municipal de Saúde, inscrito no CNPJ sob o nº 08.931.506/0001-26, com sede à Rua Dr. Ministro Oliveira Salazar, nº 4150, de conformidade com a Lei Federal nº 14.133, de 01 de abril de 2021, com alterações posteriores, a Lei Orgânica da Saúde – Lei nº 8.080/90, a Portaria de Consolidação nº 1, de 28 de setembro de 2017, o Decreto Municipal nº 067/2023 e demais legislações aplicáveis à espécie, torna pública a realização de CREDENCIAMENTO DE PESSOAS JURÍDICAS DA ÁREA DA SAÚDE, nos termos das condições estabelecidos no presente Instrumento de Chamamento.
1.2. A análise da documentação dos interessados será realizada pelos membros da Comissão Técnica de Credenciamento do Fundo Municipal de Saúde, com avaliação final em conformidade com os parâmetros e requisitos estabelecidos neste Edital;
1.3. O processo de credenciamento contempla a análise documental dos interessados, vistoria técnica e o cumprimento das demais exigências contidas no presente Edital.
2. DO OBJETO DO CREDENCIAMENTO
2.1. O presente Chamamento Público tem por objeto o Credenciamento de Pessoas Jurídicas na área de saúde para a prestação de serviços na confecção de próteses odontológicas, em atendimento das necessidades dos pacientes do Centro de Especialidades Odontológicas - CEO da Secretaria Municipal de Saúde de Umuarama.
3. DA REGÊNCIA LEGAL
3.1 O presente credenciamento é regido pela Lei Federal nº 14.133, de 01 de abril de 2021, com alterações posteriores, pela Lei Orgânica da Saúde – Lei nº 8.080/90, pela Portaria de Consolidação nº 1, de 28 de setembro de 2017 e pelo Decreto Municipal nº 067/2023 e demais legislações pertinentes, aplicando-se, caso necessário, os princípios de direito público, suplementados pelo direito privado.
4. DAS CONDIÇÕES GERAIS DE PARTICIPAÇÃO
4.1 Serão credenciadas as pessoas jurídicas que atuem na área de confecção de próteses dentárias e atendam todos os requisitos estabelecidos neste edital.
4.2. A empresa interessada no edital de credenciamento deverá preencher a proposta de inscrição no cadastro de serviços identificando o quantitativo mensal proposto.
4.3. Fica a cargo da contratante estabelecer qual empresa será contratada, de acordo com as necessidades(demanda) do Centro de Especialidades Odontológicas (CEO).
4.4.Todos os serviços são para atendimento aos usuários do Sistema Único de Saúde (SUS) de Umuarama.
4.5. Não poderá participar no credenciamento a pessoa jurídica que se encontrar enquadrada em uma das seguintes condições:
a) esteja cumprindo sanção que as impeça de participar de licitações ou ser contratada pela Administração Pública.
b) declarada inidônea para licitar ou contratar com Administração Pública enquanto perdurarem os motivos da punição;
c) estiver em processo de falência ou de recuperação judicial ou extrajudicial, sob concurso de credores, em dissolução ou em liquidação;
d) cujos sócios, administradores, empregados, controladores ou profissionais do corpo técnico sejam servidores ou empregados públicos integrantes do quadro pessoal do Município de Umuarama (art. 9º, §1º, da Lei 14.133/2021).
5. DOS DOCUMENTOS EXIGIDOS
5.1. Para fins de habilitação, deverá o licitante comprovar os seguintes requisitos:
a) Sociedade empresária, sociedade limitada unipessoal – SLU ou sociedade identificada como empresa individual de responsabilidade limitada - EIRELI: inscrição do ato constitutivo, estatuto ou contrato social no Registro Público de Empresas Mercantis, a cargo da Junta Comercial da respectiva sede, acompanhada de documento comprobatório de seus administradores;
b) Sociedade empresária estrangeira: portaria de autorização de funcionamento no Brasil, publicada no Diário Oficial da União e arquivada na Junta Comercial da unidade federativa onde se localizar a filial, agência, sucursal ou estabelecimento, a qual será considerada como sua sede;
c) Sociedade simples: inscrição do ato constitutivo no Registro Civil de Pessoas Jurídicas do local de sua sede, acompanhada de documento comprobatório de seus administradores;
d) Filial, sucursal ou agência de sociedade simples ou empresária: inscrição do ato constitutivo da filial, sucursal ou agência da sociedade simples ou empresária, respectivamente, no Registro Civil das Pessoas Jurídicas ou no Registro Público de Empresas Mercantis onde opera, com averbação no Registro onde tem sede a matriz;
OBS: Os documentos apresentados deverão estar acompanhados de todas as alterações ou da consolidação respectiva.
5.2 Habilitação Jurídica:
5.2.1. Os seguintes documentos abaixo relacionados deverão ser apresentados para qualificação técnica, juntamente com o pedido de credenciamento:
a) Contrato Social e suas alterações;
b) Prova de inscrição no Cadastro Nacional de Pessoa Jurídica (CNPJ);
c) Prova de regularidade para com a Fazenda Federal e Seguridade Social, mediante apresentação de Certidão Negativa de Débitos Relativos aos Tributos Federais e à Dívida Ativa da União, nos termos da Portaria Conjunta RFB/PGFN nº1.751, de 02/10/2014. A regularidade com a Fazenda Federal e com a Seguridade Social, poderá ser comprovada individualmente, mediante a apresentação da Certidão de Quitação de Tributos e Contribuições Federais, expedida pela Receita Federal e Certidão Quanto a Dívida Ativa da União expedida pela Procuradoria Geral da República e a Prova de regularidade relativa à Seguridade Social (INSS-CND),desde que dentro do prazo de validade;
d) Prova de Regularidade junto a Fazenda Estadual, mediante a apresentação da Certidão Negativa de Débitos Tributários e a Dívida Ativa Estadual, em plena validade;
e) Prova de regularidade com a Fazenda Municipal, mediante apresentação do alvará de funcionamento (licença) e certidão negativa emitida pela Secretaria de Fazenda do Município da sede da proponente, ou outra equivalente, na forma da lei, em plena validade.
f) Prova de Regularidade junto ao Fundo de Garantia por Tempo de Serviço; (FGTS), emitido pela Caixa Econômica Federal, em plena validade;
g) Prova de inexistência de débitos inadimplidos perante a Justiça do Trabalho, mediante a apresentação de certidão negativa de débitos trabalhistas (CNDT).
5.3 Qualificação Técnica:
5.3.1. Os seguintes documentos abaixo relacionados deverão ser apresentados para qualificação técnica, juntamente com o pedido de credenciamento:
a) Licença de Funcionamento da Secretaria Municipal de Saúde;
b) Inscrição do Responsável Técnico no Conselho Regional pertinente;
c) Prova de inscrição da empresa no Conselho Regional pertinente;
d) Memorial descritivo com os seguintes itens;
* Recursos humanos;
* Equipamentos;
* Área física;
* Relação da Equipe Técnica para atendimento Laboratorial, com indicação do quadro de profissionais conforme requisitos mencionados no item 4,2 do anexo I do presente Chamamento Público - Requisitos para a Empresa.
OBS: Os documentos exigidos poderão ser apresentados em original ou em qualquer outro processo de cópia, sendo recepcionado o pedido de credenciamento somente mediante a documentação completa estabelecida.
6. DAS CONDIÇÕES PARA CREDENCIAMENTO
6.1 Como condição prévia ao exame da documentação de habilitação da empresa credenciada, será verificado o eventual descumprimento das condições de participação, especialmente quanto à existência de sanção que impeça a contratação, mediante a consulta aos seguintes cadastros:
a) Cadastro Nacional de Empresas Inidôneas e Suspensas – CEIS, mantido pela Controladoria-Geral da União (www.portaldatransparencia.gov.br/ceis);
b) Cadastro Nacional de Condenações Cíveis por Atos de Improbidade Administrativa, mantido pelo Conselho Nacional de Justiça (www.cnj.jus.br/improbidade_adm/consultar_requerido.php).
c) Lista de Inidôneos mantida pelo Tribunal de Contas da União – TCU - (https://contas.tcu.gov.br/ords/f?p=INABILITADO:INIDONEOS)
6.2 A empresa disponibilizará as informações necessárias à comprovação da legitimidade dos atestados, apresentando, quando solicitado pela Administração, cópia do contrato que deu suporte à contratação, endereço atual do Contratante e local em que foi executado o objeto contratado, dentre outros documentos.
6.3 Os documentos exigidos poderão ser apresentados em original ou por cópia autenticada, sendo recepcionado o pedido de credenciamento somente mediante a documentação completa estabelecida.
6.4 A Comissão Especial de Credenciamento poderá, durante a análise da documentação, convocar os interessados para quaisquer esclarecimentos que porventura se fizerem necessários.
6.5 Será inabilitado o interessado que não apresentar toda a documentação exigida no presente Edital.
6.6 A classificação será de acordo com a ordem de entrega dos envelopes com a documentação exigida.
6.7 Sob pena de inabilitação, todos os documentos apresentados para a habilitação deverão estar em nome da empresa a ser credenciada, dentro de seu prazo de validade e, preferencialmente, com o número do CNPJ e com o endereço respectivo.
6.7.1 Se a empresa for a matriz, todos os documentos deverão estar em nome da matriz, e se a empresa for a filial, todos os documentos deverão estar em nome da filial, exceto aqueles documentos que, pela própria natureza, comprovadamente, forem emitidos somente em nome da matriz;
6.7.3 Serão aceitos registros de CNPJ de fornecedor matriz e filial com diferenças de números de documentos pertinentes à Certidão Negativa de Débitos e ao CRF/FGTS, quando for comprovada a centralização do recolhimento dessas contribuições.
6.8 A documentação exigida deverá ser obrigatoriamente da empresa que lançará a Nota Fiscal/Fatura.
6.9 As Microempresas e Empresas de Pequeno Porte, por ocasião da participação em contratações públicas, deverão apresentar toda a documentação exigida para efeito de comprovação de regularidade fiscal, mesmo que esta apresente alguma restrição.
6.9.1 Havendo alguma restrição na comprovação da regularidade fiscal e trabalhista, será assegurado o prazo de 05 (cinco) dias úteis, cujo termo inicial corresponderá ao momento em que o participante for declarado habilitado, prorrogáveis por igual período, a critério da Administração Pública, para a regularização da documentação, pagamento ou parcelamento do débito, e emissão de eventuais certidões negativas ou positivas com efeito de certidão negativa;
6.9.2 A não regularização da documentação, no prazo previsto no item 6.9.1, implicará decadência do direito à contratação, sendo facultado à Administração convocar os participantes remanescentes, na ordem de classificação.
6.10 Havendo a necessidade de envio de documentos de habilitação complementares, necessários à confirmação daqueles exigidos neste Edital e já apresentados, o fornecedor será convocado a encaminhá-los, em formato digital, após solicitação da Administração, sob pena de inabilitação.
6.11 Será inabilitado o participante que não comprovar sua habilitação, seja por não apresentar quaisquer dos documentos exigidos, ou apresentá-los em desacordo com o estabelecido neste Edital.
6.12 Constatado o atendimento às exigências de habilitação, o participante será habilitado.
6.13 A entrega da documentação acima estabelecida implica manifestação de interesse no credenciamento, bem como aceitação e submissão, independente de manifestação expressa, a todas as normas e condições deste Edital.
7. DOS PRAZOS
7.1. O requerimento de credenciamento deverá ser dirigido à Comissão Técnica de Credenciamento, acompanhado de toda a documentação exigida, de acordo com os itens 5 e 6 deste Edital, devendo ser protocolado junto à Secretaria Municipal de Saúde, a qualquer momento, entre o dia 22 de fevereiro de 2024 e o dia 31 de dezembro de 2024, durante o horário de funcionamento do órgão, em envelope lacrado.
7.1.1 A Administração, a seu critério, poderá prorrogar o presente prazo caso necessário, com a devida publicação.
7.2 O prazo de vigência do contrato a ser celebrado em decorrência do credenciamento será de até 12 (doze) meses, contados da data de sua assinatura, podendo ser prorrogado, por iguais e sucessivos períodos conforme legislação aplicável à espécie.
7.3 O prazo para assinatura do contrato será de 05 (cinco) dias corridos, contados da convocação do interessado.
8. DOS ESCLARECIMENTOS E DA IMPUGNAÇÃO AO EDITAL
8.1 Qualquer pessoa é parte legítima para impugnar o presente Edital por irregularidade na aplicação da Lei Federal nº 14.133/2021, ou para solicitar esclarecimentos e providências sobre os seus termos.
8.2 As impugnações e os pedidos de esclarecimento deverão ser encaminhados por meio eletrônico, em até 03 (três) dias úteis anteriores à data fixada para início do recebimento dos documentos para credenciamento. (VERIFICAR COMO SERÃO RECEBIDOS OS PEDIDOS – PODE SER POR E-MAIL josenascimento@umuarama.pr.gov.br OU DE FORMA FISICA) na secretaria de saúde no setor de Apoio Administrativo.
8.3 As impugnações e os pedidos de esclarecimentos não suspendem os prazos previstos no item anterior.
8.3.1 A concessão de efeito suspensivo à impugnação é medida excepcional e deverá ser motivada pelo Agente de Contratação ou pela Comissão de Credenciamento, nos autos do processo administrativo.
8.4 O Agente de Contratação ou a Comissão de Credenciamento deverá julgar as impugnações e responder aos pedidos de esclarecimento em até 03 (três) dias úteis, contados da data de seu recebimento, limitado ao último dia útil anterior à data de início do credenciamento, podendo, para tanto, requisitar subsídios formais ao setor técnico competente.
8.5 A resposta à impugnação ou ao pedido de esclarecimento será encaminhado no email do solicitante e divulgada no Sítio Eletrônico Oficial do Município de Umuarama/PR (www.umuarama.pr.gov.br) no prazo previsto no parágrafo único, do art. 164, da Lei nº 14.133/2021 e vinculará os participantes e a Administração.
8.6 Acolhida a impugnação, será definida e publicada nova data para o recebimento dos documentos, respeitando o disposto no §1º, do art. 55, da Lei nº 14.133/2021.
9. DO PROCESSAMENTO DO CREDENCIAMENTO
9.1 Após o prazo para apresentação dos documentos a que alude o item anterior, a Comissão Especial de Credenciamento procederá a sua análise, no prazo máximo de 15 (quinze) dias úteis, habilitando previamente os interessados que atenderem às disposições contidas neste edital.
9.1.1 O prazo previsto no item anterior poderá ser prorrogado por igual período e por uma única vez.
9.1.2 Poderão ser solicitados esclarecimentos, retificações e complementações da documentação ao interessado, para o regular trâmite do Credenciamento.
9.1.2 Será publicada, no Diário Oficial do Município, a relação dos credenciados previamente habilitados.
9.2 Das decisões da Comissão Técnica de Credenciamento caberá recurso, com efeito suspensivo, à Comissão Especial, no prazo de 05 dias úteis, a contar da data da ciência da decisão.
9.2.1 Os recursos serão recebidos por meio eletrônico, no endereço josenascimento@umuarama.pr.gov.br (, dirigidos ao Agente de Contratação ou à Comissão Especial de Credenciamento, os quais poderão reconsiderar sua decisão, no prazo de 05 (cinco) dias úteis ou, nesse mesmo prazo, remetê-lo para decisão do Chefe do Poder Executivo Municipal, nos termos do art. 2°, inciso V, do Decreto Municipal n.° 302, de 03 de Outubro de 2022.
9.2.2 A autoridade máxima, após receber o recurso e a informação do Agente de Contratação ou da Comissão Especial de Credenciamento designada proferirá, também no prazo de 05 (cinco) dias úteis, a sua decisão, devendo promover a sua respectiva publicação.
9.3 Atendidos tais critérios, quais sejam, a correta apresentação da documentação pertinente, a citada Comissão lavrará a relação final dos credenciados que atenderam a todos os requisitos, sendo então considerados aptos à prestação dos serviços pretendidos.
9.3.1 Será publicada, no Diário Oficial do Município, a relação final dos credenciados habilitados.
9.4 A Comissão Técnica de Credenciamento emitirá um Relatório Conclusivo sobre a viabilidade do credenciamento, o qual será submetido de imediato à contratação, de acordo com as necessidades e disponibilidades financeira e orçamentária.
9.5 Ato contínuo, o Fundo Municipal de Saúde procederá à confecção e a assinatura do Termo de Credenciamento com cada um dos credenciados, conforme modelo constante do Anexo VI.
9.6 Todos os credenciados aptos estarão habilitados à prestação dos serviços a que se candidataram, segundo a capacidade de seu atendimento antes informado.
9.7 Durante a vigência do Edital de Credenciamento, incluídas as suas republicações, o órgão ou entidade contratada, a seu critério, poderá convocar por ofício os credenciados para nova análise de documentação, quando será exigida a apresentação dos documentos que comprovem a manutenção das condições inicialmente previstas no instrumento convocatório, sob pena de descredenciamento, nos termos do art. 31, do Decreto Municipal nº 067/2023.
9.7.1 Se houver necessidade de alteração das regras, condições e minutas, deverá ser providenciado novo Credenciamento de todos os interessados.
10. DA CONTRATAÇÃO
10.1 Estando as interessadas aptas a contratar com o Município, a Secretaria Consulente realizará o protocolo do Processo de Inexibilidade de Licitação, tomando-se por base o artigo 74, da Lei Federal nº 14.133/2021, tendo em vista o fato de que a competição resta faticamente impossibilitada, já que é do interesse da coletividade local que o maior número possível de empresas prestem os serviços especializados em questão, no intuito de ampliar o acesso da população envolvida.
10.1.1 Após instruído com os documentos pertinentes, aludido processo será encaminhado à Procuradoria-Geral do Município, que verificará a regularidade do procedimento e a viabilidade jurídica da contratação.
10.2 As empresas interessadas que forem habilitadas ao credenciamento serão Contratadas por meio de instrumento de prestação de serviços, de natureza precária, caracterizado pela unilateralidade e discricionariedade, onde se estabelecerão os direitos, obrigações e responsabilidades das partes, podendo o contrato ser rescindido, a qualquer tempo, sem que caibam às Contratadas quaisquer direitos, vantagens ou indenizações.
10.2.1 O interessado habilitado terá o prazo de 05 (cinco) dias úteis, contados da data de sua convocação, para assinar o Termo de Contrato, sob pena de decair do direito à contratação, sem prejuízo das sanções previstas neste Instrumento.
10.2.2 O prazo previsto para assinatura do contrato ou para o aceite em instrumento equivalente poderá ser prorrogado 1 (uma) vez, por igual período, por solicitação justificada do adjudicatário e aceita pela Administração.
10.3 O prazo de vigência da contratação será de 12 (doze) meses, contados da data de sua assinatura, tendo eficácia legal após a publicação de seu extrato no Diário Oficial do Município, prorrogável conforme previsão nos anexos a este Instrumento.
10.4 Na assinatura do contrato, será exigida a comprovação das condições de habilitação e contratação consignadas neste edital, as quais deverão ser mantidas pela empresa durante toda a vigência do contrato.
10.5 São de inteira responsabilidade das empresas e profissionais contratados, as obrigações pelos encargos previdenciários, fiscais, trabalhistas e comerciais resultantes de execução do Contrato.
10.6 As empresas e profissionais contratados são responsáveis pelos danos causados diretamente à Secretaria Municipal de Saúde, Instituto e seus segurados ou terceiros, decorrentes da execução do contrato.
10.7 O Credenciamento não garante a efetiva contratação dos participantes do Chamamento Público devidamente habilitados pela Administração, ocorrendo somente por iniciativa do órgão ou entidade requisitante, observadas as condições de regularidade das exigências previstas no instrumento convocatório.
11. DO DESCREDENCIAMENTO
11.1 O credenciado poderá solicitar seu descredenciamento mediante o envio de pedido escrito ao órgão ou entidade contratante, surtindo efeitos a partir do protocolo do requerimento.
11.2 O não cumprimento das disposições deste Edital, do Decreto Municipal nº 067/2023 e da Lei Federal n° 14.133, de 1° de Abril de 2021, poderá acarretar o descredenciamento ao credenciado, sem prejuízo da aplicação de eventuais sanções
11.2.1 O descredenciamento será cabível em função de fatos que ensejem o comprometimento das condições de habilitação e que sejam insanáveis ou não tenham sido sanados no prazo assinalado pela Secretaria Municipal responsável pela gestão do Credenciamento, bem como em razão de desvios de postura profissional ou situações que possam interferir negativamente nos padrões éticos e operacionais de execução dos serviços contratados.
11.2.2 A aplicação da sanção de descredenciamento pode ocasionar a exclusão da entidade pelo prazo de até 05 (cinco) anos.
12. DO PREÇO E DAS CONDIÇÕES DE PAGAMENTO
3.1. Para fins de liquidação, o setor competente deve verificar se a Nota Fiscal ou Fatura apresentada expressa os elementos necessários e essenciais do documento, tais como:
I - o prazo de validade;
II - a data da emissão;
III - os dados do contrato e do órgão contratante;
IV - o período respectivo de execução do contrato;
V - o valor a pagar; e
VI - eventual destaque do valor de retenções tributárias cabíveis.
4. Havendo erro na apresentação da Nota Fiscal/Fatura, ou circunstância que impeça a liquidação da despesa, esta ficará sobrestada até que o contratado providencie as medidas saneadoras, reiniciando-se o prazo após a comprovação da regularização da situação, sem ônus à contratante.
5. A Nota Fiscal ou Fatura deverá ser obrigatoriamente acompanhada da comprovação da regularidade fiscal, mediante consulta aos sítios eletrônicos oficiais.
6. Constatando-se a situação de irregularidade do contratado, será providenciada sua notificação, por escrito, para que, no prazo de 5 (cinco) dias úteis, regularize sua situação ou, no mesmo prazo, apresente sua defesa. O prazo poderá ser prorrogado uma vez, por igual período, a critério do contratante.
7. Não havendo regularização ou sendo a defesa considerada improcedente, o contratante deverá comunicar aos órgãos responsáveis pela fiscalização da regularidade fiscal quanto à inadimplência do contratado, bem como quanto à existência de pagamento a ser efetuado, para que sejam acionados os meios pertinentes e necessários para garantir o recebimento de seus créditos.
8. Persistindo a irregularidade, o contratante deverá adotar as medidas necessárias à rescisão contratual nos autos do processo administrativo correspondente, assegurada ao contratado a ampla defesa.
13. DOS RECURSOS ORÇAMENTÁRIOS
13.1 Para atender as despesas decorrentes do credenciamento, a Secretaria Municipal Saúde valer-se-á de recursos próprios e que estejam livres e não comprometidos, conforme DOTAÇÃO ORÇAMENTÁRIA vigente do Fundo Municipal de Saúde, a serem discriminadas no ato da contratação.
14. DAS INFRAÇÕES E SANÇÕES ADMINISTRATIVAS
14.1 Comete infração administrativa a empresa que cometer quaisquer das infrações previstas no art. 155 da Lei nº 14.133, de 2021, quais sejam:
14.1.1 Dar causa à inexecução parcial do contrato;
14.1.2 Dar causa à inexecução parcial do contrato que cause grave dano à Administração, ao funcionamento dos serviços públicos ou ao interesse coletivo;
14.1.3 Dar causa à inexecução total do contrato;
1414.1.4 Deixar de entregar a documentação exigida para o certame;
14.1.5 Não manter a proposta, salvo em decorrência de fato superveniente devidamente justificado;
14.1.6 Não celebrar o contrato ou não entregar a documentação exigida para a contratação, quando convocado dentro do prazo de validade de sua proposta;
14.1.7 Ensejar o retardamento da execução ou da entrega do objeto da contratação sem motivo justificado;
14.1.8 Apresentar declaração ou documentação falsa exigida para o certame ou prestar declaração falsa durante a dispensa eletrônica ou a execução do contrato;
14.1.9 Fraudar a dispensa eletrônica ou praticar ato fraudulento na execução do contrato;
14.1.10 Comportar-se de modo inidôneo ou cometer fraude de qualquer natureza;
a) Considera-se comportamento inidôneo, entre outros, a declaração falsa quanto às condições de participação, quanto ao enquadramento como ME/EPP ou o conluio entre os fornecedores, em qualquer momento da dispensa, mesmo após o encerramento da fase de lances;
14.1.11 Praticar atos ilícitos com vistas a frustrar os objetivos deste certame;
14.1.12 Praticar ato lesivo previsto no art. 5º da Lei nº 12.846, de 1º de agosto de 2013.
14.2 Serão aplicadas ao responsável pelas infrações administrativas acima descritas as seguintes sanções:
a) Advertência, quando a Contratada der causa à inexecução parcial do contrato, sempre que não se justificar a imposição de penalidade mais grave (art. 156, §2º, da Lei);
b) Impedimento de licitar e contratar, quando praticadas as condutas descritas nos subitens 10.1.2 a 10.1.7 deste Aviso, sempre que não se justificar a imposição de penalidade mais grave (art. 156, §4º, da Lei);
c) Declaração de inidoneidade para licitar e contratar no âmbito da Administração Pública Direta e Indireta do Ente Federativo que tiver aplicado a sanção, quando praticadas as condutas descritas nos subitens 10.1.8 a 10.1.12 deste Aviso, bem como nos subitens 10.1.2 a 10.1.7 que justifiquem a imposição de penalidade mais grave (art. 156, §5º, da Lei);
d) Multa:
d.1) moratória de 1% (um por cento) por dia de atraso injustificado sobre o valor da parcela inadimplida, até o limite de 30 (trinta) dias;
d.1.1) O atraso superior a 30 (trinta) dias autoriza a Administração a promover a rescisão do contrato por descumprimento ou cumprimento irregular de suas cláusulas, conforme dispõe o inciso I, do art. 137, da Lei nº 14.133/2021.
d.2) moratória de 1% (um por cento) por dia de atraso injustificado sobre o valor total do contrato, até o máximo de 30% (trinta por cento) pela inobservância do prazo fixado para apresentação, suplementação ou reposição da garantia;
d.3) compensatória de 30% (trinta por cento) sobre o valor total do contrato, no caso de inexecução total do objeto;
14.3 A aplicação das sanções previstas neste Edital não exclui, em hipótese alguma, a obrigação de reparação integral do dano causado ao Contratante (art. 156, §9º).
14.4 Todas as sanções previstas neste Aviso poderão ser aplicadas cumulativamente com a multa (art. 156,§7º).
14.4.1 Antes da aplicação da multa, será facultada a defesa do interessado no prazo de 15 (quinze) dias úteis, contados da data de sua intimação (art. 157);
14.4.2 Se a multa aplicada e as indenizações cabíveis forem superiores ao valor do pagamento eventualmente devido pelo Contratante à Contratada, além da perda desse valor, a diferença será descontada da garantia prestada ou será cobrada judicialmente (art. 156, §8º);
14.4.3 Previamente ao encaminhamento à cobrança judicial, a multa poderá ser recolhida administrativamente no prazo máximo de 30 (trinta) dias, a contar da data do recebimento da comunicação enviada pela autoridade competente;
14.5 A aplicação das sanções realizar-se-á em processo administrativo que assegure o contraditório e a ampla defesa à Contratada, observando-se o procedimento previsto no caput e parágrafos do art. 158 da Lei nº 14.133, de 2021, para as penalidades de impedimento de licitar e contratar e de declaração de inidoneidade para licitar ou contratar.
14.6 Na aplicação das sanções serão considerados (art. 156, §1º):
a) A natureza e a gravidade da infração cometida;
b) As peculiaridades do caso concreto;
c) As circunstâncias agravantes ou atenuantes;
d) Os danos que dela provierem para o Contratante;
e) A implantação ou o aperfeiçoamento de programa de integridade, conforme normas e orientações dos órgãos de controle.
14.7 Os atos previstos como infrações administrativas na Lei nº 14.133, de 2021, ou em outras leis de licitações e contratos da Administração Pública que também sejam tipificados como atos lesivos na Lei nº 12.846, de 2013, serão apurados e julgados conjuntamente, nos mesmos autos, observados o rito procedimental e autoridade competente definidos na referida Lei (art. 159).
14.8 A personalidade jurídica da Contratada poderá ser desconsiderada sempre que utilizada com abuso do direito para facilitar, encobrir ou dissimular a prática dos atos ilícitos previstos neste Aviso ou para provocar confusão patrimonial, e, nesse caso, todos os efeitos das sanções aplicadas à pessoa jurídica serão estendidos aos seus administradores e sócios com poderes de administração, à pessoa jurídica sucessora ou à empresa do mesmo ramo com relação de coligação ou controle, de fato ou de direito, com a Contratada, observados, em todos os casos, o contraditório, a ampla defesa e a obrigatoriedade de análise jurídica prévia (art. 160).
14.9 O Contratante deverá, no prazo máximo 15 (quinze) dias úteis, contados da data de aplicação da sanção, informar e manter atualizados os dados relativos às sanções por ele aplicadas, para fins de publicidade no Cadastro Nacional de Empresas Inidôneas e Suspensas (CEIS) e no Cadastro Nacional de Empresas Punidas (CNEP), instituídos no âmbito do Poder Executivo Federal (Art. 161).
14.10 As sanções de impedimento de licitar e contratar e declaração de inidoneidade para licitar ou contratar são passíveis de reabilitação na forma do art. 163 da Lei nº 14.133/21.
15. DAS DISPOSIÇÕES FINAIS
15.1 O Fundo Municipal de Saúde poderá, a qualquer tempo, motivadamente, aditar, revogar total ou parcialmente, ou mesmo anular o presente processo, sem que disso decorra qualquer direito ou indenização ou ressarcimento para os interessados, seja de que natureza for.
15.2 O Fundo Municipal de Saúde poderá, a qualquer tempo, realizar novos credenciamentos, através da divulgação de um novo regulamento.
15.3 Qualquer pedido de esclarecimento em relação a eventuais dúvidas de interpretação do presente Edital deverá ser encaminhado por escrito à Comissão Técnica de Credenciamento.
15.4 Este chamamento público será publicado 01 (uma) vez no Portal Nacional de Compras Públicas (PNCP) e mensalmente no Diário Oficial do Município e no Sítio Eletrônico Oficial do Município (www.umuarama.pr.gov.br).
15.5 Integram este Edital de Chamamento Público, para todos os fins e efeitos, os seguintes anexos:
15.5.1 ANEXO I – Termo de Referência;
15.5.2 ANEXO II – Modelo de Requerimento de Inscrição no Credenciamento;
15.5.3 ANEXO III – Modelo de Declaração;
15.5.4 ANEXO IV – Minuta de Contrato.
Umuarama, 09 de fevereiro de 2024.
EDSON DOS SANTOS SOUZA
Secretário Municipal de Saúde
ANEXO I
TERMO DE REFERÊNCIA
EDITAL DE CHAMAMENTO PÚBLICO Nº 001/2024 – CREDENCIAMENTO DE PESSOAS JURÍDICAS PARA PRESTAÇÃO DE SERVIÇOS NA ÁREA DA SAÚDE
PROCESSO ADMINISTRATIVO N°1628/2023 de 01/12/2023
1. DAS CONDIÇÕES GERAIS DA CONTRATAÇÃO (Art. 6º, inciso XXIII, 'a' e 'e', da Lei nº 14.133/2021)
1.1 O presente Chamamento Público tem por objeto o Credenciamento de Pessoas Jurídicas na área de saúde para a prestação de serviços na confecção de próteses odontológicas, em atendimento das necessidades dos pacientes do Centro de Especialidades Odontológicas - CEO da Secretaria Municipal de Saúde de Umuarama.
ITEM ESPECIFICAÇÃO UNIDADE MEDIDA QTDE VALOR UNITÁRIO VALOR TOTAL
01 Prótese total maxilar ou mandibular (acrílica) Unidade Conforme credenciamento de empresas R$335,13 -
02 Prótese parcial removível maxilar ou mandibular (Armação metálica e base da gengiva e dentes em acrílico). Unidade Conforme credenciamento de empresas R$523,97 -
1.2.Os serviços objeto desta contratação são caracterizados como comum.
1.3. O prazo de vigência da contratação é de 01 (um) ano, contados da data indicada no instrumento contratual, prorrogável por até 10 (dez) anos, na forma dos artigos 106 e 107 da Lei Federal n.° 14.133/2021.
2. DA FUNDAMENTAÇÃO E DESCRIÇÃO DA NECESSIDADE DA CONTRATAÇÃO (Art. 6º, inciso XXIII, alínea 'b', da Lei nº 14.133/2021).
2.1 O presente Chamamento Público tem por objeto o Credenciamento de Pessoas Jurídicas na área de saúde para a prestação de serviços na confecção de próteses odontológicas, em atendimento das necessidades dos pacientes do CEO em restabelecer sua mastigação e sua estética com as próteses totais e parciais, possibilitando a eles uma melhoria nos hábitos alimentares que consequentemente irão gerar uma redução de problemas de saúde decorrentes de má alimentação, e na parte estética elevando a autoestima dos pacientes. encaminhados pela Secretaria Municipal de Saúde.
3. DOS REQUISITOS DA CONTRATAÇÃO (Art. 6º, XXIII, alínea 'd', da Lei nº 14.133/21)
3.1 A contratação deverá observar os seguintes requisitos:
3.1.1 Não será admitida a subcontratação do objeto contratual.
3.1.2 Não haverá exigência da garantia da contratação dos arts. 96 e seguintes da Lei nº 14.133/21.
4. DO MODELO DE EXECUÇÃO CONTRATUAL (Art. 6º, XXIII, alínea 'e', e art. 40, §1º, inciso II, ambos da Lei nº 14.133/21)
4.1 Na execução do presente contrato, os partícipes deverão observar as seguintes condições:
a) As próteses solicitadas deverão ser confeccionadas no prazo de até 40 (quarenta) dias, contados da ordem de serviços emitida e autorizada pelo Centro de Especialidades Odontológicas - CEO;
b) A prestação de serviços, objeto desta licitação deverá ser executada na sede da empresa;
c) As próteses deverão atender os seguintes processos: Moldagens higienizadas e com vazagem de gesso tipo IV e tipo V;
d) Moldeiras acrílicas com cabo, delineadas exatamente no limite do fundo de sulco gengival;
e) Orientação: bases acrílicas com plano de cera para registro oclusal;
f) Montagem dos dentes feitas em articulador com dentes da marca sugerida Trilux, nas cores escolhidas pelo cirurgião dentista, esculpidas com cera número 9, próprias para escultura, acrilização das próteses Total e PPR prensadas com resinas termo polimerizáveis Rosa Claro natural da Clássico;
g) Estrutura metálica perfeitamente delineada, usando revestimento de sílica e fundidas com metal Cromo-Cobalto;
h) No caso de prótese total: após a moldagem inicial feito por profissional do município este entrará em contato com o prestador para que este realize a busca do molde no prazo máximo de uma hora;
i) De posse dele, irá realizar o vazamento em gesso, confecção da moldeira individual quando necessário, e base com rolete de cera para a tomada da dimensão vertical e demais registros necessários;
j) Sendo reenviado do CEO em até 07 dias para que este proceda aos registros;
k) Na sequência aos registros, o servidor acionará o prestador para que este em até duas horas para que busque o material e realize a montagem dos dentes e em até 07 dias, seja devolvido ao servidor do CEO;
l) Após a prova dos dentes e oclusão, o prestador será novamente acionado para buscar o trabalho em até duas horas para que realize a acrilização da prótese e entregá-la ao CEO em até 07 dias;
m) No caso de Próteses parciais: O serviço deverá ter início após a moldagem inicial feito pelo profissional do CEO, que entrará em contato com o prestador para que este realize a busca do molde no prazo máximo de uma hora;
n) De posse dele, irá realizar o vazamento em gesso e a confecção da estrutura metálica de acordo com os materiais citados acima, plano em cera e a devolução para o servidor do CEO no prazo de até 15 dias, para que se realize a prova da estrutura e realize os registros necessários;
o) Após isso o profissional do CEO acionará o prestador novamente que deverá buscar o trabalho no prazo de até 2 horas, para realizar a etapa de montagem dos dentes e devolver a peça para o servidor do CEO em até 7 dias, para que este realize a prova dos dentes e da oclusão. Após esta etapa será novamente acionado o prestador que buscará o trabalho em até 02 horas, para a realização da acrilização e entregará a peça no prazo de até 07 dias para o profissional do CEO.
p) A quantidade mensal será de acordo com a necessidade do setor responsável, não tendo obrigatoriedade da Secretaria Municipal de Saúde contratar uma quantidade exata, não gerando qualquer direito adquirido aos interessados habilitados.
4.2 Requisitos para a empresa:
a) Empresa registrada no CRO; 1 (um) técnico responsável em prótese dentária, com inscrição no CRO; Laboratório com equipe de trabalho com no mínimo 03(três) funcionários tecnicamente qualificados para o serviço , devidamente registrados em regime de CLT; ter ponto de atendimento local para melhor agilidade na coleta das peças no tempo máximo de uma hora após contato realizado pelo profissional do município, pois a moldagem inicial em Alginato pode distorcer no momento da confecção dos trabalhos das Prótese se ocorrerem atrasos na retirada dos moldes;
b) A empresa contratada deverá ter um criterioso processo de organização quanto ao recebimento e devolução dos trabalhos realizados para que não ocorram desvios, perdas ou trocas dos mesmos ocasionando maior custo e maior tempo de atraso na entrega.
5. DO MODELO DE GESTÃO CONTRATUAL (Art. 6º, XXIII, alínea 'f', da Lei nº 14.133/21)
5.1 O contrato deverá ser executado fielmente pelas partes, de acordo com as cláusulas avençadas e as normas da Lei Federal nº 14.133/2021, e cada parte responderá pelas consequências de sua inexecução total ou parcial.
5.2 Em caso de impedimento, ordem de paralisação ou suspensão do contrato, o cronograma de execução será prorrogado automaticamente pelo tempo correspondente, anotadas tais circunstâncias mediante simples apostila.
5.3 As comunicações entre o órgão ou entidade e a Contratada devem ser realizadas por escrito sempre que o ato exigir tal formalidade, admitindo-se o uso de mensagem eletrônica para esse fim.
5.4 O órgão ou entidade poderá convocar representante da empresa para adoção de providências que devam ser cumpridas de imediato.
5.5 Após a assinatura do contrato ou instrumento equivalente, o órgão ou entidade poderá convocar o representante da empresa contratada para reunião inicial para apresentação do plano de fiscalização, que conterá informações acerca das obrigações contratuais, dos mecanismos de fiscalização, das estratégias para execução do objeto, do plano complementar de execução da Contratada, quando houver, do método de aferição dos resultados e das sanções aplicáveis, dentre outros.
5.6 A execução do contrato deverá ser acompanhada e fiscalizada pelo(s) fiscal(is) do contrato, ou pelos respectivos substitutos.
5.7 O fiscal acompanhará a execução do contrato, para que sejam cumpridas todas as condições estabelecidas, de modo a assegurar os melhores resultados para a Administração.
5.8 O fiscal anotará no histórico de gerenciamento do contrato todas as ocorrências relacionadas à execução, com a descrição do que for necessário para a regularização das faltas ou dos defeitos observados.
5.9 Identificada qualquer inexatidão ou irregularidade, o fiscal emitirá notificações para a correção da execução do contrato, determinando prazo para a correção.
5.10 O fiscal informará ao gestor do contato, em tempo hábil, a situação que demandar decisão ou adoção de medidas que ultrapassem sua competência, para que adote as medidas necessárias e saneadoras, se for o caso.
5.11 No caso de ocorrências que possam inviabilizar a execução do contrato nas datas aprazadas, o fiscal comunicará o fato imediatamente ao gestor.
5.12 O fiscal deverá comunicar ao gestor, em tempo hábil, o término do contrato sob sua responsabilidade, com vistas à renovação tempestiva ou à prorrogação contratual.
5.13 O fiscal verificará a manutenção das condições de habilitação da Contratada, acompanhará o empenho, o pagamento, as garantias, as glosas e a formalização de apostilamento e termos aditivos, solicitando quaisquer documentos comprobatórios pertinentes, caso necessário.
5.14 Caso ocorram descumprimento das obrigações contratuais, o fiscal atuará tempestivamente na solução do problema, reportando ao gestor do contrato para que tome as providências cabíveis, quando ultrapassar a sua competência.
5.15 O gestor coordenará a atualização do processo de acompanhamento e fiscalização do contrato, contendo todos os registros formais da execução no histórico de gerenciamento, a exemplo da ordem de serviço, do registro de ocorrências, das alterações e das prorrogações contratuais, elaborando relatório com vistas à verificação da necessidade de adequações para o atendimento da finalidade da administração.
5.16 O gestor do contrato acompanhará a manutenção das condições de habilitação da Contratada, para fins de empenho de despesa e pagamento, e anotará os problemas que obstem o fluxo normal da liquidação e do pagamento da despesa no relatório de riscos eventuais.
5.17 O gestor do contrato acompanhará os registros realizados pelos fiscais, de todas as ocorrências relacionadas à execução e as medidas adotadas, informando à autoridade superior, se for o caso, aquelas que ultrapassarem a sua competência.
5.18 O gestor do contrato emitirá documento comprobatório da avaliação realizada pelos fiscais, quanto ao cumprimento de obrigações assumidas pela Contratada, com menção ao seu desempenho na execução contratual, baseado nos indicadores objetivamente definidos e aferidos, e a eventuais penalidades aplicadas.
5.19 O gestor do contrato tomará providências para a formalização de processo administrativo de responsabilização para fins de aplicação de sanções, a ser conduzido pela comissão de que trata o art. 158 da Lei Federal n.º 14.133/2021, ou pelo agente ou pelo setor com competência para tal, conforme o caso.
5.20 O gestor do contrato deverá elaborar relatório final com informações sobre a consecução dos objetivos que tenham justificado a contratação e eventuais condutas a serem adotadas para o aprimoramento das atividades da Administração.
6. DOS CRITÉRIOS DE SELEÇÃO DO FORNECEDOR (Art. 6º, XXIII, alínea 'h', da Lei nº 14.133/21)
6.1 Serão credenciadas as empresas que atuem na Área de Saúde para a prestação de serviços de confecção de prótese dentária para Secretaria Municipal de Saúde, que serão pagos de acordo com os valores de referência do município conforme anexo I.
6.2 As exigências de habilitação jurídica, fiscal, social e trabalhista são as usuais para a generalidade dos objetos, conforme disciplinado no item 5, do Edital de Chamamento Público.
6.3 Os critérios de qualificação técnica e econômico-financeira a serem atendidos pelo prestador estão previstos no item 5.3, do Edital de Chamamento Público.
7. DOS CRITÉRIOS E DO PRAZO DE PAGAMENTO (Art. 6º, XXIII, alínea 'h', da Lei nº 14.133/21)
1. A avaliação da execução dos serviços utilizará o relatório emitido via sistema para aferição das quantidades de próteses confeccionadas, sendo estes comparados aos comprovantes que serão apresentados pela empresa contratada.
2. Será indicada a retenção ou glosa no pagamento, proporcional à irregularidade verificada, sem prejuízo das sanções cabíveis, caso se constate que a Contratada:
a) não produzir os resultados acordados;
b) deixar de executar, ou não executar com a qualidade mínima exigida as atividades contratadas;
c) deixar de utilizar materiais e recursos humanos exigidos para a execução do serviço, ou utilizá-los com qualidade ou quantidade inferior à demandada.
d) A utilização do disposto no item 6.1 não impede a aplicação concomitante de outros mecanismos para a avaliação da prestação dos serviços.
3. Liquidação:
3.1. Para fins de liquidação, o setor competente deve verificar se a Nota Fiscal ou Fatura apresentada expressa os elementos necessários e essenciais do documento, tais como:
I - o prazo de validade;
II - a data da emissão;
III - os dados do contrato e do órgão contratante;
IV - o período respectivo de execução do contrato;
V - o valor a pagar; e
VI - eventual destaque do valor de retenções tributárias cabíveis.
4. Havendo erro na apresentação da Nota Fiscal/Fatura, ou circunstância que impeça a liquidação da despesa, esta ficará sobrestada até que o contratado providencie as medidas saneadoras, reiniciando-se o prazo após a comprovação da regularização da situação, sem ônus à contratante.
5. A Nota Fiscal ou Fatura deverá ser obrigatoriamente acompanhada da comprovação da regularidade fiscal, mediante consulta aos sítios eletrônicos oficiais.
6. Constatando-se a situação de irregularidade do contratado, será providenciada sua notificação, por escrito, para que, no prazo de 5 (cinco) dias úteis, regularize sua situação ou, no mesmo prazo, apresente sua defesa. O prazo poderá ser prorrogado uma vez, por igual período, a critério do contratante.
7. Não havendo regularização ou sendo a defesa considerada improcedente, o contratante deverá comunicar aos órgãos responsáveis pela fiscalização da regularidade fiscal quanto à inadimplência do contratado, bem como quanto à existência de pagamento a ser efetuado, para que sejam acionados os meios pertinentes e necessários para garantir o recebimento de seus créditos.
8. Persistindo a irregularidade, o contratante deverá adotar as medidas necessárias à rescisão contratual nos autos do processo administrativo correspondente, assegurada ao contratado a ampla defesa.
8. DA ADEQUAÇÃO ORÇAMENTÁRIA (Art. 6º, XXIII, alínea 'j', da Lei nº 14.133/21)
8.1 Para cobertura das despesas da presente contratação, os recursos correrão por conta da seguinte dotação orçamentária:
Dotação Orçamentária – Recursos Próprios / Recurso Estadual / Recurso Federal.
8.2 A dotação relativa aos exercícios financeiros subsequentes será indicada após aprovação da Lei Orçamentária respectiva e da liberação dos créditos correspondes, mediante apostilamento.
ANEXO II
MODELO DE REQUERIMENTO DE INSCRIÇÃO NO CREDENCIAMENTO
REF.: CHAMAMENTO PÚBLICO Nº____/2024
(Em papel timbrado da empresa)
Ao (À) Presidente da Comissão Técnica de Credenciamento,
A ………. (razão social)………………… CNPJ:…………………………….. situada no endereço:………………………………………………….. na cidade de ………………………… vem manifestar seu interesse no credenciamento para prestação de serviços, de acordo com os critérios e condições estabelecidos no Edital de Chamamento Público nº ______ – Credenciamento de Serviços de Saúde, nas seguintes áreas:
Anexo _____ Quantidade de procedimentos/mês
(listar procedimentos conforme consta do edital)
____
____
____
Nome e CRO do protético responsável pela realização dos procedimentos:
Protético responsável pela empresa:
CRO do protético responsável:
RG do protético responsável:
CPF do protético responsável:
________________, em ____ de _______ de 2024.
____
ASSINAR E CARIMBAR
Assinatura do representante legal da pessoa jurídica (empresa)
ANEXO III
MODELO DE DECLARAÇÃO
MODELO DE DECLARAÇÃO DE RESPONSABILIDADE UNIFICADA
REF.: CHAMAMENTO PÚBLICO Nº____/2024
Ao (À) Presidente da Comissão Técnica de Credenciamento,
Prezado (a) Senhor (a):
Pelo presente instrumento, a empresa ...., inscrita no CNPJ sob o nº ...., com sede na ...., por meio de seu representante legal infra-assinado, DECLARA:
a) Para os devidos fins, que até a presente data inexistem fatos supervenientes impeditivos para habilitação na presente Chamamento Público, estando ciente da obrigatoriedade de declarar ocorrências posteriores;
b) Para os devidos fins, que a empresa não foi declarada inidônea por nenhum órgão público de qualquer esfera de governo, estando apta a contratar com o poder público;
c) Estar ciente e concordar com as condições contidas no Edital e seus anexos;
d) Para os fins do disposto no inciso XXXIII, do art. 7º, da Constituição Federal, que não emprega menores de 18 (dezoito) anos em trabalho noturno, perigoso ou insalubre e nem menores de 16 (dezesseis) anos, em qualquer trabalho, salvo na condição de aprendiz, a partir dos 14 (quatorze) anos de idade, em cumprimento ao que determina o inciso VI, do art. 68, da Lei 14.133/2021;
e) Que cumpre as exigências de reserva de cargos para pessoa com deficiência e para reabilitado da Previdência Social, de que trata o art. 93, da Lei nº 8.213/91;
f) Para os devidos fins, que não possui nenhum sócio ligado ao Prefeito, Vice-Prefeito, Vereadores ou Secretários Municipais, por matrimônio ou parentesco, afim ou consanguíneo, até o segundo grau, ou por adoção, bem como também não possui em seu quadro social, nenhum Servidor do Município;
g) Que a empresa não contratará empregados com incompatibilidade com as autoridades contratantes ou ocupantes de cargos de direção ou de assessoramento até o terceiro grau, na forma da Súmula Vinculante nº 013 do STF (Supremo Tribunal Federal);
h) Ter ciência de que em atendimento ao disposto na Lei nº 13.709/2018 – Lei Geral de Proteção de Dados Pessoais (LGPD), para a execução do serviço objeto deste edital e em decorrência de obrigações legais e cumprimento do edital/instrumento contratual, notadamente em cumprimento da Lei de Acesso à Informação (Lei n. 12.527/2011), da Legislação de Licitações e determinações legais emanadas dos Órgãos de Controle, o Município terá acesso aos dados pessoais dos representantes da LICITANTE/CONTRATADA, tais como: número do CPF, RG, telefone, endereço físico e eletrônico, e todo e qualquer dado pessoal repassado em decorrência da execução contratual, e poderá dar o tratamento legal aos mesmos, inclusive para atendimento de exigências dos órgãos de controle interno e externo;
i) Para os devidos fins, que em caso de qualquer comunicação futura referente e este processo licitatório, bem como em caso de eventual contratação, concorda que o Contrato seja encaminhado para o seguinte endereço:
E-mail:
Telefone: ( )
j) Que caso altere o citado e-mail ou telefone, compromete-se a protocolizar pedido de alteração junto ao Sistema de Protocolo deste Município, sob pena de sermos considerados como intimados pelos meios anteriormente fornecidos.
k) Que nomeia e constituí o (a) senhor (a).., portador (a) do CPF/MF sob n.º..................................., para ser o (a) responsável para acompanhar a execução do contrato, referente ao Chamamento Público nº ______ e todos os atos necessários ao cumprimento das obrigações contidas no instrumento convocatório, seus Anexos e no Contrato.
Por ser expressão de verdade, firmamos o presente.
________________, em ______ de __________________ de 20______.
____
Assinatura e Carimbo do Responsável pela Empresa
(Nome Legível/Cargo/Carimbo do CNPJ)
ANEXO IV
– MINUTA DE CONTRATO DE PRESTAÇÃO DE SERVIÇOS Nº ____/2024
Pelo presente instrumento de contrato que entre si celebram de um lado o FUNDO MUNICIPAL DE SAÚDE DE UMUARAMA, inscrito no CNPJ sob n° 08.931.506/0001-26, com sede à Rua Ministro Oliveira Salazar, 4150, nesta cidade de Umuarama - Pr, neste ato representado pelo Secretário de Saúde o Sr. EDSON DOS SANTOS SOUZA, brasileiro, casado, empresário, inscrito no CPF sob nº 301.725.598-04, portador da Cédula de Identidade RG nº 34055782 SESP/SP, residente e domiciliado nesta cidade de Umuarama, Estado do Paraná, doravante denominada CONTRATANTE, e a empresa ___________________________________, pessoa jurídica de direito privado, devidamente inscrita no CNPJ sob o nº _______________, com sede à Rua ____________, nº _____ – CEP: ___________, na cidade de Umuarama-PR, doravante denominada CONTRATADA, neste ato representada por seu sócio administrador o Sr. _________________________, nacionalidade, estado civil, profissão, portador do RG nº _____________/SSP-__ e inscrito no CPF sob o nº _________________, residente e domiciliado nesta cidade de Umuarama-PR, resolvem firmar o presente Contrato, mediante as cláusulas e condições a seguir enunciadas:
CLÁUSULA PRIMEIRA – DA FUNDAMENTAÇÃO: O presente instrumento é celebrado com fundamento no Processo Administrativo nº________, no Processo de Inexigibilidade de Licitação n° ______, ratificado em _____de ______ de ______, publicado no Jornal Umuarama Ilustrado, de _____ de ______ de _______, edição nº _______, que integram o presente Termo, e nos fundamentos e disposições da Lei Federal nº 14.133, de 1º de abril de 2021, em especial no art. 74, inciso IV, da Lei Orgânica da Saúde – Lei nº 8.080/90, da Portaria de Consolidação nº 1, de 28 de setembro de 2017, da Lei Municipal nº 4.618, de 1º de dezembro de 2022, do Decreto Municipal nº 067, de 08 de março de 2023, bem como nas demais legislações aplicáveis.
CLÁUSULA SEGUNDA – DO OBJETO: O presente contrato tem por objeto a contratação de pessoa jurídica na área de saúde para a prestação de serviços de ______________ aos usuários do Sistema Único de Saúde – SUS, do Município de Umuarama, conforme Edital de Chamamento Público nº _____/2024 – Credenciamento de Serviços de Saúde.
ITEM ESPECIFICAÇÃO UNIDADE MEDIDA QTDE VALOR UNITÁRIO VALOR TOTAL
01 Prótese total maxilar ou mandibular (acrílica) Unidade Conforme credenciamento de empresas R$335,13 -
02 Prótese parcial removível maxilar ou mandibular (Armação metálica e base da gengiva e dentes em acrílico). Unidade Conforme credenciamento de empresas R$523,97 -
Parágrafo Primeiro: Os serviços objeto da presente contratação são caracterizados como comuns e possuem natureza contínua, nos termos do art. 6º, incisos XIII e XV, respectivamente, da Lei Federal nº 14.133/2021.
Parágrafo Segundo: Vinculam esta contratação, independente de transcrição:
I – O Termo de Referência;
II – A Proposta da Contratada;
III – Eventuais anexos e documentos presentes no Processo de Inexigibilidade ______/2024 – SAÚDE.
CLÁUSULA TERCEIRA – DA INDICAÇÃO DE GESTOR E FISCAL (IS): De acordo com os requisitos exigidos no artigo 2º, da Instrução Normativa nº 03/2009 de 22 de junho de 2009 da Divisão de Controle Interno da Prefeitura Municipal de Umuarama-Pr, indica-se como GESTOR (A) DE CONTRATO do presente contrato o Sr.(Sra.) ____________, inscrito no CPF sob nº _________, __________, da Secretaria Municipal de Saúde de Umuarama E GESTOR (A) SUBSTITUTO (A) DE CONTRATO: o Sr.(Sra.) ____________, inscrito no CPF sob nº _________, __________, da Secretaria Municipal de Saúde de Umuarama., e como FISCAL DE CONTRATO: Sr.(Sra.) ____________, inscrito no CPF sob nº _________, __________,, da Secretaria Municipal de Saúde de Umuarama – Pr. E FISCAL SUBSTITUTO (A) DE CONTRATO: o Sr.(Sra.) ____________, inscrito no CPF sob nº _________, __________, da Secretaria Municipal de Saúde de Umuarama.
CLÁUSULA QUARTA – DA VIGÊNCIA E DA PRORROGAÇÃO: O prazo de vigência da contratação será de 12 (doze) meses, tendo início em 00 de janeiro de 2024 e com término em 00 de janeiro de 2025, contudo prorrogável por até 10 (dez) anos, na forma dos artigos 106 e 107 da Lei Federal nº 14.133/2021.
Parágrafo Primeiro: O presente contrato poderá ser prorrogado sucessivamente, respeitada a vigência máxima decenal, desde que a autoridade competente ateste que:
I – As condições e os preços permanecem vantajosos para a Administração, permitida a negociação com a contratada;
II – A Contratada mantém todas as condições de habilitação e qualificação exigidas na contratação, de acordo com o Artigo 92, inciso XVI, da Lei Federal nº 14.133/2021, especialmente o atestado de exclusividade, utilizado para fundamentar a presente contratação;
Parágrafo Segundo: A Administração terá a opção de extinguir o contrato, sem ônus, quando não dispuser de créditos orçamentários para sua continuidade ou quando entender que o contrato não mais lhe oferece vantagem.
CLÁUSULA QUINTA – DO PREÇO
I – O valor anual do objeto do presente contrato é de R$ __________________, de acordo com os valores constantes na Tabela do Chamamento _____/2024 – Credenciamento de Serviços de Saúde.
II – No valor acima estão incluídas todas as despesas ordinárias diretas e indiretas decorrentes da execução do objeto, inclusive tributos e/ou impostos, encargos sociais, trabalhistas, previdenciários, fiscais e comerciais incidentes, taxa de administração, frete, seguro e outros necessários ao cumprimento integral do objeto da contratação;
III – O valor acima é meramente estimativo, de forma que os pagamentos devidos à Contratada dependerão dos quantitativos efetivamente fornecidos;
Parágrafo Primeiro: Dos valores que a se refere esta cláusula, será abatido o montante devido a título de ISSQN, nos termos da Legislação Municipal em vigor.
Parágrafo Segundo: Caso o objeto deste contrato se enquadre na Legislação em vigor, o Município fará a retenção de 11% (onze por cento) de INSS sobre a mão de obra utilizada, nos termos da IN-SRP 03/2005, devendo, para apuração da base de cálculo, deduzir os valores relativos à utilização de equipamentos e materiais previstos neste contrato.
Parágrafo Terceiro: O Município fará a retenção do Imposto de Renda (IR), nos termos da Instrução Normativa RFB nº 1.234, de 11 de janeiro de 2012 e da Instrução Normativa RFB nº 2.145, de 26 de junho de 2023, e alterações; bem como do Decreto Municipal nº 206/2023 de 17 de julho de 2023, mediante instruções da Secretaria Municipal de Fazenda.
CLÁUSULA SEXTA – DA FORMA DE PAGAMENTO: O pagamento será realizado por meio de ordem bancária para crédito em banco, agência e conta-corrente, a serem indicados pela Contratada.
CLÁUSULA SÉTIMA – DO PRAZO E DAS CONDIÇÕES DE PAGAMENTO
I – O pagamento será efetuado mensalmente, até o _____ (dia por extenso) dia do mês subsequente ao da prestação dos serviços e após a emissão da competente Nota Fiscal, que obrigatoriamente deverá vir acompanhada dos relatórios de faturamento do Sistema Informatizado do CONTRATANTE contendo o nome do paciente, procedimento e data da realização dos serviços, encaminhado ao Centro de Especialidades Odontológicas - CEO e o mesmo confirmará os atendimentos e posteriormente encaminhada para empresa CONTRATADA.
II – Considera-se ocorrido o recebimento da nota fiscal/fatura, quando o órgão contratante atestar a execução do objeto do contrato, por meio de Termo de Recebimento ou Recibo;
III – No caso de atraso pelo Contratante, os valores devidos à contratada serão atualizados monetariamente entre o termo final do prazo de pagamento, até a data de sua efetiva realização, mediante aplicação do índice oficial INPC/IBGE para atualização monetária, nos termos do art. 92, inciso V, da Lei Federal nº 14.133/2021;
IV – Havendo erro na apresentação da nota fiscal/fatura, ou circunstância que impeça a liquidação da despesa, o pagamento ficará sobrestado até que a contratada providencie as medidas saneadoras. Nesta hipótese, o prazo para pagamento iniciar-se-á após a comprovação da regularização da situação, não acarretando qualquer ônus para o contratante.
Parágrafo Primeiro: A Contratada deverá manter, durante toda a execução do contrato, todas as condições de habilitação e qualificação exigidas na licitação/contratação, de acordo com o Artigo 92, inciso XVI da Lei Federal nº 14.133/2021.
Parágrafo Segundo: O pagamento a que se refere esta cláusula, fica condicionado à apresentação da nota fiscal/fatura, que deverá, obrigatoriamente, vir acompanhada da comprovação de regularidade fiscal da Contratada, verificada por meio dos documentos elencados no art. 68, da Lei Federal nº 14.133/2021.
Parágrafo Terceiro: Constatando-se quaisquer irregularidades por parte da contratada, será providenciada sua notificação, por escrito, para que, no prazo de 5 (cinco) dias úteis, regularize sua situação ou, no mesmo prazo,

CONTINUA NA PAGINA SEGUINTE

Publicações legais

apresente sua defesa. O prazo poderá ser prorrogado uma vez, por igual período, a critério do contratante.
Parágrafo Quarto: Não havendo regularização ou sendo a defesa considerada improcedente, a contratante deverá comunicar aos órgãos responsáveis pela fiscalização da regularidade fiscal quanto à inadimplência da contratada, bem como quanto à existência de pagamento a ser efetuado, para que sejam acionados os meios pertinentes e necessários para garantir o recebimento de seus créditos.
Parágrafo Quinto: Persistindo a irregularidade, a contratante deverá adotar as medidas necessárias à rescisão contratual nos autos do processo administrativo correspondente, assegurada à contratada a ampla defesa.
Parágrafo Sexto: Havendo a efetiva execução do objeto, o pagamento será realizado normalmente, até que se decida pela rescisão do contrato, caso a contratada não regularize sua situação.
Parágrafo Sétimo: As notas fiscais deverão ser encaminhadas à Secretaria Municipal de Saúde.
CLÁUSULA OITAVA – DA EMISSÃO DE NOTA FISCAL/FATURA/RECIBO: A CONTRATADA, quando da emissão de notas fiscais/faturas/recibo, deverá fazer constar o Processo de Inexigibilidade nº _______ e o Contrato de Prestação de Serviços nº _____/2024 – SAÚDE
Parágrafo Único: As notas fiscais/faturas ou os recibos deverão ser emitidos em nome do FUNDO MUNICIPAL DE SAÚDE, com CNPJ nº 08.931.506/0001-26, com as informações contidas na Nota de Empenho.
CLÁUSULA NONA – DO REAJUSTE
I – Considerando que os valores tomam como base a tabela SUS mais a complementação com recurso próprio (baseada em tabelas específicas Ex: (CISA, SIGTAP), esta somente sofrerão alteração caso haja reajuste da especialidade/serviço na tabela citada.
II – O reajuste será realizado por meio de termo aditivo.
CLÁUSULA DÉCIMA – DOS RECURSOS ORÇAMENTÁRIOS: Para cobertura das despesas do presente contrato, os recursos correrão por conta da seguinte dotação orçamentária:
Dotação Orçamentária – Recursos Próprios / Recurso Estadual / Recurso Federal
CLÁUSULA DÉCIMA PRIMEIRA – DO MODELO DE GESTÃO CONTRATUAIS:
I – O contrato deverá ser executado fielmente pelas partes, de acordo com as cláusulas avençadas e as normas da Lei Federal nº 14.133/2021, e cada parte responderá pelas consequências de sua inexecução total ou parcial.
II – Em caso de impedimento, ordem de paralisação ou suspensão do contrato, o cronograma de execução será prorrogado automaticamente pelo tempo correspondente, anotadas tais circunstâncias mediante simples apostila.
III – As comunicações entre o órgão ou entidade e a Contratada devem ser realizadas por escrito sempre que o ato exigir tal formalidade, admitindo-se o uso de mensagem eletrônica para esse fim.
IV – O órgão ou entidade poderá convocar representante da empresa para adoção de providências que devam ser cumpridas de imediato.
V – Após a assinatura do contrato ou instrumento equivalente, o órgão ou entidade poderá convocar o representante da empresa contratada para reunião inicial para apresentação do plano de fiscalização, que conterá informações acerca das obrigações contratuais, dos mecanismos de fiscalização, das estratégias para execução do objeto, do plano complementar de execução da Contratada, quando houver, do método de aferição dos resultados e das sanções aplicáveis, dentre outros.
VI – A execução do contrato deverá ser acompanhada e fiscalizada pelo(s) fiscal(is) do contrato, ou pelos respectivos substitutos.
VII – O fiscal acompanhará a execução do contrato, para que sejam cumpridas todas as condições estabelecidas, de modo a assegurar os melhores resultados para a Administração.
VIII – O fiscal anotará no histórico de gerenciamento do contrato todas as ocorrências relacionadas à execução, com a descrição do que for necessário para a regularização das faltas ou dos defeitos observados.
IX – Identificada qualquer inexatidão ou irregularidade, o fiscal emitirá notificações para a correção da execução do contrato, determinando prazo para a correção.
X – O fiscal informará ao gestor do contato, em tempo hábil, a situação que demandar decisão ou adoção de medidas que ultrapassem sua competência, para que adote as medidas necessárias e saneadoras, se for o caso.
XI – No caso de ocorrências que possam inviabilizar a execução do contrato nas datas aprazadas, o fiscal comunicará o fato imediatamente ao gestor.
XII – O fiscal deverá comunicar ao gestor, em tempo hábil, o término do contrato sob sua responsabilidade, com vistas à renovação tempestiva ou à prorrogação contratual.
XIII – O fiscal verificará a manutenção das condições de habilitação da Contratada, acompanhará o empenho, o pagamento, as garantias, as glosas e a formalização de apostilamento e termos aditivos, solicitando quaisquer documentos comprobatórios pertinentes, caso necessário.
XIV – Caso ocorram descumprimento das obrigações contratuais, o fiscal atuará tempestivamente na solução do problema, reportando ao gestor do contrato para que tome as providências cabíveis, quando ultrapassar a sua competência.
XV – O gestor coordenará a atualização do processo de acompanhamento e fiscalização do contrato, contendo todos os registros formais da execução no histórico de gerenciamento, a exemplo da ordem de serviço, do registro de ocorrências, das alterações e das prorrogações contratuais, elaborando relatório com vistas à verificação da necessidade de adequações para o atendimento da finalidade da administração.
XVI – O gestor do contrato acompanhará a manutenção das condições de habilitação da Contratada, para fins de empenho de despesa e pagamento, e anotará os problemas que obstem o fluxo normal da liquidação e do pagamento da despesa no relatório de riscos eventuais.
XVII – O gestor do contrato acompanhará os registros realizados pelos fiscais, de todas as ocorrências relacionadas à execução e as medidas adotadas, informando à autoridade superior, se for o caso, aquelas que ultrapassarem a sua competência.
XVIII – O gestor do contrato emitirá documento comprobatório da avaliação realizada pelos fiscais, quanto ao cumprimento de obrigações assumidas pela Contratada, com menção ao seu desempenho na execução contratual, baseado nos indicadores objetivamente definidos e aferidos, e a eventuais penalidades aplicadas.
XIX – O gestor do contrato tomará providências para a formalização de processo administrativo de responsabilização para fins de aplicação de sanções, a ser conduzido pela comissão de que trata o art. 158 da Lei Federal n.º 14.133/2021, ou pelo agente ou pelo setor com competência para tal, conforme o caso.
XX – O gestor do contrato deverá elaborar relatório final com informações sobre a consecução dos objetivos que tenham justificado a contratação e eventuais condutas a serem adotadas para o aprimoramento das atividades da Administração.
CLÁUSULA DÉCIMA SEGUNDA – DA SUBCONTRATAÇÃO: Não será admitida a subcontratação do objeto contratual.
CLÁUSULA DÉCIMA TERCEIRA – DAS CONDIÇÕES ESPECIAIS DE EXECUÇÃO: Na execução do presente contrato, os partícipes deverão observar as seguintes condições:
a) As próteses solicitadas deverão ser confeccionadas no prazo de até 40 (quarenta) dias, contados da ordem de serviços emitida e autorizada pelo Centro de Especialidades Odontológicas - CEO;
b) A prestação de serviços, objeto desta licitação deverá ser executada na sede da empresa;
c) As próteses deverão atender os seguintes processos: Moldagens higienizadas e com vazagem de gesso tipo IV e tipo V;
d) Moldeiras acrílicas com cabo, delineadas exatamente no limite do fundo de sulco gengival;
e) Orientação: bases acrílicas com plano de cera para registro oclusal;
f) Montagem dos dentes feitas em articulador com dentes da marca sugerida Trilux, nas cores escolhidas pelo cirurgião dentista, esculpidas com cera número 9, próprias para escultura, acrilização das próteses Total e PPR prensadas com resinas termo polimerizáveis Rosa Claro natural da Clássico;
g) Estrutura metálica perfeitamente delineada, usando revestimento de sílica e fundidas com metal Cromo-Cobalto;
h) No caso de prótese total: após a moldagem inicial feito por profissional do município este entrará em contato com o prestador para que este realize a busca do molde no prazo máximo de uma hora;
i) De posse dele, irá realizar o vazamento em gesso, confecção da moldeira individual quando necessário, e base com rolete de cera para a tomada da dimensão vertical e demais registros necessários;
j) Sendo reenviado do CEO em até 07 dias para que este proceda aos registros;
k) Na sequência aos registros, o servidor acionará o prestador para que este em até duas horas para que busque o material e realize a montagem dos dentes e em até 07 dias, seja devolvido ao servidor do CEO;
l) Após a prova dos dentes e oclusão, o prestador será novamente acionado para buscar o trabalho em até duas horas para que realize a acrilização da prótese e entregá-la ao CEO em até 07 dias;
m) No caso de Próteses parciais: O serviço deverá ter início após a moldagem inicial feito pelo profissional do CEO, que entrará em contato com o prestador para que este realize a busca do molde no prazo máximo de uma hora;
n) De posse dele, irá realizar o vazamento em gesso e a confecção da estrutura metálica de acordo com os materiais citados acima, plano em cera e a devolução para o servidor do CEO no prazo de até 15 dias, para que se realize a prova da estrutura e realize os registros necessários;
o) Após isso o profissional do CEO acionará o prestador novamente que deverá buscar o trabalho no prazo de até 2 horas, para realizar a etapa de montagem dos dentes e devolver a peça para o servidor do CEO em até 7 dias, para que este realize a prova dos dentes e da oclusão. Após esta etapa será novamente acionado o prestador que buscará o trabalho em até 02 horas, para a realização da acrilização e entregará a peça no prazo de até 07 dias para o profissional do CEO.
p) A quantidade mensal será de acordo com a necessidade do setor responsável, não tendo obrigatoriedade da Secretaria Municipal de Saúde contratar uma quantidade exata, não gerando qualquer direito adquirido aos interessados habilitados.
Requisitos para a empresa:
a) Empresa registrada no CRO; 1 (um) técnico responsável em prótese dentária, com inscrição no CRO; Laboratório com equipe de trabalho com no mínimo 03(três) funcionários tecnicamente qualificados para o serviço , devidamente registrados em regime de CLT; ter ponto de atendimento local para melhor agilidade na coleta das peças no tempo máximo de uma hora após contato realizado pelo profissional do município, pois a moldagem inicial em Alginato pode distorcer no momento da confecção dos trabalhos das Prótese se ocorrerem atrasos na retirada dos moldes;
b) A empresa contratada deverá ter um criterioso processo de organização quanto ao recebimento e devolução dos trabalhos realizados para que não ocorram desvios, perdas ou trocas dos mesmos ocasionando maior custo e maior tempo de atraso na entrega..
CLÁUSULA DÉCIMA QUARTA – DO CONTROLE E DA FISCALIZAÇÃO DA EXECUÇÃO:
1. A avaliação da execução dos serviços utilizará o relatório emitido via sistema para aferição das quantidades de próteses confeccionadas, sendo estes comparados aos comprovantes que serão apresentados pela empresa contratada.
2. Será indicada a retenção ou glosa no pagamento, proporcional à irregularidade verificada, sem prejuízo das sanções cabíveis, caso se constate que a Contratada:
a) não produzir os resultados acordados;
b) deixar de executar, ou não executar com a qualidade mínima exigida as atividades contratadas;
c) deixar de utilizar materiais e recursos humanos exigidos para a execução do serviço, ou utilizá-los com qualidade ou quantidade inferior à demandada.
d) A utilização do disposto no item 6.1 não impede a aplicação concomitante de outros mecanismos para a avaliação da prestação dos serviços.
3. Liquidação:
3.1. Para fins de liquidação, o setor competente deve verificar se a Nota Fiscal ou Fatura apresentada expressa os elementos necessários e essenciais do documento, tais como:
I - o prazo de validade;
II - a data da emissão;
III - os dados do contrato e do órgão contratante;
IV - o período respectivo de execução do contrato;
V - o valor a pagar; e
VI - eventual destaque do valor de retenções tributárias cabíveis.
4. Havendo erro na apresentação da Nota Fiscal/Fatura, ou circunstância que impeça a liquidação da despesa, esta ficará sobrestada até que o contratado providencie as medidas saneadoras, reiniciando-se o prazo após a comprovação da regularização da situação, sem ônus à contratante.
5. A Nota Fiscal ou Fatura deverá ser obrigatoriamente acompanhada da comprovação da regularidade fiscal, mediante consulta aos sítios eletrônicos oficiais.
6. Constatando-se a situação de irregularidade do contratado, será providenciada sua notificação, por escrito, para que, no prazo de 5 (cinco) dias úteis, regularize sua situação ou, no mesmo prazo, apresente sua defesa. O prazo poderá ser prorrogado uma vez, por igual período, a critério do contratante.
7. Não havendo regularização ou sendo a defesa considerada improcedente, o contratante deverá comunicar aos órgãos responsáveis pela fiscalização da regularidade fiscal quanto à inadimplência do contratado, bem como quanto à existência de pagamento a ser efetuado, para que sejam acionados os meios pertinentes e necessários para garantir o recebimento de seus créditos.
8. Persistindo a irregularidade, o contratante deverá adotar as medidas necessárias à rescisão contratual nos autos do processo administrativo correspondente, assegurada ao contratado a ampla defesa.
CLÁUSULA DÉCIMA QUINTA – DAS OBRIGAÇÕES DO CONTRATANTE:
a) receber o serviço nas condições estabelecidas no Edital e seus anexos;
b) comunicar à Contratada, por escrito, sobre imperfeições, falhas ou irregularidades verificadas no serviço fornecido, para que seja reparado ou corrigido;
c) acompanhar e fiscalizar o cumprimento das obrigações da Contratada, através de comissão/servidor especialmente designado;
d) efetuar o pagamento à Contratada no valor correspondente ao fornecimento do objeto, no prazo e forma estabelecidos no Edital e seus anexos;
Paragrafo primeiro: A Administração não responderá por quaisquer compromissos assumidos pela Contratada com terceiros, ainda que vinculados à execução do presente Termo de Contrato, bem como por qualquer dano causado a terceiros em decorrência de ato da Contratada, de seus empregados, prepostos ou subordinados.
CLÁUSULA DÉCIMA SEXTA – DAS OBRIGAÇÕES DA CONTRATADA: Além das obrigações exigidas em Lei, a CONTRATADA deverá:
a) A Contratada deve cumprir todas as obrigações constantes no Edital, seus anexos e sua proposta, assumindo como exclusivamente seus os riscos e as despesas decorrentes da boa e perfeita execução do objeto e, ainda:
b) a prestação do serviço em perfeitas condições, conforme especificações, prazos e local constantes no Termo de Referência e seus anexos;
c) Responsabilizar-se pelos vícios e danos decorrentes do objeto, de acordo com o Código de Defesa do Consumidor (Lei Federal n.º 8.078/1990);
d) Manter, durante toda a execução do contrato, em compatibilidade com as obrigações assumidas, todas as condições de habilitação e qualificação exigidas na licitação;
e) Indicar preposto para representá-la durante a execução do contrato.
CLÁUSULA DÉCIMA SÉTIMA – DAS INFRAÇÕES E SANÇÕES ADMINISTRATIVAS
I – Comete infração administrativa, nos termos da Lei Federal nº 14.133/2021, a CONTRATADA que:
a) der causa à inexecução parcial do contrato;
b) der causa à inexecução parcial do contrato, que cause grave dano à Administração ou ao funcionamento dos serviços públicos ou ao interesse coletivo;
c) der causa à inexecução total do contrato;
d) deixar de entregar a documentação exigida para o certame/execução do contrato;
e) não manter a proposta, salvo em decorrência de fato superveniente, devidamente justificado;
f) não celebrar o contrato ou não entregar a documentação exigida para a contratação, quando convocado dentro do prazo de validade de sua proposta;
g) ensejar o retardamento da execução ou da entrega do objeto da contratação sem motivo justificado;
h) apresentar declaração ou documentação falsa exigida para o certame ou prestar declaração falsa durante a dispensa eletrônica/processo de inexigibilidade ou execução do contrato;
i) fraudar a contratação ou praticar ato fraudulento na execução do contrato;
j) comportar-se de modo inidôneo ou cometer fraude de qualquer natureza;
k) praticar atos ilícitos com vistas a frustrar os objetivos da contratação;
l) praticar ato lesivo, previsto no artigo 5º, da Lei nº 12.846 de 1º de agosto de 2013;
II – Serão aplicadas ao responsável pelas infrações administrativas acima descritas, as seguintes sanções:
a) Advertência, quando a Contratada der causa à inexecução parcial do contrato, sempre que não se justificar a imposição de penalidade mais grave (artigo 156, §2º da Lei Federal nº 14.133/2021);
b) Impedimento de licitar e contratar, por prazo não superior a 03 (três) anos, quando praticadas as condutas descritas nas alíneas "b", "c", "d", "e", "f" e "g" do inciso acima descrito, sempre que não se justificar a imposição de penalidade mais grave (artigo 156, §4º da Lei Federal nº 14.133/2021);
c) Declaração de inidoneidade para licitar e contratar, pelo prazo mínimo de 03 (três) anos, e máximo de 06 (seis) anos, quando praticadas as condutas descritas nas alíneas "h", "i", "j", "k" e "l" do inciso acima descrito, bem como nas alíneas "b", "c", "d", "e", "f", e "g", que justifiquem a imposição de penalidade mais grave (artigo 156, §5º, da Lei Federal nº 14.133/2021);
d) Multa:
1. Moratória de 0,5% (zero vírgula cinco por cento) por dia de atraso injustificado, sobre o valor total do contrato;
2. Compensatória de 10% (dez por cento) sobre o valor total do contrato, no caso de inexecução total do objeto;
III – O atraso superior a 90 (noventa) dias úteis, autoriza a Administração promover a rescisão do contrato por descumprimento ou cumprimento irregular de suas cláusulas, conforme dispõe o artigo 137 da Lei Federal nº 14.133/2021);
IV – A aplicação das sanções previstas neste contrato não exclui, em hipótese alguma, a obrigação de reparação integral do dano causado à Contratante (artigo 156, §9º, da Lei Federal nº 14.133/2021);
V – Antes da aplicação de multa, será facultada a defesa do interessado, no prazo de 15 (quinze) dias úteis, contados da data de sua intimação (artigo 157, da Lei Federal nº 14.133/2021);
VI – Se a multa aplicada e as indenizações cabíveis forem superiores ao valor do pagamento eventualmente devido pela Contratante à Contratada, além da perda desse valor, a diferença será descontada da garantia prestada (quando houver) ou será cobrada judicialmente (artigo 156, §8º, da Lei Federal nº 14.133/2021);
VII – Previamente ao encaminhamento à cobrança judicial, a multa poderá ser recolhida administrativamente no prazo máximo de 10 (dez) dias, a contar da data do recebimento da comunicação enviada pela autoridade competente;
VIII – A aplicação das sanções realizar-se-á em processo administrativo que assegure o contraditório e a ampla defesa à Contratada, observando-se o procedimento previsto no caput e parágrafos do artigo 158, da Lei nº 14.133/2021, para as penalidades de impedimento de licitar e contratar e de declaração de inidoneidade para licitar ou contratar;
IX – Na aplicação das sanções serão considerados (art. 156, §1º):
a) A natureza e a gravidade da infração cometida;
b) As peculiaridades do caso concreto;
c) As circunstâncias agravantes ou atenuantes;
d) Os danos que dela provierem para a Contratante;
e) A implantação ou o aperfeiçoamento de programa de integridade, conforme normas e orientações dos órgãos de controle;
Parágrafo Primeiro: A aplicação de multa de mora não impedirá que a Administração, ora Contratante, a converta em compensatória e promova a extinção unilateral do contrato, com a aplicação cumulada de outras sanções previstas na Lei Federal nº 14.133/21.
Parágrafo Segundo: Os atos previstos como infrações administrativas na Lei Federal nº 14.133, de 2021, ou em outras leis de licitações e contratos da Administração Pública que também sejam tipificados como atos lesivos na Lei nº 12.846, de 2013, serão apurados e julgados conjuntamente, nos mesmos autos, observados o rito procedimental e autoridade competente definidos na referida Lei (art. 159).
Parágrafo Terceiro: A personalidade jurídica da Contratada poderá ser desconsiderada sempre que utilizada com abuso do direito para facilitar, encobrir ou dissimular a prática dos atos ilícitos previstos neste contrato ou para provocar confusão patrimonial, e, nesse caso, todos os efeitos das sanções aplicadas à pessoa jurídica serão estendidos aos seus administradores e sócios com poderes de administração, à pessoa jurídica sucessora ou à empresa do mesmo ramo com relação de coligação ou controle, de fato ou de direito, com a Contratada, observados, em todos os casos, o contraditório, a ampla defesa e a obrigatoriedade de análise jurídica prévia (art. 160).
Parágrafo Quarto: O Contratante deverá, no prazo máximo 15 (quinze) dias úteis, contados da data de aplicação da sanção, informar e manter atualizados os dados relativos às sanções por ela aplicadas, para fins de publicidade no Cadastro Nacional de Empresas Inidôneas e Suspensas (Ceis) e no Cadastro Nacional de Empresas Punidas (Cnep), instituídos no âmbito do Poder Executivo Federal (Art. 161).
Parágrafo Quinto: As sanções de impedimento de licitar e contratar e declaração de inidoneidade para licitar ou contratar, são passíveis de reabilitação, desde que atendidos os requisitos constantes no art. 163, da Lei Federal nº 14.133/21.
CLÁUSULA DÉCIMA OITAVA – DA RESPONSABILIDADE CIVIL DA CONTRATADA: A CONTRATADA é responsável pela indenização de dano causado ao paciente e a terceiros a eles vinculados, decorrentes de ação ou omissão voluntária ou de negligência, imperícia ou imprudência, praticadas pelo profissional e seus empregados, ficando assegurado ao CONTRATANTE o direito de regresso.
Parágrafo Único: A fiscalização ou o acompanhamento da execução deste contrato pelos órgãos competentes da Secretaria Municipal de Saúde não exclui nem reduz a responsabilidade da CONTRATADA, nos termos da legislação referente a licitações e contratos administrativos.
CLÁUSULA DÉCIMA NONA – DAS PRERROGATIVAS DA ADMINISTRAÇÃO: O CONTRATANTE poderá fazer uso das prerrogativas previstas no art. 104, da Lei Federal nº 14.133/2021.
CLÁUSULA VIGÉSIMA – DA EXTINÇÃO DO CONTRATO
I – O contrato se extingue quando vencido o prazo nele estipulado, independentemente de terem sido cumpridas ou não as obrigações de ambas as partes contraentes;
II – Se as obrigações não forem cumpridas no prazo estipulado, a vigência ficará prorrogada até a conclusão do objeto, caso em que deverá a Administração providenciar a readequação do cronograma fixado para o contrato.
III – Quando a não conclusão do contrato referida no item anterior decorrer de culpa da Contratada:
a) Ficará ele constituído em mora, sendo-lhe aplicáveis as respectivas sanções administrativas; e
b) Poderá a Administração optar pela extinção do contrato e, nesse caso, adotará as medidas admitidas em lei para a continuidade da execução contratual.
IV – O contrato pode ser extinto antes de cumpridas as obrigações nele estipuladas, ou antes do prazo nele fixado, por algum dos motivos previstos nos artigos 137 a 139, da Lei Federal nº 14.133/2021, assegurados o contraditório e a ampla defesa;
a) Nesta hipótese, aplicam-se também os artigos 138 e 139 da mesma Lei;
b) A alteração social ou a modificação da finalidade ou da estrutura da empresa não ensejará a rescisão se não restringir sua capacidade de concluir o contrato;
c) Se a operação implicar mudança da pessoa jurídica contratada, deverá ser formalizado termo aditivo para alteração subjetiva;
V – A extinção do presente termo de contrato poderá ocorrer:
a) Por ato unilateral e escrito da Administração, exceto no caso de descumprimento decorrente de sua própria conduta;
b) De forma consensual, por acordo entre as partes, conciliação, mediação ou comitê de resolução de disputas, desde que haja interesse da Administração;
c) Por decisão arbitral, em decorrência de cláusula compromissória ou compromisso arbitral, ou por decisão judicial;
VI – O termo de rescisão, sempre que possível, será precedido de:
a) Balanço dos eventos contratuais já cumpridos ou parcialmente cumpridos;
b) Relação dos pagamentos já efetuados e ainda devidos;
c) Indenizações e multas;
Parágrafo Primeiro: A extinção por ato unilateral do CONTRATANTE, sujeitará a CONTRATADA à multa rescisória de até 10% (dez por cento) sobre o valor do saldo do contrato existente na data da extinção, independentemente de outras penalidades.
Parágrafo Segundo: Caso o valor do prejuízo do CONTRATANTE, advindo da extinção contratual por culpa da CONTRATADA, exceder o valor da Cláusula Penal prevista no parágrafo anterior, esta valerá como mínimo de indenização, na forma do disposto no art. 416, parágrafo único, do Código Civil.
Parágrafo Terceiro: A extinção determinada por ato unilateral da Administração e a extinção consensual, deverão ser precedidas de autorização escrita e fundamentada da autoridade competente e reduzidas a termo no respectivo processo.
CLÁUSULA VIGÉSIMA PRIMEIRA – DA ANTICORRUPÇÃO: As partes declaram conhecer as normas de prevenção à corrupção, previstas na legislação brasileira, dentre elas: a Lei de Improbidade Administrativa (Lei nº 8.429/1992), a Lei nº 12.846/2013 e seus regulamentos; e para a execução deste contrato, se comprometem que nenhuma das partes poderá oferecer, dar ou se comprometer a dar, a quem quer que seja, ou aceitar ou se comprometer a aceitar de quem quer que seja, tanto por conta própria, quanto por intermédio de outrem, qualquer pagamento, doação, compensação, vantagens financeiras ou benefícios indevidos de qualquer espécie, de modo fraudulento que constituam prática ilegal ou de corrupção, bem como de manipular ou fraudar o equilíbrio econômico financeiro do presente contrato, seja de forma direta ou indireta quanto ao objeto deste contrato, devendo garantir, ainda, que seus prepostos, administradores e colaboradores ajam da mesma forma.
CLÁUSULA VIGÉSIMA SEGUNDA – DA VINCULAÇÃO AO PROCESSO LICITATÓRIO/PROPOSTA: O presente contrato é oriundo do Processo Administrativo nº _________ – Processo de Inexigibilidade de Licitação nº _____/2024 – Saúde, bem como vincula-se à proposta da empresa vencedora, ora CONTRATADA.
CLÁUSULA VIGÉSIMA TERCEIRA – DA CESSÃO/TRANSFERÊNCIA DO CONTRATO: A CONTRATADA não poderá ceder a terceiros, no todo ou em parte, os direitos e as obrigações oriundas deste contrato, sem prévio e expresso consentimento do CONTRATANTE, sob pena de rescisão de pleno direito, sujeitando o inadimplemento às sanções previstas neste contrato.
CLÁUSULA VIGÉSIMA QUARTA– DESPESAS E ENCARGOS SOCIAIS: Correrão à conta da CONTRATADA todas as despesas e encargos de natureza trabalhista, previdenciária, social ou tributária, incidentes sobre os serviços/ execução do objeto deste Contrato.
CLÁUSULA VIGÉSIMA QUINTA: Os casos omissos serão dirimidos de comum acordo entre as partes, com base na legislação em vigor, sobretudo na Lei nº 14.133/2021 e pelos preceitos de direito público, sendo aplicados, supletivamente, os princípios da teoria geral dos contratos e as disposições de direito privado.
Parágrafo Único: Os casos omissos serão resolvidos à luz da referida lei, recorrendo-se à analogia, aos costumes e aos princípios gerais do direito.
CLÁUSULA VIGÉSIMA SEXTA: A abstenção por parte do FUNDO MUNICIPAL DE SAÚDE, ora CONTRATANTE, da utilização de quaisquer direitos ou faculdades que lhe assistam em razão deste contrato e/ou da lei, não importará em renúncia destes mesmos direitos ou faculdades, que poderão ser exercidos a qualquer tempo.
CLÁUSULA VIGÉSIMA SÉTIMA – DAS ALTERAÇÕES:
I – Eventuais alterações contratuais reger-se-ão pela disciplina dos arts. 124 e seguintes, da Lei nº 14.133/2021 e serão analisadas por meio de processo administrativo próprio;
a) Em caso de aprovação, o processo administrativo resultará na emissão de Anexo/Termo Aditivo, o qual integrará o presente instrumento contratual para todos os fins e efeitos de direito, bem como será divulgado e mantido à disposição do público em sítio eletrônico oficial/jornal de circulação local ou regional;
II – Os serviços não ajustados no presente contrato, que porventura venham a ser solicitados pelo CONTRATANTE, serão analisados individualmente, nos moldes expostos no inciso I, "a" desta cláusula, bem como nos termos e condições das cláusulas obrigatórias constantes do presente instrumento e respeitados os limites da Lei nº 14.133/21;
a) A CONTRATADA é obrigada aceitar, nas mesmas condições contratuais, os acréscimos ou supressões que se fizerem necessários, até o limite de 25% (vinte e cinco por cento) do valor inicial atualizado do contrato;
b) As supressões resultantes de acordo celebrado entre as partes contratantes, poderão exceder o limite de 25% (vinte e cinco por cento) do valor inicial atualizado do termo de contrato.
CLÁUSULA VIGÉSIMA OITAVA – DA OBRIGATORIEDADE DAS COTAS DE APRENDIZES:
I – Nos casos de contratação e/ou prestação de serviços terceirizados que envolvam mão de obra cujas atividades demandem formação profissional competirá às partes contratuais:
a) Dentre os aprendizes a serem contratados (as) pela Contratada, a mesma deverá priorizar a contratação de adolescentes entre 14 (quatorze) e 18 (dezoito) anos, que estejam em situação de vulnerabilidade e/ou risco social, nos termos do artigo 53, caput, incisos I a III e §2º, do Decreto Presidencial nº 9.579 de 22 de novembro de 2018, com redação conferida pelo Decreto Presidencial nº 11.479 de 06 de abril de 2023;
b) É responsabilidade da empresa Contratada a comprovação da condição de vulnerabilidade e/ou risco social por meio da apresentação de declaração emitida pela Assistência Social do Município em que ocorrerá a execução do contrato de trabalho de aprendizagem;
c) A Contratante não promoverá contratação com empresas que se encontrem em descumprimento da cota de aprendizes, considerando que a inobservância da respectiva obrigação implica reconhecer a ausência de habilitação social e trabalhista;
d) Caberá à Contratante estabelecer mecanismos efetivos de controle, durante a execução do contrato, quanto à obrigação de cumprimento da cota de aprendizes pelas empresas contratadas, não sendo suficiente a apresentação de autodeclaração pela empresa, incluído ainda a fiscalização quanto ao cumprimento das demais obrigações trabalhistas e previdenciárias;
e) Caberá à Contratada a averiguação do cumprimento ou não da cota de aprendizes por intermédio do link disponibilizado pelo Ministério do Trabalho e Emprego: https://certidoes.sit.trabalho.gov.br/aprendiz (e em sua falta outro método fixado pelo Governo Federal para consulta) emitindo a respectiva certidão de regularidade.
e.1) Durante a fase da execução contratual, a certidão de regularidade de cota de aprendizes deverá ser exibida pela Contratada em conjunto com a apresentação da nota fiscal dos serviços prestados, independente da determinação da sua apresentação por parte da Contratante, para fins de pagamento.
f) A Contratante incumbir-se-á de fiscalizar, durante toda a execução contratual, o cumprimento da cota de aprendizes pela empresa Contratada, consistente na obrigação de empregar e matricular nos cursos dos Serviços Nacionais de Aprendizagem ou, supletivamente, em escolas técnicas ou entidades sem fins lucrativos, número de aprendizes equivalente a 5% (cinco por cento) no mínimo, e 15% (quinze por cento) no máximo, dos (as) trabalhadores (as) existentes em cada estabelecimento, cujas funções demandem formação profissional, conforme a Classificação Brasileira de Ocupações.
CLÁUSULA VIGÉSIMA NONA – DA PUBLICAÇÃO: O CONTRATANTE providenciará a publicação do extrato do presente contrato, no Diário Oficial do Município de Umuarama/Pr e/ou em jornal de circulação local ou regional, bem como no Portal Nacional de Contratações Públicas (PNCP), para fins de garantia à ampla publicidade, conforme artigo 94, inciso II, da Lei Federal nº 14.133/2021, e artigo 19, da Lei Municipal nº 4.618 de 1º de dezembro de 2022.
CLÁUSULA TRIGÉSIMA – DO FORO: É eleito o Foro da Comarca de Umuarama, Estado do Paraná, para dirimir os litígios que decorrerem da execução deste Termo de Contrato, que não possam ser compostos pela conciliação, conforme art. 92, §1º da Lei nº 14.133/21.
Justas e contratadas, as partes firmam este instrumento com as testemunhas presentes ao ato, a fim de que produza seus efeitos legais.
Umuarama, ___ de _________ de 2024.
EDSON DOS SANTOS SOUZA
Secretário Municipal de Saúde
Contratante
EMPRESA
Contratada
GESTOR (A):_________________________
FISCAL:
TESTEMUNHAS:
ADENDO 001 AO EDITAL DE CHAMAMENTO PÚBLICO Nº 001/2024
PRORROGAÇÃO DE VIGÊNCIA
Cláusula Primeira: Prorroga-se o prazo de vigência do edital para até 31 de dezembro de 2025.
Cláusula Segunda: As demais cláusulas deste edital permanecem inalteradas.
Umuarama, 11 de dezembro de 2024.
EDSON DOS SANTOS SOUZA
Secretário Municipal de Saúde

PREFEITURA MUNICIPAL DE UMUARAMA

Estado do Paraná
EDITAL DE CHAMAMENTO PÚBLICO Nº 001/2025
CREDENCIAMENTO DE PESSOAS JURÍDICAS PARA PRESTAÇÃO DE SERVIÇOS NA ÁREA DA SAÚDE
1. DO PREÂMBULO
1.1. O MUNICÍPIO DE UMUARAMA, ESTADO DO PARANÁ, por meio do Fundo Municipal de Saúde, inscrito no CNPJ sob n° 08.931.506/0001-26, com sede à Rua Ministro Oliveira Salazar, 4150, nesta cidade de Umuarama - Pr, de conformidade com a Lei Federal nº 14.133, de 01 de abril de 2021, com alterações posteriores, a Lei Orgânica da Saúde – Lei nº 8.080/90, a Portaria de Consolidação nº 1, de 28 de setembro de 2017, o Decreto Municipal nº 067/2023 e demais legislações aplicáveis à espécie, torna pública a realização de CREDENCIAMENTO DE PESSOAS JURÍDICAS DA ÁREA DA SAÚDE, nos termos das condições estabelecidos no presente Instrumento de Chamamento.
Obs: os valores para a contratação foram estipulados com base na média do mercado.
2. DO OBJETO DO CREDENCIAMENTO
2.1. O presente Chamamento Público tem por objeto o CREDENCIAMENTO para contratação de pessoas jurídicas que oferte Serviço Residencial Terapêutico, para homens e mulheres com necessidades decorrentes do uso de crack, álcool e outras drogas. Conforme condições presente neste edital de chamamento.
3. DA REGÊNCIA LEGAL
3.1 O presente credenciamento é regido pela Lei Federal nº 14.133, de 01 de abril de 2021, com alterações posteriores, pela Lei Orgânica da Saúde – Lei nº 8.080/90, pela Portaria de Consolidação nº 1, de 28 de setembro de 2017 e pelo Decreto Municipal nº 067/2023 e demais legislações pertinentes, aplicando-se, caso necessário, os princípios de direito público, suplementados pelo direito privado.
4. DAS CONDIÇÕES GERAIS DE PARTICIPAÇÃO
4.1 Poderão participar do presente credenciamento todos as empresas que atendam as condições indicadas no termo de referência, anexo ao presente instrumento, dando-se preferência às Entidades Filantrópicas e às sem fins lucrativos e, por fim, recorrendo-se às Instituições Privadas, que tenham objeto social compatível com os serviços que serão contratados.
4.2 Não poderá participar no credenciamento a pessoa jurídica que se encontrar enquadrada em uma das seguintes condições:
a) esteja cumprindo sanção que as impeça de participar de licitações ou ser contratada pela Administração Pública.
b) declarada inidônea para licitar ou contratar com Administração Pública enquanto perdurarem os motivos da punição;
c) estiver em processo de falência ou de recuperação judicial ou extrajudicial, sob concurso de credores, em dissolução ou em liquidação;
d) cujos sócios, administradores, empregados, controladores ou profissionais do corpo técnico sejam servidores ou empregados públicos integrantes do quadro pessoal do Município de Umuarama (art. 9º, §1º, da Lei 14.133/2021).
e) Não atenderem as exigências e condições do Edital e seus anexos;
5. DOS DOCUMENTOS EXIGIDOS
5.1. Habilitação Jurídica:
a) Para Sociedade Cooperativa: Ata de fundação e Estatuto social em vigor, com a ata da assembléia que o aprovou, devidamente arquivado na Junta Comercial ou inscrito no Registro Civil das Pessoas Jurídicas da respectiva sede, bem como o registro de que trata o art. 107 da Lei nº 5.764, de 1971;
b) Para Sociedades Civis: Ato Constitutivo, acompanhado de prova de diretoria em exercício;
c) Para Sociedades Comerciais: Ato Constitutivo, Estatuto ou Contrato Social em vigor, devidamente registrado na Junta Comercial (cujo ramo de atividade seja compatível com o objeto licitado);
d) Para Sociedades por Ações: Ato Constitutivo, Estatuto ou Contrato Social em vigor, acompanhado de documentos de eleição de seus administradores;
e) Para Entidades Filantrópicas: Certificado de Filantropia para entidades filantrópicas emitidas pelo CNAS (quando couber);
5.1.1 Nas hipóteses das alíneas "c" e "d", caso seja apresentado o Contrato Social, este deverá estar acompanhado de todas as alterações ou da respectiva consolidação;
5.1.2. Descritivo das instalações.
5.1.3. Alvará de funcionamento da empresa.
5.1.4. Alvará Sanitário vigente emitido pela Vigilância Sanitária do Município sede da licitante;
5.2 Regularidade Fiscal, Social e Trabalhista:
5.2.1 Prova de inscrição no Cadastro Nacional de Pessoa Jurídica (CNPJ);
5.2.2 Prova de regularidade fiscal perante a Fazenda Nacional, mediante apresentação de certidão expedida conjuntamente pela Secretaria da Receita Federal do Brasil (RFB) e pela Procuradoria-Geral da Fazenda Nacional (PGFN), referente a todos os créditos tributários federais e à Dívida Ativa da União (DAU) por elas administrados, inclusive aqueles relativos à Seguridade Social, nos termos da Portaria Conjunta nº 1.751, de 02/10/2014, do Secretário da Receita Federal do Brasil e da Procuradora-Geral da Fazenda Nacional – CERTIDÃO CONJUNTA DE REGULARIDADE DE DÉBITOS RELATIVOS AOS TRIBUTOS FEDERAIS;
5.2.3 Prova de regularidade fiscal perante a Fazenda Estadual, mediante a apresentação de Certidão Negativa de Débitos ou Certidão Positiva com efeito de Negativa, expedida pelo Estado do domicílio ou sede do participante – CERTIDÃO DE REGULARIDADE DE DÉBITOS COM A FAZENDA ESTADUAL;
5.2.4 Prova de regularidade fiscal perante a Fazenda Municipal, mediante a apresentação de Alvará de Funcionamento (Licença) e de Certidão Negativa de Débitos ou Certidão Positiva com efeito de negativa, expedida pelo Município do domicílio ou sede do participante – CERTIDÃO DE REGULARIDADE DE DÉBITOS COM A FAZENDA MUNICIPAL;
5.2.5 Prova de regularidade fiscal perante o Fundo de Garantia por Tempo de Serviço – FGTS, mediante a apresentação de Certificado de Regularidade de Situação do FGTS – CRF, emitido pela Caixa Econômica Federal – CEF – CERTIDÃO DE REGULARIDADE DE DÉBITOS PARA COM O FUNDO DE GARANTIA POR TEMPO DE SERVIÇO – FGTS;
5.2.6 Prova de inexistência de débitos inadimplidos perante a Justiça do Trabalho, mediante a apresentação de Certidão Negativa de Débitos Trabalhistas ou Certidão Positiva com efeito de Negativa, expedida pelos portais da Justiça do Trabalho (Tribunal Superior do Trabalho, Conselho Superior da Justiça do Trabalho e dos Tribunais Regionais do Trabalho), nos termos do Título VII-A da Consolidação das Leis do Trabalho, aprovada pelo Decreto-Lei nº 5.452, de 1º de maio de 1943 – CERTIDÃO DE REGULARIDADE DE DÉBITOS TRABALHISTAS;
5.3 Além da documentação exigida no Edital, os interessados na presente contratação deverão ainda atender aos requisitos e apresentar a documentação relacionada nos itens a seguir, para fins de habilitação e contratação::
5.3.1 Declaração de Responsabilidade Unificada, constante no Anexo do presente instrumento.
5.3.2 Registro ou inscrição da empresa e do responsável técnico junto ao órgão competente, em conformidade com a orientação do Conselho Federal de Medicina no Parecer Consultivo CFM nº 8/2021;
5.3.3 Declaração formal de que terá disponível para a execução do serviço objeto deste credenciamento, profissionais com formação na especialidade exigida (psicólogo, assistente social, enfermeiro, médico clínico geral, médico psiquiatra) para a prestação de serviços e que todos os profissionais disponibilizados pela Licitante possuirão registro no competente conselho de classe, apresentando o número de inscrição no ato do Credenciamento;
5.3.4 Atestado de Capacidade Técnica para execução dos serviços objeto desta contratação;
Observação: Será realizada visita técnica, pela equipe técnica do Setor de Assistência em Saúde, na Empresa antes de realizar a contratação para verificar a estrutura física de atendimento do local. Caso não esteja de acordo com as normas sanitárias e as condições para o atendimento a empresa será desclassificada.
.
6. DAS CONDIÇÕES PARA CREDENCIAMENTO
6.1 Como condição prévia ao exame da documentação de habilitação da empresa credenciada, será verificado o eventual descumprimento das condições de participação, especialmente quanto à existência de sanção que impeça a contratação, mediante a consulta aos seguintes cadastros:
a) Cadastro Nacional de Empresas Inidôneas e Suspensas – CEIS, mantido pela Controladoria-Geral da União (www.portaldatransparencia.gov.br/ceis);
b) Cadastro Nacional de Condenações Cíveis por Atos de Improbidade Administrativa, mantido pelo Conselho Nacional de Justiça (www.cnj.jus.br/improbidade_adm/consultar_requerido.php).
c) Lista de Inidôneos mantida pelo Tribunal de Contas da União – TCU - (https://contas.tcu.gov.br/ords/f?p=INABILITADO:INIDONEOS)
d) Lista de Inidôneos mantida pelo Tribunal de Contas do Estado.
6.2 A empresa disponibilizará as informações necessárias à comprovação da legitimidade dos atestados, apresentando, quando solicitado pela Administração, cópia do contrato que deu suporte à contratação, endereço atual do Contratante e local em que foi executado o objeto contratado, dentre outros documentos.
6.3 Os documentos exigidos poderão ser apresentados em cópia simples, sendo recepcionado o pedido de credenciamento somente mediante a documentação completa estabelecida.
6.4 A Comissão Especial de Credenciamento poderá, durante a análise da documentação, convocar os interessados para quaisquer esclarecimentos que porventura se fizerem necessários.
6.5 Serão considerados habilitadas no CREDENCIAMENTO as pessoas jurídicas que protocolarem o requerimento de credenciamento, acompanhado de todos os documentos descritos neste edital, em envelope ou volume fechado, na Secretaria Municipal de Saúde de Umuarama, até o dia e hora limites para o seu recebimento e que atenderem às exigências de habilitação.
6.6 Sob pena de inabilitação, todos os documentos apresentados para a habilitação deverão estar em nome da empresa a ser credenciada, dentro de seu prazo de validade e, preferencialmente, com o número do CNPJ e com o endereço respectivo, contendo no anverso da parte externa do envelope os dizeres:
A SECRETARIA MUNICIPAL DE SAÚDE DE UMUARAMA
NOME DO CANDIDATO, CPF, RAZÃO SOCIAL, CNPJ,
ENDEREÇO, TELEFONE E E-MAIL
CREDENCIAMENTO
6.6.1 Se a empresa for à matriz, todos os documentos deverão estar em nome da matriz, e se a empresa for a filial, todos os documentos deverão estar em nome da filial, exceto aqueles documentos que, pela própria natureza, comprovadamente, forem emitidos somente em nome da matriz;
6.6.3 Serão aceitos registros de CNPJ de fornecedor matriz e filial com diferenças de números de documentos pertinentes à Certidão Negativa de Débitos e ao CRF/FGTS, quando for comprovada a centralização do recolhimento dessas contribuições.
6.7 A documentação exigida deverá ser obrigatoriamente da empresa que lançará a Nota Fiscal/Fatura.
6.8 As Microempresas e Empresas de Pequeno Porte, por ocasião da participação em contratações públicas, deverão apresentar toda a documentação exigida para efeito de comprovação de regularidade fiscal, mesmo que esta apresente alguma restrição.
6.8.1 Havendo alguma restrição na comprovação da regularidade fiscal e trabalhista, será assegurado o prazo de 05 (cinco) dias úteis, cujo termo inicial corresponderá ao momento em que o participante for declarado habilitado, prorrogáveis por igual período, a critério da Administração Pública, para a regularização da documentação, pagamento ou parcelamento do débito, e emissão de eventuais certidões negativas ou positivas com efeito de certidão negativa;
6.8.2 A não regularização da documentação, no prazo previsto no item 6.9.1, implicará decadência do direito à contratação, sendo facultado à Administração convocar os participantes remanescentes, na ordem de classificação.
6.10 Havendo a necessidade de envio de documentos de habilitação complementares, necessários à confirmação daqueles exigidos neste Edital e já apresentados, o interessado será convocado a encaminhá-los, em formato digital, após solicitação da Administração, sob pena de inabilitação.
6.11 Será inabilitada a empresa que não apresentar toda a documentação exigida no presente Edital e que não comprovar sua habilitação, seja por não apresentar quaisquer dos documentos exigidos, ou apresentá-los em desacordo com o estabelecido neste Edital.
6.12 A entrega da documentação acima estabelecida implica manifestação de interesse no credenciamento, bem como aceitação e submissão, independente de manifestação expressa, a todas as normas e condições deste Edital.
6.13. A documentação de habilitação será analisada pela comissão de credenciamento, especialmente designada para este fim pela Secretaria Municipal de Saúde, que adotará como critério de habilitação o cumprimento regular de todos os critérios do Edital;
6.13.1 Ao avaliar os pedidos de credenciamento e a documentação, a Comissão de Credenciamento levará em consideração todas as condições e exigências estabelecidas no Edital e demais normas vigentes, no que for cabível;
6.13.2 Das decisões da Comissão de Credenciamento cabe recurso à autoridade superior da Prefeitura Municipal de Umuarama, no prazo de até 03 (três) dias úteis da publicação do resultado do julgamento na Imprensa Oficial do Município;
6.13.3 A Comissão Especial de Habilitação e Julgamento das Propostas ao Edital habilitará os interessados que atenderem as exigências do edital.
7. DOS PRAZOS
7.1. O requerimento de credenciamento deverá ser dirigido à Comissão Técnica de Credenciamento, acompanhado de toda a documentação exigida, de acordo com os itens 5 e 6 deste modelo de Edital, devendo ser protocolado junto a Secretaria Municipal de Umuarama, a qualquer momento, a partir do dia 17 de fevereiro de 2025, durante o horário de funcionamento do setor administrativo deste órgão, em envelope lacrado.
7.1.1 A Administração, a seu critério, poderá prorrogar o presente prazo caso necessário, com a devida publicação.
7.2 O prazo de vigência deste chamamento é de 06 (seis) meses, contados de sua publicação, podendo ser prorrogado conforme legislação vigente.
7.3 O prazo de vigência do contrato a ser celebrado em decorrência do credenciamento será de até 12 (doze) meses, contados da data de sua assinatura, podendo ser prorrogado, por iguais e sucessivos períodos, conforme legislação aplicável à espécie.
7.4 O prazo para assinatura do contrato será de 05 (cinco) dias corridos, contados da convocação do interessado.
8. DOS ESCLARECIMENTOS E DA IMPUGNAÇÃO AO EDITAL
8.1 Qualquer pessoa é parte legítima para impugnar o presente Edital por irregularidade na aplicação da Lei Federal nº 14.133/2021, ou para solicitar esclarecimentos e providências sobre os seus termos.
8.2 As impugnações e os pedidos de esclarecimento deverão ser encaminhados por meio eletrônico, através do e-mail caroline@umuarama.pr.gov.br ou de forma física, na Secretaria Municipal de Saúde, em até 03 (três) dias úteis anteriores à data fixada para início do recebimento dos documentos para credenciamento.
8.3 As impugnações e os pedidos de esclarecimentos não suspendem os prazos previstos no item anterior.
8.3.1 A concessão de efeito suspensivo à impugnação é medida excepcional e deverá ser motivada pelo Agente de Contratação ou pela Comissão de Credenciamento, nos autos do processo administrativo.
8.4 O Agente de Contratação ou a Comissão de Credenciamento deverá julgar as impugnações e responder aos pedidos de esclarecimento em até 03 (três) dias úteis, contados da data de seu recebimento, limitado ao último dia útil anterior à data de início do credenciamento, podendo, para tanto, requisitar subsídios formais ao setor técnico competente.
8.5 A resposta à impugnação ou ao pedido de esclarecimento será encaminhado no e-mail do solicitante e divulgada no Sítio Eletrônico Oficial do Município de Umuarama/PR (www.umuarama.pr.gov.br) no prazo previsto no parágrafo único, do art. 164, da Lei nº 14.133/2021 e vinculará os participantes e a Administração.
8.6 Acolhida a impugnação, será definida e publicada nova data para o recebimento dos documentos, respeitando o disposto no §1º, do art. 55, da Lei nº 14.133/2021.
9. DO PROCESSAMENTO DO CREDENCIAMENTO
9.1 Após o prazo de 5 (cinco) dias, do início da vigência do edital, para apresentação dos documentos a que alude o item anterior, a Comissão Especial de Credenciamento procederá a sua análise, e no prazo máximo de 05 (cinco) dias úteis, habilitará previamente os interessados que atenderem às disposições contidas neste edital.
9.1.1 O prazo previsto no item anterior poderá ser prorrogado por igual período e por uma única vez.
9.1.2 Poderão ser solicitados esclarecimentos, retificações e complementações da documentação ao interessado, para o regular trâmite do Credenciamento.
9.3 Atendidos tais critérios, quais sejam, a correta apresentação da documentação pertinente, a citada Comissão lavrará a relação dos credenciados que atenderam a todos os requisitos, sendo então considerados aptos à prestação dos serviços pretendidos.
9.4 A Comissão Técnica de Credenciamento emitirá um parecer sobre a aptidão do credenciamento, o qual será submetido à contratação, de acordo com as necessidades e disponibilidades financeira e orçamentária.
9.5 Ato contínuo, o Fundo Municipal de Saúde procederá à confecção e a assinatura do Termo de Credenciamento com cada um dos credenciados, conforme modelo constante do Anexo VI.
9.6 Todos os credenciados aptos estarão habilitados à prestação dos serviços a que se candidataram, segundo a capacidade de seu atendimento antes informado.
9.7 Durante a vigência do Edital de Credenciamento, incluídas as suas republicações, o órgão ou entidade contratada, a seu critério, poderá convocar por ofício os credenciados para nova análise de documentação, quando será exigida a apresentação dos documentos que comprovem a manutenção das condições inicialmente previstas no instrumento convocatório, sob pena de descredenciamento, nos termos do art. 31, do Decreto Municipal nº 067/2023.
9.7.1 Se houver necessidade de alteração das regras, condições e minutas, deverá ser providenciado novo Credenciamento de todos os interessados.
10. DA CONTRATAÇÃO
10.1 Estando as interessadas aptas a contratar com o Município, a Secretaria Consulente realizará o protocolo do Processo de Inexigibilidade de Licitação, tomando-se por base o artigo 74, inciso IV, da Lei Federal nº 14.133/2021, tendo em vista o fato de que a competição resta faticamente impossibilitada, já que é do interesse da coletividade local que o maior número possível de empresas preste os serviços especializados em questão, no intuito de ampliar o acesso da população envolvida.
10.1.1 As contratações obedecerão a necessidade da Administração. Serão contratados de acordo com a demanda os credenciados aptos durante o prazo de vigência deste edital pela ordem de recebimento dos protocolos. Os habilitados que excederem a primeira necessidade constarão em cadastro de reserva e conforme ordem de classificação estabelecida.
10.1.2 Após instruído com os documentos pertinentes, aludido processo será encaminhado à Procuradoria-Geral do Município, que verificará a regularidade do procedimento e a viabilidade jurídica da contratação.
10.2 As empresas interessadas que forem habilitadas ao credenciamento serão contratadas por meio de instrumento de prestação de serviços, de natureza precária, caracterizado pela unilateralidade e discricionariedade, onde se estabelecerão os direitos, obrigações e responsabilidades das partes, podendo o contrato ser rescindido, a qualquer tempo, sem que caibam às Contratadas quaisquer direitos, vantagens ou indenizações.
10.2.1 O interessado habilitado terá o prazo de 05 (cinco) dias úteis, contados da data de sua convocação, para assinar o Termo de Contrato, sob pena de decair do direito à contratação, sem prejuízo das sanções previstas neste Instrumento.
10.2.2 O prazo previsto para assinatura do contrato ou para o aceite em instrumento equivalente poderá ser prorrogado 1 (uma) vez, por igual período, por solicitação justificada do adjudicatário e aceita pela Administração.
10.3 O prazo de vigência da contratação será de 12 (doze) meses, contados da data de sua assinatura, tendo eficácia legal após a publicação de seu extrato no Diário Oficial do Município, prorrogável conforme previsão nos anexos a este Instrumento.
10.4 Na assinatura do contrato, será exigida a comprovação das condições de habilitação e contratação consignadas neste edital, as quais deverão ser mantidas pela empresa durante toda a vigência do contrato.
10.5 São de inteira responsabilidade das empresas e profissionais contratados, as obrigações pelos encargos previdenciários, fiscais, trabalhistas e comerciais resultantes de execução do Contrato.
10.6 As empresas e profissionais contratados são responsáveis pelos danos causados diretamente à Secretaria Municipal de Saúde, Instituto e seus segurados ou terceiros, decorrentes da execução do contrato.
10.7 O Credenciamento não garante a efetiva contratação dos participantes do Chamamento Público devidamente habilitados pela Administração, ocorrendo somente por iniciativa do órgão ou entidade requisitante, observadas as condições de regularidade das exigências previstas no instrumento convocatório.
11. DO DESCREDENCIAMENTO
11.1 O credenciado poderá solicitar seu descredenciamento com, no mínimo, 30 (trinta) dias de antecedência, mediante o envio de pedido escrito ao órgão ou entidade contratante, surtindo efeitos a partir do protocolo do requerimento.
11.2 O não cumprimento das disposições deste Edital, do Decreto Municipal nº 067/2023 e da Lei Federal n° 14.133, de 1° de Abril de 2021, poderá acarretar o descredenciamento ao credenciado, sem prejuízo da aplicação de eventuais sanções
11.2.1 O descredenciamento será cabível em função de fatos que ensejem o comprometimento das condições de habilitação e que sejam insanáveis ou não tenham sido sanados no prazo assinalado pela Secretaria Municipal responsável pela gestão do Credenciamento, bem como em razão de desvios de postura profissional ou situações que possam interferir negativamente nos padrões éticos e operacionais de execução dos serviços contratados.
11.2.2 A aplicação da sanção de descredenciamento pode ocasionar a exclusão da entidade pelo prazo de até 05 (cinco) anos.
12. DO PREÇO E DAS CONDIÇÕES DE PAGAMENTO
12.1 A remuneração pela prestação de serviços será de acordo Anexo I.
12.2 O pagamento será efetuado mensalmente, até 30 (trinta) dias do mês subsequente ao da prestação dos serviços e após a emissão da competente Nota Fiscal (fatura).
12.2.1 As notas fiscais/faturas que apresentarem incorreções serão devolvidas à Contratada e seu vencimento ocorrerá após sua reapresentação.
12.2.2 O pagamento será realizado mediante crédito aberto em conta-corrente em nome da Contratada.
12.3 A Contratada deve manter durante toda a execução do contrato todas as condições de habilitação e qualificação exigidas na licitação/contratação de acordo com o Artigo 92, inciso XVI da Lei Federal nº 14.133/2021.
12.4 Nenhum pagamento será efetuado à Contratada enquanto pendente de liquidação qualquer obrigação financeira que lhe for imposta, em virtude de penalidade ou inadimplência, sem que isso gere direito ao pleito de reajustamento dos preços ou correção monetária.
12.5 As notas fiscais deverão ser emitidas em nome do Fundo Municipal de Saúde de Umuarama, inscrito no CNPJ nº 08.931.506/0001-26, com as informações: nº do Contrato, nº do Processo de Inexigibilidade e nome do médico responsável pelos serviços no mês.
12.6 Quando o Contratante atrasar o pagamento de contas decorrentes das contratações, será aplicado o índice oficial INPC/IBGE para atualização monetária, nos termos do art. 92, inciso V, da Lei Federal nº 14.133/2021;
12.7 Será indicada a retenção ou glosa no pagamento, proporcional à irregularidade verificada, sem prejuízo das sanções cabíveis, caso se constate que a Contratada:
a) não produza os resultados acordados;
b) deixe de executar, ou não execute com a qualidade mínima exigida as atividades contratadas;
c) deixe de utilizar materiais e recursos humanos exigidos para a execução do serviço, ou os utilize com qualidade ou quantidade inferior à demandada.
13. DOS RECURSOS ORÇAMENTÁRIOS
13.1 Para atender as despesas decorrentes do credenciamento, a Secretaria Municipal Saúde valer-se-á de recursos próprios e que estejam livres e não comprometidos, conforme DOTAÇÃO ORÇAMENTÁRIA vigente do Fundo Municipal de Saúde, a serem discriminadas no ato da contratação.
14. DAS INFRAÇÕES E SANÇÕES ADMINISTRATIVAS
14.1 Comete infração administrativa a empresa que cometer quaisquer das infrações previstas no art. 155 da Lei nº 14.133, de 2021, quais sejam:
14.1.1 Dar causa à inexecução parcial do contrato;
14.1.2 Dar causa à inexecução parcial do contrato que cause grave dano à Administração, ao funcionamento dos serviços públicos ou ao interesse coletivo;
14.1.3 Dar causa à inexecução total do contrato;
1414.1.4 Deixar de entregar a documentação exigida para o certame;
14.1.5 Não manter a proposta, salvo em decorrência de fato superveniente devidamente justificado;
14.1.6 Não celebrar o contrato ou não entregar a documentação exigida para a contratação, quando convocado dentro do prazo de validade de sua proposta;
14.1.7 Ensejar o retardamento da execução ou da entrega do objeto da contratação sem motivo justificado;
14.1.8 Apresentar declaração ou documentação falsa exigida para o certame ou prestar declaração falsa durante a dispensa eletrônica ou a execução do contrato;
14.1.9 Fraudar a dispensa eletrônica ou praticar ato fraudulento na execução do contrato;
14.1.10 Comportar-se de modo inidôneo ou cometer fraude de qualquer natureza;
a) Considera-se comportamento inidôneo, entre outros, a declaração falsa quanto às condições de participação, quanto ao enquadramento como ME/EPP ou o conluio entre os fornecedores, em qualquer momento da dispensa, mesmo após o encerramento da fase de lances;
14.1.11 Praticar atos ilícitos com vistas a frustrar os objetivos deste certame;
14.1.12 Praticar ato lesivo previsto no art. 5º da Lei nº 12.846, de 1º de agosto de 2013.
14.2 Serão aplicadas ao responsável pelas infrações administrativas acima descritas as seguintes sanções:
a) Advertência, quando a Contratada der causa à inexecução parcial do contrato, sempre que não se justificar a imposição de penalidade mais grave (art. 156, §2º, da Lei);
b) Impedimento de licitar e contratar, quando praticadas as condutas descritas nos subitens 10.1.2 a 10.1.7 deste Aviso, sempre que não se justificar a imposição de penalidade mais grave (art. 156, §4º, da Lei);
c) Declaração de inidoneidade para licitar e contratar no âmbito da Administração Pública Direta e Indireta do Ente Federativo que tiver aplicado a sanção, quando praticadas as condutas descritas nos subitens 10.1.8 a 10.1.12 deste Aviso, bem como nos subitens 10.1.2 a 10.1.7 que justifiquem a imposição de penalidade mais grave (art. 156, §5º, da Lei);
d) Multa:
d.1) moratória de 1% (um por cento) por dia de atraso injustificado sobre o valor da parcela inadimplida, até o limite de 30 (trinta) dias;
d.1.1) O atraso superior a 30 (trinta) dias autoriza a Administração a promover a rescisão do contrato por descumprimento ou cumprimento irregular de suas cláusulas, conforme dispõe o inciso I, do art. 137, da Lei nº

CONTINUA NA PAGINA SEGUINTE

Publicações legais

14.133/2021.
d.2) moratória de 1% (um por cento) por dia de atraso injustificado sobre o valor total do contrato, até o máximo de 30% (trinta por cento) pela inobservância do prazo fixado para apresentação, suplementação ou reposição da garantia;
d.3) compensatória de 30% (trinta por cento) sobre o valor total do contrato, no caso de inexecução total do objeto;
14.3 A aplicação das sanções previstas neste Edital não exclui, em hipótese alguma, a obrigação de reparação integral do dano causado ao Contratante (art. 156, §9º).
14.4 Todas as sanções previstas neste Aviso poderão ser aplicadas cumulativamente com a multa (art. 156,§7º).
14.4.1 Antes da aplicação da multa, será facultada a defesa do interessado no prazo de 15 (quinze) dias úteis, contados da data de sua intimação (art. 157);
14.4.2 Se a multa aplicada e as indenizações cabíveis forem superiores ao valor do pagamento eventualmente devido pelo Contratante à Contratada, além da perda desse valor, a diferença será descontada da garantia prestada ou será cobrada judicialmente (art. 156, §8º);
14.4.3 Previamente ao encaminhamento à cobrança judicial, a multa poderá ser recolhida administrativamente no prazo máximo de 30 (trinta) dias, a contar da data do recebimento da comunicação enviada pela autoridade competente;
14.5 A aplicação das sanções realizar-se-á em processo administrativo que assegure o contraditório e a ampla defesa à Contratada, observando-se o procedimento previsto no caput e parágrafos do art. 158 da Lei nº 14.133, de 2021, para as penalidades de impedimento de licitar e contratar e de declaração de inidoneidade para licitar ou contratar.
14.6 Na aplicação das sanções serão considerados (art. 156, §1º):
a) A natureza e a gravidade da infração cometida;
b) As peculiaridades do caso concreto;
c) As circunstâncias agravantes ou atenuantes;
d) Os danos que dela provierem para o Contratante;
e) A implantação ou o aperfeiçoamento de programa de integridade, conforme normas e orientações dos órgãos de controle.
14.7 Os atos previstos como infrações administrativas na Lei nº 14.133, de 2021, ou em outras leis de licitações e contratos da Administração Pública que também sejam tipificados como atos lesivos na Lei nº 12.846, de 2013, serão apurados e julgados conjuntamente, nos mesmos autos, observados o rito procedimental e autoridade competente definidos na referida Lei (art. 159).
14.8 A personalidade jurídica da Contratada poderá ser desconsiderada sempre que utilizada com abuso do direito para facilitar, encobrir ou dissimular a prática dos atos ilícitos previstos neste Aviso ou para provocar confusão patrimonial, e, nesse caso, todos os efeitos das sanções aplicadas à pessoa jurídica serão estendidos aos seus administradores e sócios com poderes de administração, à pessoa jurídica sucessora ou à empresa do mesmo ramo com relação de coligação ou controle, de fato ou de direito, com a Contratada, observados, em todos os casos, o contraditório, a ampla defesa e a obrigatoriedade de análise jurídica prévia (art. 160).
14.9 O Contratante deverá, no prazo máximo 15 (quinze) dias úteis, contados da data de aplicação da sanção, informar e manter atualizados os dados relativos às sanções por ele aplicadas, para fins de publicidade no Cadastro Nacional de Empresas Inidôneas e Suspensas (CEIS) e no Cadastro Nacional de Empresas Punidas (CNEP), instituídos no âmbito do Poder Executivo Federal (Art. 161).
14.10 As sanções de impedimento de licitar e contratar e declaração de inidoneidade para licitar ou contratar são passíveis de reabilitação na forma do art. 163 da Lei nº 14.133/21.
15. DAS DISPOSIÇÕES FINAIS
15.1 O Fundo Municipal de Saúde poderá, a qualquer tempo, motivadamente, aditar, revogar total ou parcialmente, ou mesmo anular o presente processo, sem que disso decorra qualquer direito ou indenização ou ressarcimento para os interessados, seja de que natureza for.
15.2 O Fundo Municipal de Saúde poderá, a qualquer tempo, realizar novos credenciamentos, através da divulgação de um novo regulamento.
15.3 Qualquer pedido de esclarecimento em relação a eventuais dúvidas de interpretação do presente Edital deverá ser encaminhado por escrito à Comissão Técnica de Credenciamento.
15.4 Este chamamento público será publicado 01 (uma) vez no Portal Nacional de Compras Públicas (PNCP) e mensalmente no Diário Oficial do Município e no Sítio Eletrônico Oficial do Município (www.umuarama.pr.gov.br).
15.5 Integram este Edital de Chamamento Público, para todos os fins e efeitos, os seguintes anexos:
15.5.1 ANEXO I – Termo de Referência;
15.5.2 ANEXO II – Modelo de Requerimento de Inscrição no Credenciamento;
15.5.3 ANEXO III – Modelo de Declaração;
15.5.4 ANEXO IV – Minuta de Contrato.
Umuarama, 06 de fevereiro de 2025.
LISBETH PITITTO SCANAVACA
Secretária Municipal de Saúde
ANEXO I
TERMO DE REFERÊNCIA
EDITAL DE CHAMAMENTO PÚBLICO Nº 001/2025 – CREDENCIAMENTO DE PESSOAS JURÍDICAS PARA PRESTAÇÃO DE SERVIÇOS NA ÁREA DA SAÚDE
PROCESSO ADMINISTRATIVO N°108/2024 de 28/08/2024
1. DAS CONDIÇÕES GERAIS DA CONTRATAÇÃO (Art. 6º, inciso XXIII, 'a' e 'e', da Lei nº 14.133/2021)
1.1. Trata-se de Processo para o Credenciamento de Clínica Particular para homens e mulheres com necessidades decorrentes do uso de crack, álcool e outras drogas
1.2. A Clínica deve oferecer cuidados contínuos de saúde, acompanhamento terapêutico e protetivo, com funcionamento de vinte e quatro horas, em ambiente residencial. de caráter transitório cujo tempo de permanência é de até 9 (nove) meses;
1.3. As vagas serão ocupadas com a necessidade do acompanhamento técnico do Setor de Assistência em Saúde em parceria com a Coordenação de Saúde Mental, por meio da Secretaria Municipal de Saúde de Umuarama.
1.4. O objeto foi descrito de forma objetiva para que não haja prejuízo à concorrência.
Lote Descrição do Serviço Quantidade Total de Vagas ofertadas por Mês Valor mensal por paciente
01 Serviço Residência Terapêutico que oferte cuidados contínuos de saúde, acompanhamento terapêutico e protetivo, com funcionamento de vinte e quatro horas, em ambiente residencial. de caráter transitório cujo tempo de permanência é de até 9 (nove) meses para Mulheres e Mulheres Transgênero, com necessidades decorrentes do uso de crack, álcool e outras drogas; R$ 2.896,74
02 Transporte do paciente para internação, involuntária ou compulsória, acompanhado de profissionais socorrista e enfermeiro. Inclusa medicação nos casos necessários. As remoções serão autorizadas mediante avaliação da equipe técnica do Setor de Assistência em Saúde, e serão autorizadas exclusivamente para internações involuntárias ou compulsórias. R$ 2.272,99
03 Serviço Residencial Terapêutico que oferte cuidados contínuos de saúde, acompanhamento terapêutico e protetivo, com funcionamento de vinte e quatro horas, em ambiente residencial. de caráter transitório cujo tempo de permanência é de até 9 (nove) meses para Homens e Homens Transgênero, com necessidades decorrentes do uso de crack, álcool e outras drogas; R$ 2.762,05
04 Transporte do paciente para internação, involuntária ou compulsória, acompanhado de profissionais socorrista e enfermeiro. Inclusa medicação nos casos necessários. As remoções serão autorizadas mediante avaliação da equipe técnica do Setor de Assistência em Saúde, e serão autorizadas exclusivamente para internações involuntárias ou compulsórias. R$ 2.272,99
1. A Contratada deve cumprir todas as obrigações constantes no Contrato, assumindo como exclusivamente seus os riscos e as despesas decorrentes da boa e perfeita execução do objeto;
2. Clínica credenciada deverá oferecer cuidados contínuos de saúde, acompanhamento terapêutico e protetivo, com funcionamento de vinte e quatro horas, em ambiente residencial, de caráter transitório;
3. O período de acolhimento/internação para tratamento deverá ser de no mínimo 6 (seis) meses; tendo como permanência máxima o período de 9 (nove) meses;
4. A Clínica deverá ter espaço físico adequado às normas da Vigilância Sanitária e contar com equipe multidisciplinar com no mínimo: psicólogo, assistente social, enfermeiro, médico psiquiatra;
5. Manter, durante toda a execução do contrato, em compatibilidade com as obrigações assumidas, todas as condições de habilitação e qualificação exigidas no Edital de Credenciamento;
6. A credenciada deve ainda oferecer atendimentos semanais com equipe técnica. Estes atendimentos devem acontecer tanto individuais, quanto em grupo. A equipe técnica da Clínica credenciada deve elaborar Plano Terapêutico Singular – PTS, de cada paciente, descrevendo estratégias para o reestabelecimento do vínculo familiar, através de ligações telefônicas semanais, visitas mensais, assim como incentivar os familiares a participarem de grupos de apoio no município de Umuarama;
7. A Credenciada deve oferecer no mínimo 04 (quatro) refeições diárias, com cardápio balanceado e equilibrado, averiguado pela nutricionista do Setor de Assistência em Saúde;
8. A credenciada compromete-se a prestar aos cidadãos internados pela Secretaria Municipal de Saúde, tratamento idêntico e com o mesmo padrão de eficiência do dispensado aos particulares, constituindo causa para cancelamento imediato do Termo de Credenciamento qualquer tipo de discriminação.;
9. A credenciada deve ofertar o enxoval para o acolhido/internado: lençol, travesseiro, fronhas, cobertor, toalha de banho e rosto;
10. A Clínica deverá fornecer toda a medicação necessária ao tratamento no período em que o paciente esteja acolhido/internado, sendo proibida solicitação de compra dos medicamentos pela família/responsável;
11. Nos casos em que a mulher atendida for gestante, cabe a Credenciada:
a) Incentivar o acompanhamento no pré-natal, garantindo que a mulher/gestante atendida realize no mínimo sete consultas, bem como prestar apoio e a garantia de realização de exames e atendimento na Atenção Ambulatorial Especializada para as gestantes;
b) Garantia de permanência da gestante no pós-parto atenção ao puerpério e atendimento ao recém-nascido, quando o nascimento ocorrer;
c) Incluir o Planejamento sexual e reprodutivo e a Promoção à saúde no Projeto Técnico Singular – PTS.
12. Quando avaliada e autorizada pelo Setor de Assistência em Saúde, o transporte do paciente para internação, involuntária ou compulsória, deve ocorrer acompanhado de profissionais socorrista e enfermeiro. Inclusa medicação nos casos necessários. Enfatiza-se que as remoções serão autorizadas unicamente mediante avaliação da equipe técnica do Setor de Assistência em Saúde, e serão autorizadas exclusivamente para internações involuntárias ou compulsórias.
13. Serão credenciados os interessados que preencherem os requisitos previstos neste Edital, e contratados de acordo com as necessidades da Secretaria Municipal de Saúde de Umuarama e conforme disponibilidade financeira e orçamentária;
14. Após análise da documentação, a Comissão de Avaliação de Documentações de Credenciamento e Vistoria da estrutura física da Empresa, a equipe técnica do Setor de Assistência em Saúde emitirá um parecer sobre a viabilidade do credenciamento, o qual será submetido para a contratação em caso de demanda;
2. DA FUNDAMENTAÇÃO E DESCRIÇÃO DA NECESSIDADE DA CONTRATAÇÃO (Art. 6º, inciso XXIII, alínea 'b', da Lei nº 14.133/2021).
2.1 A Contratação do serviço aqui especificado justifica-se, devido as seguintes considerações:
a) O objetivo do Credenciamento é de implementação de um serviço que atenda de maneira eficaz e eficiente homens e mulheres com necessidades decorrentes do uso de crack, álcool e outras drogas. Conforme supracitado, a Clínica deve ofertar Serviço Residencial Terapêutico, e ofertar cuidados contínuos de saúde, com acompanhamento terapêutico, protetivo e com funcionamento vinte e quatro horas, em ambiente residencial. de caráter transitório cujo tempo de permanência seja de até 9 (nove) meses, na modalidade voluntário, involuntário e compulsório, de acordo com a avaliação da equipe técnica do Setor de Assistência em Saúde, em parceria com a Coordenação de Saúde Mental.
b) O uso de drogas está intrinsecamente relacionado às interações do indivíduo com o meio em que vive. De acordo com a Organização Mundial da Saúde - OMS a droga é toda substância que, introduzida no organismo vivo, modifica uma ou mais funções, independente de ser licita ou ilícita. Nas últimas décadas, o crescimento do consumo abusivo de drogas constitui na sociedade sério problema que requer integralidade nas ações políticas públicas, para minimizar as consequências de possíveis agravos à saúde.
b) O Setor de Assistência em Saúde compreende a dependência química como um fator multifatorial, que necessita de diferentes e distintas abordagens e intervenções. Desta forma, a proposta de credenciamento de Clínica particular, vem no sentido de ampliar e fortalecer as ações e serviços que atendam de maneira qualificada a homens e mulheres, com necessidades decorrentes do uso de crack, álcool e outras drogas.
c) Saliente-se que o órgão consulente optou pela figura do chamamento público, tendo em vista a possibilidade de contratação de mais de uma empresa para a realização dos serviços, desde que atendam todas as exigências do edital, frisando que tal procedimento não acarretará prejuízo e que a intenção de sua utilização nada mais é do que melhor atender as necessidades da Administração, mediante a seleção do maior número possível de interessados em prestar o serviço buscado, através de um procedimento simples, rápido, público e impessoal.
3. DOS REQUISITOS DA CONTRATAÇÃO (Art. 6º, XXIII, alínea 'd', da Lei nº 14.133/21)
3.1 A contratação deverá observar os seguintes requisitos:
3.1.1 Não será admitida a subcontratação do objeto contratual.
3.1.2 Não haverá exigência da garantia da contratação dos arts. 96 e seguintes da Lei nº 14.133/21.
4. DO MODELO DE EXECUÇÃO CONTRATUAL (Art. 6º, XXIII, alínea 'e', e art. 40, §1º, inciso II, ambos da Lei nº 14.133/21)
4.1 Na execução do presente contrato, os partícipes deverão observar as seguintes condições:
a) O acesso aos serviços do SUS faz-se exclusivamente pela Secretaria Municipal de Saúde;
b) O objeto do presente contrato será realizado conforme encaminhamento a ser efetuado pela Secretaria Municipal de Saúde, a carga horária estabelecidos na Cláusula Segunda do contrato;
c) As ações e os serviços de saúde executados são dotados de gratuidade, não podendo haver cobrança aos usuários ou seus acompanhantes, de qualquer complementação aos valores pagos pelos serviços prestados nos termos deste contrato;
d) Os serviços ora contratados serão prestados diretamente pela CONTRATADA;
e) A execução do objeto dar-se-á segundo princípios e diretrizes do Sistema Único de Saúde – SUS, regulamentados pela Lei nº 8.080, de 19 de setembro de 199, com observância integral dos protocolos técnicos de atendimento e regulamentos estabelecidos pelo Ministério da Saúde e respectivos gestores do SUS;
f) A eventual prescrição de medicamentos deve observar a Política Nacional de Medicamentos, conformando-se às listagens Municipal, Estadual e Federal;
g) A eventual prescrição de exames e procedimentos deve conformar-se àqueles preconizados na Tabela de Procedimentos, Medicamentos, Órteses, Próteses e Materiais Especiais do SUS;
h) A CONTRATADA deverá prestar atendimento humanizado, de acordo com a Política Nacional de Humanização do SUS;
i) É de responsabilidade exclusiva e integral da CONTRATANTE o fornecimento de todos os insumos necessários à execução do objeto deste contrato, cujos ônus e obrigações em nenhuma hipótese poderão ser transferidos para o CONTRATADA;
4.2 DAS CONDIÇÕES ESPECIAIS DE EXECUÇÃO:
4.2.1. A Contratada deve cumprir todas as obrigações constantes no Contrato, assumindo como exclusivamente seus os riscos e as despesas decorrentes da boa e perfeita execução do objeto;
4.2.2Clínica credenciada deverá oferecer cuidados contínuos de saúde, acompanhamento terapêutico e protetivo, com funcionamento de vinte e quatro horas, em ambiente residencial, de caráter transitório;
4.2.3. O período de acolhimento/internação para tratamento deverá ser de no mínimo 6 (seis) meses; tendo como permanência máxima o período de 9 (nove) meses;
4.2.4. A Clínica deverá ter espaço físico adequado às normas da Vigilância Sanitária e contar com equipe multidisciplinar com no mínimo: psicólogo, assistente social, enfermeiro, médico psiquiatra;
4.2.5. Manter, durante toda a execução do contrato, em compatibilidade com as obrigações assumidas, todas as condições de habilitação e qualificação exigidas no Edital de Credenciamento;
4.2.6. A credenciada deve ainda oferecer atendimentos semanais com equipe técnica. Estes atendimentos devem acontecer tanto individuais, quanto em grupo. A equipe técnica da Clínica credenciada deve elaborar Plano Terapêutico Singular – PTS, de cada paciente, descrevendo estratégias para o reestabelecimento do vínculo familiar, através de ligações telefônicas semanais, visitas mensais, assim como incentivar os familiares a participarem de grupos de apoio no município de Umuarama;
4.2. 7. A Credenciada deve oferecer no mínimo 04 (quatro) refeições diárias, com cardápio balanceado e equilibrado, averiguado pela nutricionista do Setor de Assistência em Saúde;
4.2.8. A credenciada compromete-se a prestar aos cidadãos internados pela Secretaria Municipal de Saúde, tratamento idêntico e com o mesmo padrão de eficiência do dispensado aos particulares, constituindo causa para cancelamento imediato do Termo de Credenciamento qualquer tipo de discriminação.;
4.2.9. A credenciada deve ofertar o enxoval para o acolhido/internado: lençol, travesseiro, fronhas, cobertor, toalha de banho e rosto;
4.2.10. A Clínica deverá fornecer toda a medicação necessária ao tratamento no período em que o paciente esteja acolhido/internado, sendo proibida solicitação de compra dos medicamentos pela família/responsável;
4.2.11. Nos casos em que a mulher atendida for gestante, cabe a Credenciada:
4.2.11.1. Incentivar o acompanhamento no pré-natal, garantindo que a mulher/gestante atendida realize no mínimo sete consultas, bem como prestar apoio e a garantia de realização de exames e atendimento na Atenção Ambulatorial Especializada para as gestantes;
4.2.11.2. Garantia de permanência da gestante no pós-parto atenção ao puerpério e atendimento ao recém-nascido, quando o nascimento ocorrer;
4.2.11.3. Incluir o Planejamento sexual e reprodutivo e a Promoção à saúde no Projeto Técnico Singular – PTS.
4.2.12. Quando avaliada e autorizada pelo Setor de Assistência em Saúde, o transporte do paciente para internação, involuntária ou compulsória, deve ocorrer acompanhado de profissionais socorrista e enfermeiro. Inclusa medicação nos casos necessários. Enfatiza-se que as remoções serão autorizadas unicamente mediante avaliação da equipe técnica do Setor de Assistência em Saúde, e serão autorizadas exclusivamente para internações involuntárias ou compulsórias.
4.3. DAS OBRIGAÇÕES DO CONTRATANTE:
I - Fiscalizar, de forma permanente, a prestação dos serviços pelos credenciados, podendo proceder ao descredenciamento, em caso de má prestação e descumprimento das cláusulas contratuais, com garantia do contraditório;
II – A Secretaria Municipal de Saúde de Umuarama realizará o acompanhamento da execução dos serviços credenciados por meio de avaliações periódicas, visitas, auditorias, comunicações escritas e outras atividades correlatas, sob responsabilidade de suas Gerências Administrativa, de Vigilância, de Controle/Avaliação/Auditoria e Financeira, devendo as intercorrências ser registradas em relatórios anexados a documentação do credenciado;
III – Notificar a CONTRATADA de qualquer irregularidade encontrada na prestação dos serviços;
IV – Efetuar o pagamento à CONTRATADA, através de crédito em conta corrente, cumprindo todos os requisitos legais;
4.4. DAS OBRIGAÇÕES DA CONTRATADA:
I – Executar os serviços em conformidade com as especificações básicas constantes do Edital;
II – Ser responsável, por todas as despesas decorrentes da execução dos serviços, tais como: encargos sociais, taxa, impostos, seguros, seguro de acidente de trabalho, transporte, alimentação e outros que venham a incidir sobre o objeto decorrente do credenciamento;
III – Responder por quaisquer prejuízos que vierem a causar ao patrimônio da Prefeitura Municipal de Umuarama ou a terceiros, decorrentes de ação ou omissão culposa ou dolosa, procedendo imediatamente aos reparos ou indenizações cabíveis e assumindo o ônus decorrente;
IV – Manter, durante o período de vigência do credenciamento, todas as condições que ensejaram o credenciamento, informando a Prefeitura Municipal de Umuarama toda e qualquer alteração na documentação, referente a sua habilitação, sob pena de descredenciamento;
V – Justificar ao gestor de sua área deste credenciamento, indicado pela Secretaria Municipal de Saúde, sobre eventuais motivos de força maior que impeçam a execução dos serviços;
VI – Responsabilizar-se integralmente pela execução dos serviços, nos termos fixados neste Edital e na legislação vigente;
VII – Conduzir os trabalhos em total consonância às necessidades das atividades da Tratamento Fora de Domicilio – TFD do Município de Umuarama-PR, de modo a não causar transtornos ao andamento normal de seus serviços;
VIII – Manter as informações e dados dos pacientes em caráter de confidencialidade e sigilo, ficando proibida a sua divulgação para terceiros, exceto se houver prévia autorização;
IX – Observar o estrito atendimento dos valores estabelecidos no Edital e os compromissos morais que devem nortear as ações do credenciado e a conduta no exercício das atividades previstas do Contrato;
X – Fica assegurado aos usuários SUS, todas as normativas previstas na Política Nacional de Humanização. Qualquer tipo de discriminação ou cobrança pelos serviços diretamente ao usuário dará causa para instauração de processo administrativo para aplicação das sanções previstas na Lei nº 14.133/2021, garantida defesa na forma da lei;
XI – Manter, durante a vigência deste termo, em compatibilidade com as obrigações por ele assumidas, todas as condições de habilitação e qualificação exigidas;
XII – Emitir nota fiscal relativa aos serviços executados, e encaminhar por e-mail;
XIII – Atender os pacientes com dignidade e respeito de modo universal e igualitário, mantendo-se sempre a qualidade na prestação de serviços;
XIV – Justificar ao paciente ou a seu representante, por escrito, as razões técnicas alegadas quando da decisão da não realização de qualquer ato profissional, necessários à execução dos procedimentos previstos neste instrumento;
XV – Comunicar ao Município imediatamente, qualquer alteração que possa comprometer a manutenção do presente termo;
XVI - A prestação dos serviços ora contratados não implica vínculo empregatício nem exclusividade de colaboração entre o CONTRATANTE e a CONTRATADA.
XVII- Sem prejuízo do acompanhamento, da regulação, da fiscalização e da normatividade suplementar, exercidos pelo CONTRATANTE sobre a execução do objeto deste contrato, fica desde já reconhecida a prerrogativa de controle e a autoridade normativa genérica da direção municipal da Secretaria Municipal de Saúde, decorrente da Lei Orgânica da Saúde.
XVIII - É de responsabilidade exclusiva e integral da CONTRATADA a execução do objeto deste contrato, devendo a mesma também arcar com todos os encargos trabalhistas, previdenciários, sociais e fiscais, cujo ônus e obrigações em nenhuma hipótese poderão ser transferidos para o CONTRATANTE.
XIX - A CONTRATADA se eximirá da responsabilidade de prestar os serviços constantes no presente Contrato, na hipótese de ocorrer atraso superior a noventa (90) dias no pagamento devido pelo CONTRATANTE, ressalvadas às situações de calamidade pública ou grave ameaça da ordem interna ou as situações de urgência e/ou emergência.
XXIV - Será indicada a retenção ou glosa no pagamento, proporcional à irregularidade verificada, sem prejuízo das sanções cabíveis, caso se constate que a Contratada:
a) não produziu os resultados acordados;
b) deixou de executar, ou não executou com a qualidade mínima exigida as atividades contratadas;
c) deixou de utilizar materiais e recursos humanos exigidos para a execução do serviço, ou os utilizou com qualidade ou quantidade inferior à demandada.
5. DO MODELO DE GESTÃO CONTRATUAL (Art. 6º, XXIII, alínea 'f', da Lei nº 14.133/21)
5.1 O contrato deverá ser executado fielmente pelas partes, de acordo com as cláusulas avençadas e as normas da Lei Federal nº 14.133/2021, e cada parte responderá pelas consequências de sua inexecução total ou parcial.
5.2 Em caso de impedimento, ordem de paralisação ou suspensão do contrato, o cronograma de execução será prorrogado automaticamente pelo tempo correspondente, anotadas tais circunstâncias mediante simples apostila.
5.3 As comunicações entre o órgão ou entidade e a Contratada devem ser realizadas por escrito sempre que o ato exigir tal formalidade, admitindo-se o uso de mensagem eletrônica para esse fim.
5.4 O órgão ou entidade poderá convocar representante da empresa para adoção de providências que devam ser cumpridas de imediato.
5.5 Após a assinatura do contrato ou instrumento equivalente, o órgão ou entidade poderá convocar o representante da empresa contratada para reunião inicial para apresentação do plano de fiscalização, que conterá informações acerca das obrigações contratuais, dos mecanismos de fiscalização, das estratégias para execução do objeto, do plano complementar de execução da Contratada, quando houver, do método de aferição dos resultados e das sanções aplicáveis, dentre outros.
5.6 A execução do contrato deverá ser acompanhada e fiscalizada pelo(s) fiscal(is) do contrato, ou pelos respectivos substitutos.
5.7 O fiscal acompanhará a execução do contrato, para que sejam cumpridas todas as condições estabelecidas, de modo a assegurar os melhores resultados para a Administração.
5.8 O fiscal anotará no histórico de gerenciamento do contrato todas as ocorrências relacionadas à execução, com a descrição do que for necessário para a regularização das faltas ou dos defeitos observados.
5.9 Identificada qualquer inexatidão ou irregularidade, o fiscal emitirá notificações para a correção da execução do contrato, determinando prazo para a correção.
5.10 O fiscal informará ao gestor do contato, em tempo hábil, a situação que demandar decisão ou adoção de medidas que ultrapassem sua competência, para que adote as medidas necessárias e saneadoras, se for o caso.
5.11 No caso de ocorrências que possam inviabilizar a execução do contrato nas datas aprazadas, o fiscal comunicará o fato imediatamente ao gestor.
5.12 O fiscal deverá comunicar ao gestor, em tempo hábil, o término do contrato sob sua responsabilidade, com vistas à renovação tempestiva ou à prorrogação contratual.
5.13 O fiscal verificará a manutenção das condições de habilitação da Contratada, acompanhará o empenho, o pagamento, as garantias, as glosas e a formalização de apostilamento e termos aditivos, solicitando quaisquer documentos comprobatórios pertinentes, caso necessário.
5.14 Caso ocorram descumprimento das obrigações contratuais, o fiscal atuará tempestivamente na solução do problema, reportando ao gestor do contrato para que tome as providências cabíveis, quando ultrapassar a sua competência.
5.15 O gestor coordenará a atualização do processo de acompanhamento e fiscalização do contrato, contendo todos os registros formais da execução no histórico de gerenciamento, a exemplo da ordem de serviço, do registro de ocorrências, das alterações e das prorrogações contratuais, elaborando relatório com vistas à verificação da necessidade de adequações para o atendimento da finalidade da administração.
5.16 O gestor do contrato acompanhará a manutenção das condições de habilitação da Contratada, para fins de empenho de despesa e pagamento, e anotará os problemas que obstem o fluxo normal da liquidação e do pagamento da despesa no relatório de riscos eventuais.
5.17 O gestor do contrato acompanhará os registros realizados pelos fiscais, de todas as ocorrências relacionadas à execução e as medidas adotadas, informando à autoridade superior, se for o caso, aquelas que ultrapassarem a sua competência.
5.18 O gestor do contrato emitirá documento comprobatório da avaliação realizada pelos fiscais, quanto ao cumprimento de obrigações assumidas pela Contratada, com menção ao seu desempenho na execução contratual, baseado nos indicadores objetivamente definidos e aferidos, e a eventuais penalidades aplicadas.
5.19 O gestor do contrato tomará providências para a formalização de processo administrativo de responsabilização para fins de aplicação de sanções, a ser conduzido pela comissão de que trata o art. 158 da Lei Federal n.º 14.133/2021, ou pelo agente ou pelo setor com competência para tal, conforme o caso.
5.20 O gestor do contrato deverá elaborar relatório final com informações sobre a consecução dos objetivos que tenham justificado a contratação e eventuais condutas a serem adotadas para o aprimoramento das atividades da Administração.
6. DOS CRITÉRIOS DE SELEÇÃO DO FORNECEDOR (Art. 6º, XXIII, alínea 'h', da Lei nº 14.133/21)
6.1 Serão credenciadas todas as empresas interessadas para o atendimento da demanda do Setor de Assistência em Saúde, da Secretaria Municipal de Saúde, que tenham habilitação para o exercício das funções previstas neste Edital.
6.2 Que atendem as exigências de habilitação jurídica, fiscal, social e trabalhista são as usuais para a generalidade dos objetos, conforme disciplinado nos itens 5 e 6 do modelo de Edital de Chamamento Público em anexo.
7. DOS CRITÉRIOS E DO PRAZO DE PAGAMENTO (Art. 6º, XXIII, alínea 'h', da Lei nº 14.133/21)
7.1. Os pagamentos dos serviços efetivamente prestados serão realizados exclusivamente por depósito bancário na CONTA CORRENTE vinculada ao CNPJ da credenciada, após a conferência da escala de horas prestadas, em até 30 (trinta) dias após a apresentação da Nota Fiscal.
7.1.1 As notas deverão ser encaminhadas mensalmente, sempre a partir do 1º dia útil, com as certidões exigidas no item referente à Regularidade Fiscal, Social e Trabalhista do edital, em plena validade;
7.1.2. O envio das notas se dará exclusivamente através do e-mail: caroline@umuarama.pr.gov.br , não sendo necessário enviar em outros e-mails da prefeitura.
7.1.3. No campo da discriminação dos serviços prestados da Nota deverá seguir as normas adotadas por este departamento para fins de auditoria e fiscalização, conforme exemplo:
"Prestação de serviços no mês de novembro, de acordo com o Contrato n° 000/0000 — Saúde.
Informações bancárias da empresa
Banco: XXXXX | Agência: XXX | Conta: XXXXX"
7.3. As Notas Fiscais que apresentarem incorreções serão devolvidas ao emitente e seus vencimentos correrão 30 (trinta) dias após a data da sua apresentação corrigida;
7.4. Os encargos sociais já estão inclusos nos valores da hora;
7.5. A contratada deverá informar uma Conta-Corrente ativa, vinculada ao CNPJ, a ser informada pelo CREDENCIADO para que os pagamentos possam ser efetivados, mediante comprovação da prestação dos serviços pela escala devidamente atestada pelo encarregado do setor onde foi prestado o serviço;
7.6. Não serão efetuados pagamentos de outras formas, como boleto bancário, depósito em conta-salário, ordem de pagamento etc.;
7.7. Nos casos de ocorrência de interrupção de serviços ou modificação de procedimentos de forma não combinada entre as partes, os pagamentos mensais deverão ser suspensos, mediante prévia notificação ao credenciado, até que o episódio seja esclarecido pela Gerência Técnica e Gerência Administrativa do local de trabalho e anuência do Secretário(a) de Saúde;
7.8. Na emissão das notas fiscais para fins de pagamento a Contratada deverá observar as regras de retenção do Imposto de Rendas dispostas na Instrução Normativa RFB nº 1.234, de 11 de janeiro de 2012, Instrução Normativa RFB nº 2.145, de 26 de junho de 2023, e alterações posteriores, bem como as disposições previstas no Decreto Municipal nº 206/2023 de 17 de julho de 2023, mediante instruções da Secretaria Municipal de Fazenda, sob pena de não aceitação por parte da Contratante.
8. DA ADEQUAÇÃO ORÇAMENTÁRIA (Art. 6º, XXIII, alínea 'j', da Lei nº 14.133/21)
8.1 Para cobertura das despesas da presente contratação, os recursos correrão por conta da seguinte dotação orçamentária:
Dotação Orçamentária – Recursos Próprios
8.2 A dotação relativa aos exercícios financeiros subsequentes será indicada após aprovação da Lei Orçamentária respectiva e da liberação dos créditos correspondes, mediante apostilamento.
ANEXO II
MODELO DE REQUERIMENTO DE INSCRIÇÃO NO CREDENCIAMENTO
REF.: CHAMAMENTO PÚBLICO Nº____/2025
(Em papel timbrado da empresa)
(Adequar à área pretendida)
À Comissão de avaliação de documentações,
A empresa ………. (razão social), inscrita no CNPJ sob o n.º …………………………….., situada no endereço:…………………………………………………., na cidade de …………………………, por meio de seu (sua) representante legal, ……………………………, portador (a) do RG sob o nº……….., inscrito (a) no CPF sob o nº e no CRM sob o nº……., vem manifestar seu interesse no credenciamento para prestação de serviços, de acordo com os critérios e condições estabelecidos no Edital de Chamamento Público nº ______ – Credenciamento de Serviços de Saúde:
Razão Social e Nome Fantasia, caso tenha, telefone, endereço e dados do responsável técnico (RG, CPF e inscrição no conselho pertinente).
Informações Bancárias da Empresa
Banco: XXXX Agência: 0000-0 C/C: 00000-0
Lote Descrição do Serviço Quantidade Total de Vagas OFERTADAS por Mês
01 Serviço Residência Terapêutico que oferte cuidados contínuos de saúde, acompanhamento terapêutico e protetivo, com funcionamento de vinte e quatro horas, em ambiente residencial. de caráter transitório cujo tempo de permanência é de até 9 (nove) meses para Mulheres e Mulheres Transgênero, com necessidades decorrentes do uso de crack, álcool e outras drogas;
02 Transporte do paciente para internação, involuntária ou compulsória, acompanhado de profissionais socorrista e enfermeiro. Inclusa medicação nos casos necessários. As remoções serão autorizadas mediante avaliação da equipe técnica do Setor de Assistência em Saúde, e serão autorizadas exclusivamente para internações involuntárias ou compulsórias.
03 Serviço Residencial Terapêutico que oferte cuidados contínuos de saúde, acompanhamento terapêutico e protetivo, com funcionamento de vinte e quatro horas, em ambiente residencial. de caráter transitório cujo tempo de permanência é de até 9 (nove) meses para Homens e Homens Transgênero, com necessidades decorrentes do uso de crack, álcool e outras drogas;
04 Transporte do paciente para internação, involuntária ou compulsória, acompanhado de profissionais socorrista e enfermeiro. Inclusa medicação nos casos necessários. As remoções serão autorizadas mediante avaliação da equipe técnica do Setor de Assistência em Saúde, e serão autorizadas exclusivamente para internações involuntárias ou compulsórias.
Umuarama, 00 de XXXXXXXX de 2025
____
XXXXXXXXXXXXXXX
CNPJ nº XXXXXXX
(ASSINAR E CARIMBAR)
Assinatura do representante legal da pessoa jurídica (empresa)
ANEXO III
MODELO DE DECLARAÇÃO DE RESPONSABILIDADE UNIFICADA
REF.: CHAMAMENTO PÚBLICO Nº____/2025
Ao (À) Presidente da Comissão Técnica de Credenciamento,
Prezado (a) Senhor (a):
Pelo presente instrumento, a empresa ...., inscrita no CNPJ sob o nº ...., com sede na ...., por meio de seu representante legal infra-assinado, DECLARA:
a) Para os devidos fins, que até a presente data inexistem fatos supervenientes impeditivos para habilitação na presente Concorrência Eletrônica, estando ciente da obrigatoriedade de declarar ocorrências posteriores;
b) Para os devidos fins, que a empresa não foi declarada inidônea por nenhum órgão público de qualquer esfera de governo, estando apta a contratar com o poder público;
c) Estar ciente e concordar com as condições contidas no Edital e seus anexos;
d) Para os fins do disposto no inciso XXXIII, do art. 7º, da Constituição Federal, que não emprega menores de 18 (dezoito) anos em trabalho noturno, perigoso ou insalubre e nem menores de 16 (dezesseis) anos, em qualquer trabalho, salvo na condição de aprendiz, a partir dos 14 (quatorze) anos de idade, em cumprimento ao que determina o inciso VI, do art. 68, da Lei 14.133/2021;
e) Que cumpre as exigências de reserva de cargos para pessoa com deficiência e para reabilitado da Previdência Social, de que trata o art. 93, da Lei nº 8.213/91;
f) Para os devidos fins, que não possui nenhum sócio ligado ao Prefeito, Vice-Prefeito, Vereadores ou Secretários Municipais, por matrimônio ou parentesco, afim ou consanguíneo, até o segundo grau, ou por adoção, bem como também não possui em seu quadro social, nenhum Servidor do Município;
g) Que a empresa não contratará empregados com incompatibilidade com as autoridades contratantes ou ocupantes de cargos de direção ou de assessoramento até o terceiro grau, na forma da Súmula Vinculante nº 013 do STF (Supremo Tribunal Federal);
h) Ter ciência de que em atendimento ao disposto na Lei nº 13.709/2018 – Lei Geral de Proteção de Dados Pessoais (LGPD), para a execução do serviço objeto deste edital e em decorrência de obrigações legais e cumprimento do edital/instrumento contratual, notadamente em cumprimento da Lei de Acesso à Informação (Lei n. 12.527/2011), da Legislação de Licitações e determinações legais emanadas dos Órgãos de Controle, o Município terá acesso aos dados pessoais dos representantes da LICITANTE/CONTRATADA, tais como: número do CPF, RG, telefone, endereço físico e eletrônico, e todo e qualquer dado pessoal repassado em decorrência da execução contratual, e poderá dar o tratamento legal aos mesmos, inclusive para atendimento de exigências dos órgãos de controle interno e externo;
i) Para os devidos fins, que em caso de qualquer comunicação futura referente e este processo licitatório, bem como em caso de eventual contratação, concorda que o Contrato seja encaminhado para o seguinte endereço:
E-mail:
Telefone: ( )
j) Que caso altere o citado e-mail ou telefone, compromete-se a protocolizar pedido de alteração junto ao Sistema de Protocolo deste Município, sob pena de sermos considerados como intimados pelos meios anteriormente fornecidos.
k) Que nomeia e constituí o (a) senhor (a)......................................, portador (a) do CPF/MF sob n.º...................... ...., para ser o (a) responsável para acompanhar a execução do contrato, referente à Concorrência Eletrônica nº ______ e todos os atos necessários ao cumprimento das obrigações contidas no instrumento convocatório, seus Anexos e no Contrato.
Por ser expressão de verdade, firmamos o presente.
________________, em ______ de __________________ de 20______.
____
Assinatura e Carimbo do Responsável pela Empresa
(Nome Legível/Cargo/Carimbo do CNPJ)
ANEXO IV –
MINUTA DE CONTRATO DE PRESTAÇÃO DE SERVIÇOS Nº ____/2025
Pelo presente instrumento de contrato que entre si celebram de um lado o FUNDO MUNICIPAL DE SAÚDE DE UMUARAMA, inscrito no CNPJ sob n° 08.931.506/0001-26, com sede à Rua Ministro Oliveira Salazar, 4150, nesta cidade de Umuarama - Pr, neste ato representado pela Secretária de Saúde a Sra. LISBETH PITITTO SCANAVACA, brasileira, casada, inscrita no CPF sob nº 825.475.648-15, portadora da Cédula de Identidade RG nº 7.976.080-3 SSP/PR, residente e domiciliada nesta cidade de Umuarama, Estado do Paraná, doravante denominada CONTRATANTE, e a empresa ___________________________________, pessoa jurídica de direito privado, devidamente inscrita no CNPJ sob o nº _______________, com sede à Rua ____________, nº _____ – CEP: ___________, na cidade de Umuarama-PR, doravante denominada CONTRATADA, neste ato representada por seu sócio administrador o Sr. _________________________, nacionalidade, estado civil, profissão, portador do RG nº _____________/SSP-__ e inscrito no CPF sob o nº ________________, residente e domiciliado nesta cidade de Umuarama-PR, resolvem firmar o presente Contrato, mediante as cláusulas e condições a seguir enunciadas:
CLÁUSULA PRIMEIRA – DA FUNDAMENTAÇÃO: O presente instrumento é celebrado com fundamento no Processo Administrativo nº________, no Processo de Inexigibilidade de Licitação n° ______, ratificado em _____de ______ de ______, publicado no Jornal Umuarama Ilustrado, de _____ de ______ de _______, edição nº _______, que integram o presente Termo, e nos fundamentos e disposições da Lei Federal nº 14.133, de 1º de abril de 2021, em especial no art. 74, inciso IV, da Lei Orgânica da Saúde – Lei nº 8.080/90, da Portaria de Consolidação nº 1, de 28 de setembro de 2017, da Lei Municipal nº 4.618, de 1º de dezembro de 2022, do Decreto Municipal nº 067, de 08 de março de 2023, bem como nas demais legislações aplicáveis.
CLÁUSULA SEGUNDA – DO OBJETO: O presente Chamamento Público tem por objeto o CREDENCIAMENTO para contratação de pessoas jurídicas que oferte Serviço Residencial Terapêutico, para homens e mulheres com necessidades decorrentes do uso de crack, álcool e outras drogas. Conforme edital de chamamento 001/2025 – Saúde.
Lote Descrição do Serviço Quantidade Total de Vagas por Mês Valor Mensal por Paciente
01 Serviço Residência Terapêutico que oferte cuidados contínuos de saúde, acompanhamento terapêutico e protetivo, com funcionamento de vinte e quatro horas, em ambiente residencial. de caráter transitório cujo tempo de permanência é de até 9 (nove) meses para Mulheres e Mulheres Transgênero, com necessidades decorrentes do uso de crack, álcool e outras drogas; R$ 2.896,74
02 Transporte do paciente para internação, involuntária ou compulsória, acompanhado de profissionais socorrista e enfermeiro. Inclusa medicação nos casos necessários. As remoções serão autorizadas mediante avaliação da equipe técnica do Setor de Assistência em Saúde, e serão autorizadas exclusivamente para internações involuntárias ou compulsórias. R$ 2.272,99
03 Serviço Residencial Terapêutico que oferte cuidados contínuos de saúde, acompanhamento terapêutico e protetivo, com funcionamento de vinte e quatro horas, em ambiente residencial. de caráter transitório cujo tempo de permanência é de até 9 (nove) meses para Homens e Homens Transgênero, com necessidades decorrentes do uso de crack, álcool e outras drogas; R$ 2.762,05
04 Transporte do paciente para internação, involuntária ou compulsória, acompanhado de profissionais socorrista e enfermeiro. Inclusa medicação nos casos necessários. As remoções serão autorizadas mediante avaliação da equipe técnica do Setor de Assistência em Saúde, e serão autorizadas exclusivamente para internações involuntárias ou compulsórias. R$ 2.272,99
Parágrafo Primeiro: Os serviços objeto da presente contratação são caracterizados como comuns e possuem natureza contínua, nos termos do art. 6º, incisos XIII e XV, respectivamente, da Lei Federal nº 14.133/2021.
Parágrafo Segundo: Vinculam esta contratação, independente de transcrição:
I – O Termo de Referência;
II – A Proposta da Contratada;
III – Eventuais anexos e documentos presentes no Processo de Inexigibilidade _____/2025 –SAÚDE.
CLÁUSULA TERCEIRA – DA INDICAÇÃO DE GESTOR E FISCAL (IS): De acordo com os requisitos exigidos no artigo 2º, da Instrução Normativa nº 03/2009 de 22 de junho de 2009 da Divisão de Controle Interno da Prefeitura Municipal de Umuarama-Pr, indica-se como GESTOR (A) DE CONTRATO do presente contrato o Sr.(Sra.) ____________, inscrito no CPF sob nº _________, __________, da Secretaria Municipal de Saúde de Umuarama E GESTOR (A) SUBSTITUTO (A) DE CONTRATO: o Sr.(Sra.) ____________, inscrito no CPF sob nº _________, __________, da Secretaria Municipal de Saúde de Umuarama., e como FISCAL DE CONTRATO: Sr.(Sra.) ____________, inscrito no CPF sob nº _________, __________,, da Secretaria Municipal de Saúde de Umuarama – Pr. E FISCAL SUBSTITUTO (A) DE CONTRATO: o Sr.(Sra.) ____________, inscrito no CPF sob nº _________, __________, da Secretaria Municipal de Saúde de Umuarama.
CLÁUSULA QUARTA – DA VIGÊNCIA E DA PRORROGAÇÃO: O prazo de vigência da contratação será de 12 (doze) meses, tendo início em ______ de ________ de 2025 e com término em ______ de ______de 2026, contudo prorrogável por até 10 (dez) anos, na forma dos artigos 106 e 107 da Lei Federal nº 14.133/2021.
Parágrafo Primeiro: O presente contrato poderá ser prorrogado sucessivamente, respeitada a vigência máxima decenal, desde que a autoridade competente ateste que:
I – As condições e os preços permanecem vantajosos para a Administração, permitida a negociação com a contratada;
II – A Contratada mantém todas as condições de habilitação e qualificação exigidas na contratação, de acordo com o Artigo 92, inciso XVI, da Lei Federal nº 14.133/2021, especialmente o atestado de exclusividade, utilizado para fundamentar a presente contratação;
Parágrafo Segundo: A Administração terá a opção de extinguir o contrato, sem ônus, quando não dispuser de créditos orçamentários para sua continuidade ou quando entender que o contrato não mais lhe oferece vantagem.
CLÁUSULA QUINTA – DO PREÇO
I – O valor anual do objeto do presente contrato é de R$ ___________________, de acordo com os valores constantes na Tabela do Chamamento _____/2025 – Credenciamento de Serviços de Saúde.
II – No valor acima estão incluídas todas as despesas ordinárias diretas e indiretas decorrentes da execução do objeto, inclusive tributos e/ou impostos, encargos sociais, trabalhistas, previdenciários, fiscais e comerciais incidentes, taxa de administração, frete, seguro e outros necessários ao cumprimento integral do objeto da contratação;
III – O valor acima é meramente estimativo, de forma que os pagamentos devidos à Contratada dependerão dos quantitativos efetivamente fornecidos;
Parágrafo Primeiro: Dos valores que a se refere esta cláusula, será abatido o montante devido a título de ISSQN, nos termos da Legislação Municipal em vigor.
Parágrafo Segundo: Caso o objeto deste contrato se enquadre na Legislação em vigor, o Município fará a retenção de 11% (onze por cento) de INSS sobre a mão de obra utilizada, nos termos da IN-SRP 03/2005, devendo, para apuração da base de cálculo, deduzir os valores relativos à utilização de equipamentos e materiais previstos neste contrato.
Parágrafo Terceiro: O Município fará a retenção do Imposto de Renda (IR), nos termos da Instrução Normativa RFB nº 1.234, de 11 de janeiro de 2012 e da Instrução Normativa RFB nº 2.145, de 26 de junho de 2023, e alterações; bem como do Decreto Municipal nº 206/2023 de 17 de julho de 2023, mediante instruções da Secretaria Municipal de Fazenda.
CLÁUSULA SEXTA – DA FORMA DE PAGAMENTO: O pagamento será realizado por meio de ordem bancária para crédito em banco, agência e conta-corrente, a serem indicados pela Contratada.
CLÁUSULA SÉTIMA – DO PRAZO E DAS CONDIÇÕES DE PAGAMENTO
1. Os pagamentos dos serviços efetivamente prestados serão realizados, exclusivamente por depósito bancário na CONTA CORRENTE vinculada ao CNPJ do credenciado em até 30 (trinta) dias após a apresentação da Nota Fiscal.
2. As notas deverão ser encaminhadas mensalmente, sempre a partir do 1º dia útil, com as certidões em anexo exigidas abaixo em plena validade:
- Certidão negativa de débitos trabalhistas;
- Certidão negativa de débitos relativos a créditos tributários federais e à dívida ativa da União;
- Certidão da consulta de regularidade do empregador do Fundo de Garantia por Tempo de Serviço (FGTS);
- Certidão de débitos tributários e de dívida ativa estadual;
- Certidão negativa de débitos municipais.
- Simples Nacional
3. O envio das notas se dará exclusivamente através do e-mail: caroline@umuarama.pr.gov.br, não sendo necessário enviar em outros e-mails.
4. No campo da discriminação dos serviços prestados da Nota deverá seguir as normas adotadas por este departamento para fins de auditoria e fiscalização:
5. As Notas Fiscais que apresentarem incorreções serão devolvidas ao emitente e seus vencimentos correrão 30 (trinta) dias após a data da sua apresentação;
6. A contratada deverá informar uma Conta-Corrente ativa, vinculada ao CNPJ, para que os pagamentos possam ser efetivados, mediante comprovação da prestação dos serviços;
7. Não serão efetuados pagamentos de outras formas, como boleto bancário, depósito em conta-salário, ordem de pagamento etc.;
8. Nos casos de ocorrência de interrupção de serviços ou modificação de procedimentos de forma não combinada entre as partes, os pagamentos mensais deverão ser suspensos, mediante prévia notificação ao credenciado, até que o episódio seja esclarecido pela Gerência Técnica e Gerência Administrativa do local de trabalho e anuência do Secretário(a) de Saúde;
9. Na emissão das notas fiscais para fins de pagamento a Contratada deverá observar:
a) As regras de retenção do Imposto de Rendas dispostas na Instrução Normativa RFB nº 1.234, de 11 de janeiro de 2012, Instrução Normativa RFB nº 2.145, de 26 de junho de 2023, e alterações posteriores, bem como as disposições previstas no Decreto Municipal nº 206/2023 de 17 de julho de 2023, mediante instruções da Secretaria Municipal de Fazenda, sob pena de não aceitação por parte da Contratante.
Parágrafo Primeiro: A Contratada deverá manter, durante toda a execução do contrato, todas as condições de habilitação e qualificação exigidas na licitação/contratação, de acordo com o Artigo 92, inciso XVI da Lei Federal nº 14.133/2021.
Parágrafo Segundo: O pagamento a que se refere esta cláusula, fica condicionado à apresentação da nota fiscal/fatura, que deverá, obrigatoriamente, vir acompanhada da comprovação de regularidade fiscal da Contratada, verificada por meio dos documentos elencados no art. 68, da Lei Federal nº 14.133/2021.
Parágrafo Terceiro: Constatando-se quaisquer irregularidades por parte da contratada, será providenciada sua notificação, por escrito, para que, no prazo de 5 (cinco) dias úteis, regularize sua situação ou, no mesmo prazo, apresente sua defesa. O prazo poderá ser prorrogado uma vez, por igual período, a critério do contratante.
Parágrafo Quarto: Não havendo regularização ou sendo a defesa considerada improcedente, a contratante deverá comunicar aos órgãos responsáveis pela fiscalização da regularidade fiscal quanto à inadimplência da contratada, bem como quanto à existência de pagamento a ser efetuado, para que sejam acionados os meios pertinentes e necessários para garantir o recebimento de seus créditos.
Parágrafo Quinto: Persistindo a irregularidade, a contratante deverá adotar as medidas necessárias à rescisão contratual nos autos do processo administrativo correspondente, assegurada à contratada a ampla defesa.
Parágrafo Sexto: Havendo a efetiva execução do objeto, o pagamento será realizado normalmente, até que se decida pela rescisão do contrato, caso a contratada não regularize sua situação.
Parágrafo Sétimo: As notas fiscais deverão ser encaminhadas à Secretaria Municipal de Saúde.
CLÁUSULA OITAVA – DA EMISSÃO DE NOTA FISCAL/FATURA/RECIBO: A CONTRATADA, quando da emissão de notas fiscais/faturas/recibo, deverá fazer constar o Processo de Inexigibilidade nº _______ e o Contrato de Prestação de Serviços nº _____/2025 – SAÚDE
Parágrafo Único: As notas fiscais/faturas ou os recibos deverão ser emitidos em nome do FUNDO MUNICIPAL DE SAÚDE, com CNPJ nº 08.931.506/0001-26, com as informações contidas na Nota de Empenho.
CLÁUSULA NONA – DO REAJUSTE
I – Os preços inicialmente contratados são fixos e irreajustáveis no prazo de um ano, contado da data do orçamento estimado, em ____ de ______ de 2025;
II – Após o interregno de um ano e mediante solicitação da Contratada, os preços iniciais serão reajustados, mediante a aplicação, pela Contratante, do índice IPCA/IBGE do período, e em sua falta, aplicar-se-á o índice fixado pelo Governo Federal, no período do reajuste, legalmente permitido à época, exclusivamente para as obrigações iniciadas e concluídas após a ocorrência da anualidade;
III – Nos reajustes subsequentes ao primeiro, o interregno mínimo de um ano será contado a partir dos efeitos financeiros do último reajuste;
IV – No caso de atraso ou não divulgação do índice de reajustamento, o Contratante pagará à Contratada a importância calculada pela última variação conhecida, liquidando a diferença correspondente tão logo seja divulgado o índice definitivo;
V – Nas aferições finais, o índice utilizado para reajuste será, obrigatoriamente, o definitivo;
VI – Caso o índice estabelecido para reajustamento venha a ser extinto ou de qualquer forma não possa mais ser utilizado, será adotado, em substituição, o que vier a ser determinado pela legislação então em vigor, conforme disposto no inciso II desta cláusula;
VII – Na ausência de previsão legal quanto ao índice substituto, as partes elegerão novo índice oficial, para reajustamento do preço do valor remanescente, por meio de termo aditivo;
VIII – O reajuste será realizado por meio de termo aditivo.
CLÁUSULA DÉCIMA – DOS RECURSOS ORÇAMENTÁRIOS: Para cobertura das despesas do presente contrato, os recursos correrão por conta da seguinte dotação orçamentária:
Dotação Orçamentária – Recursos Próprios / Recurso Estadual / Recurso Federal
CLÁUSULA DÉCIMA PRIMEIRA - DO MODELO DE GESTÃO CONTRATUAL:
1 O contrato deverá ser executado fielmente pelas partes, de acordo com as cláusulas avençadas e as normas da Lei Federal nº 14.133/2021, e cada parte responderá pelas consequências de sua inexecução total ou parcial.
2 Em caso de impedimento, ordem de paralisação ou suspensão do contrato, o cronograma de execução será prorrogado automaticamente pelo tempo correspondente, anotadas tais circunstâncias mediante simples apostila.
3 As comunicações entre o órgão ou entidade e a Contratada devem ser realizadas por escrito sempre que o ato exigir tal formalidade, admitindo-se o uso de mensagem eletrônica para esse fim.
4 O órgão ou entidade poderá convocar representante da empresa para adoção de providências que devam ser cumpridas de imediato.
5 Após a assinatura do contrato ou instrumento equivalente, o órgão ou entidade poderá convocar o representante da empresa contratada para reunião inicial para apresentação do plano de fiscalização, que conterá informações acerca das obrigações contratuais, dos mecanismos de fiscalização, das estratégias para execução do objeto, do plano complementar de execução da Contratada, quando houver, do método de aferição dos resultados e das sanções aplicáveis, dentre outros.
6 A execução do contrato deverá ser acompanhada e fiscalizada pelo(s) fiscal(is) do contrato, ou pelos respectivos substitutos.
7 O fiscal acompanhará a execução do contrato, para que sejam cumpridas todas as condições estabelecidas, de modo a assegurar os melhores resultados para a Administração.
8 O fiscal anotará no histórico de gerenciamento do contrato todas as ocorrências relacionadas à execução, com a descrição do que for necessário para a regularização das faltas ou dos defeitos observados.
9 Identificada qualquer inexatidão ou irregularidade, o fiscal emitirá notificações para a correção da execução do contrato, determinando prazo para a correção.
10 O fiscal informará ao gestor do contato, em tempo hábil, a situação que demandar decisão ou adoção de medidas que ultrapassem sua competência, para que adote as medidas necessárias e saneadoras, se for o caso.
11 No caso de ocorrências que possam inviabilizar a execução do contrato nas datas aprazadas, o fiscal comunicará o fato imediatamente ao gestor.
12 O fiscal deverá comunicar ao gestor, em tempo hábil, o término do contrato sob sua responsabilidade, com vistas à renovação tempestiva ou à prorrogação contratual.
13 O fiscal verificará a manutenção das condições de habilitação da Contratada, acompanhará o empenho, o pagamento, as garantias, as glosas e a formalização de apostilamento e termos aditivos, solicitando quaisquer documentos comprobatórios pertinentes, caso necessário.
14 Caso ocorram descumprimento das obrigações contratuais, o fiscal atuará tempestivamente na solução do problema, reportando ao gestor do contrato para que tome as providências cabíveis, quando ultrapassar a sua competência.
15 O gestor coordenará a atualização do processo de acompanhamento e fiscalização do contrato, contendo todos os registros formais da execução no histórico de gerenciamento, a exemplo da ordem de serviço, do registro de ocorrências, das alterações e das prorrogações contratuais, elaborando relatório com vistas à verificação da necessidade de adequações para o atendimento da finalidade da administração.
16 O gestor do contrato acompanhará a manutenção das condições de habilitação da Contratada, para fins de empenho de despesa e pagamento, e anotará os problemas que obstem o fluxo normal da liquidação e do pagamento da despesa no relatório de riscos eventuais.
17 O gestor do contrato acompanhará os registros realizados pelos fiscais, de todas as ocorrências relacionadas à execução e as medidas adotadas, informando à autoridade superior, se for o caso, aquelas que ultrapassarem a sua competência.
18 O gestor do contrato emitirá documento comprobatório da avaliação realizada pelos fiscais, quanto ao cumprimento de obrigações assumidas pela Contratada, com menção ao seu desempenho na execução contratual, baseado nos indicadores objetivamente definidos e aferidos, e a eventuais penalidades aplicadas.
19 O gestor do contrato tomará providências para a formalização de processo administrativo de responsabilização para fins de aplicação de sanções, a ser conduzido pela comissão de que trata o art. 158 da Lei Federal n.º 14.133/2021, ou pelo agente ou pelo setor com competência para tal, conforme o caso.
20 O gestor do contrato deverá elaborar relatório final com informações sobre a consecução dos objetivos que tenham justificado a contratação e eventuais condutas a serem adotadas para o aprimoramento das atividades da Administração.
CLÁUSULA DÉCIMA SEGUNDA – DO MODELO DE EXECUÇÃO CONTRATUAIS:
4.1 Na execução do presente contrato, os partícipes deverão observar as seguintes condições:
a) O acesso aos serviços do SUS faz-se exclusivamente pela Secretaria Municipal de Saúde;
b) O objeto do presente contrato será realizado conforme encaminhamento a ser efetuado pela Secretaria Municipal de Saúde, a carga horária estabelecidos na Cláusula Segunda do contrato;
c) As ações e os serviços de saúde executados são dotados de gratuidade, não podendo haver cobrança aos usuários ou seus acompanhantes, de qualquer complementação aos valores pagos pelos serviços prestados nos termos deste contrato;
d) Os serviços ora contratados serão prestados diretamente pela CONTRATADA;
e) A execução do objeto dar-se-á segundo princípios e diretrizes do Sistema Único de Saúde – SUS, regulamentados pela Lei nº 8.080, de 19 de setembro de 199, com observância integral dos protocolos técnicos de atendimento e regulamentos estabelecidos pelo Ministério da Saúde e respectivos gestores do SUS;
f) A eventual prescrição de medicamentos deve observar a Política Nacional de Medicamentos, conformando-se às listagens Municipal, Estadual e Federal;
g) A eventual prescrição de exames e procedimentos deve conformar-se àqueles preconizados na Tabela de Procedimentos, Medicamentos, Órteses, Próteses e Materiais Especiais do SUS;
h) A CONTRATADA deverá prestar atendimento humanizado, de acordo com a Política Nacional de Humanização do SUS;
i) É de responsabilidade exclusiva e integral da CONTRATANTE o fornecimento de todos os insumos necessários à execução do objeto deste contrato, cujos ônus e obrigações em nenhuma hipótese poderão ser transferidos para o CONTRATADA;
CLÁUSULA DÉCIMA TERCEIRA– DA SUBCONTRATAÇÃO: Não será admitida a subcontratação do objeto contratual.
CLÁUSULA DÉCIMA QUARTA – DAS CONDIÇÕES ESPECIAIS DE EXECUÇÃO:
4.2.1. A Contratada deve cumprir todas as obrigações constantes no Contrato, assumindo como exclusivamente seus os riscos e as despesas decorrentes da boa e perfeita execução do objeto;
4.2.2. Clínica credenciada deverá oferecer cuidados contínuos de saúde, acompanhamento terapêutico e protetivo, com funcionamento de vinte e quatro horas, em ambiente residencial, de caráter transitório;
4.2.3. O período de acolhimento/internação para tratamento deverá ser de no mínimo 6 (seis) meses; tendo como permanência máxima o período de 9 (nove) meses;
4.2.4. A Clínica deverá ter espaço físico adequado às normas da Vigilância Sanitária e contar com equipe multidisciplinar com no mínimo: psicólogo, assistente social, enfermeiro, médico psiquiatra;

CONTINUA NA PAGINA SEGUINTE

Publicações legais

leis@ilustrado.com.br

4.2.5. Manter, durante toda a execução do contrato, em compatibilidade com as obrigações assumidas, todas as condições de habilitação e qualificação exigidas no Edital de Credenciamento;
4.2.6. A credenciada deve ainda oferecer atendimentos semanais com equipe técnica. Estes atendimentos devem acontecer tanto individuais, quanto em grupo. A equipe técnica da Clínica credenciada deve elaborar Plano Terapêutico Singular – PTS, de cada paciente, descrevendo estratégias para o reestabelecimento do vínculo familiar, através de ligações telefônicas semanais, visitas mensais, assim como incentivar os familiares a participarem de grupos de apoio no município de Umuarama;
4.2. 7. A Credenciada deve oferecer no mínimo 04 (quatro) refeições diárias, com cardápio balanceado e equilibrado, averiguado pela nutricionista do Setor de Assistência em Saúde;
4.2.8. A credenciada compromete-se a prestar aos cidadãos internados pela Secretaria Municipal de Saúde, tratamento idêntico e com o mesmo padrão de eficiência do dispensado aos particulares, constituindo causa para cancelamento imediato do Termo de Credenciamento qualquer tipo de discriminação.;
4.2.9. A credenciada deve ofertar o enxoval para o acolhido/internado: lençol, travesseiro, fronhas, cobertor, toalha de banho e rosto;
4.2.10. A Clínica deverá fornecer toda a medicação necessária ao tratamento no período em que o paciente esteja acolhido/internado, sendo proibida solicitação de compra dos medicamentos pela família/responsável;
4.2.11. Nos casos em que a mulher atendida for gestante, cabe a Credenciada:
4.2.11.1. Incentivar o acompanhamento no pré-natal, garantindo que a mulher/gestante atendida realize no mínimo sete consultas, bem como prestar apoio e a garantia de realização de exames e atendimento na Atenção Ambulatorial Especializada para as gestantes;
4.2.11.2. Garantia de permanência da gestante no pós-parto atenção ao puerpério e atendimento ao recém-nascido, quando o nascimento ocorrer;
4.2.11.3. Incluir o Planejamento sexual e reprodutivo e a Promoção à saúde no Projeto Técnico Singular – PTS.
4.2.12. Quando avaliada e autorizada pelo Setor de Assistência em Saúde, o transporte do paciente para internação, involuntária ou compulsória, deve ocorrer acompanhado de profissionais socorrista e enfermeiro. Inclusa medicação nos casos necessários. Enfatiza-se que as remoções serão autorizadas unicamente mediante avaliação da equipe técnica do Setor de Assistência em Saúde, e serão autorizadas exclusivamente para internações involuntárias ou compulsórias.
CLÁUSULA DÉCIMA QUINTA – DO CONTROLE E DA FISCALIZAÇÃO DA EXECUÇÃO
I – O acompanhamento e a fiscalização da execução do contrato, consistem na verificação da conformidade das entregas realizadas, de forma a assegurar o perfeito cumprimento do ajuste, devendo ser exercidos por um ou mais representantes da Contratante, especialmente designados, na forma dos artigos 117 e incisos da Lei Federal nº 14.133/2021;
II – A verificação da adequação da prestação do serviço deverá ser realizada com base nos critérios previstos no Edital e no presente contrato;
III – O fiscal do contrato anotará em registro próprio, todas as ocorrências relacionadas à execução do contrato, determinando o que for necessário para a regularização das faltas ou dos defeitos observados, conforme §1º, do artigo 117, da Lei Federal nº 14.133/2021;
IV – A conformidade da prestação dos serviços deverá ser verificada junto ao documento da Contratada que contenha a relação detalhada destes, de acordo com o estabelecido no Termo de Referência e na proposta, informando as respectivas quantidades e especificações técnicas;
V – A Contratada deverá manter preposto, aceito pelo Contratante, com poderes para solucionar demandas oriundas da execução do contrato, nos termos do art. 118, da Lei Federal nº 14.133/2021;
VI – O descumprimento total ou parcial das demais obrigações e responsabilidades assumidas pela Contratada, ensejará a aplicação de sanções administrativas previstas na legislação vigente, podendo culminar em rescisão contratual, conforme disposto nos artigos 155 e 156 da Lei Federal nº 14.133/2021;
VII – Ficam designados para as funções de gestor, fiscal e fiscal substituto, nos termos dos artigos 7º e 117, Lei Federal nº 14.133/2021, os servidores indicados na cláusula terceira do presente contrato;
VIII – A fiscalização de que trata esta cláusula, não exclui, nem reduz a responsabilidade da Contratada, inclusive perante terceiros, por qualquer irregularidade, ainda que resultante de imperfeições técnicas, vícios redibitórios ou emprego de material inadequado ou de qualidade inferior e, na ocorrência desta, não implica em corresponsabilidade da Contratante ou de seus agentes e prepostos, conforme artigo 120 da Lei Federal nº 14.133/2021.
Parágrafo Primeiro: A fiscalização exercida pelo CONTRATANTE sobre os serviços contratados, não eximirá a CONTRATADA de suas responsabilidades perante o próprio CONTRATANTE, ou para com os pacientes ou terceiros, decorrentes de culpa ou dolo na execução do contrato.
Parágrafo segundo: A CONTRATADA facilitará ao CONTRATANTE o acompanhamento e a fiscalização permanente dos serviços, e prestará todos os esclarecimentos que lhes forem solicitados.
Parágrafo terceiro: Em qualquer hipótese estará assegurado à CONTRATADA o direito à ampla defesa e ao contraditório, nos moldes da legislação em vigor.
CLÁUSULA DÉCIMA SEXTA – DAS OBRIGAÇÕES DO CONTRATANTE: Além das obrigações exigidas em Lei, a CONTRATANTE deverá:
I - Fiscalizar, de forma permanente, a prestação dos serviços pelos credenciados, podendo proceder ao descredenciamento, em caso de má prestação e descumprimento das cláusulas contratuais, com garantia do contraditório;
II – A Secretaria Municipal de Saúde de Umuarama realizará o acompanhamento da execução dos serviços credenciados por meio de avaliações periódicas, visitas, auditorias, comunicações escritas e outras atividades correlatas, sob responsabilidade de suas Gerências Administrativa, de Vigilância, de Controle/Avaliação/Auditoria e Financeira, devendo as intercorrências ser registradas em relatórios anexados a documentação do credenciado;
III – Notificar a CONTRATADA de qualquer irregularidade encontrada na prestação dos serviços;
IV – Efetuar o pagamento à CONTRATADA, através de crédito em conta corrente, cumprindo todos os requisitos legais;
CLÁUSULA DÉCIMA SETIMA – DAS OBRIGAÇÕES DA CONTRATADA: Além das obrigações exigidas em Lei, a CONTRATADA deverá:
I – Executar os serviços em conformidade com as especificações básicas constantes do Edital;
II – Ser responsável, por todas as despesas decorrentes da execução dos serviços, tais como: encargos sociais, taxa, impostos, seguros, seguro de acidente de trabalho, transporte, alimentação e outros que venham a incidir sobre o objeto decorrente do credenciamento;
III – Responder por quaisquer prejuízos que vierem a causar ao patrimônio da Prefeitura Municipal de Umuarama ou a terceiros, decorrentes de ação ou omissão culposa ou dolosa, procedendo imediatamente aos reparos ou indenizações cabíveis e assumindo o ônus decorrente;
IV – Manter, durante o período de vigência do credenciamento, todas as condições que ensejaram o credenciamento, informando a Prefeitura Municipal de Umuarama toda e qualquer alteração na documentação, referente a sua habilitação, sob pena de descredenciamento;
V – Justificar ao gestor de sua área deste credenciamento, indicado pela Secretaria Municipal de Saúde, sobre eventuais motivos de força maior que impeçam a execução dos serviços;
VI – Responsabilizar-se integralmente pela execução dos serviços, nos termos fixados neste Edital e na legislação vigente;
VII – Conduzir os trabalhos em total consonância às necessidades das atividades de Tratamento Fora de Domicilio – TFD do Município de Umuarama-PR, de modo a não causar transtornos ao andamento normal de seus serviços;
VIII – Manter as informações e dados dos pacientes em caráter de confidencialidade e sigilo, ficando proibida a sua divulgação para terceiros, exceto se houver prévia autorização;
IX – Observar o estrito atendimento dos valores estabelecidos no Edital e os compromissos morais que devem nortear as ações do credenciado e a conduta no exercício das atividades previstas do Contrato;
X – Fica assegurado aos usuários SUS, todas as normativas previstas na Política Nacional de Humanização. Qualquer tipo de discriminação ou cobrança pelos serviços diretamente ao usuário dará causa para instauração de processo administrativo para aplicação das sanções previstas na Lei nº 14.133/2021, garantida defesa na forma da lei;
XI – Manter, durante a vigência deste termo, em compatibilidade com as obrigações por ele assumidas, todas as condições de habilitação e qualificação exigidas;
XII – Emitir nota fiscal relativa aos serviços executados, e encaminhar por e-mail;
XIII – Atender os pacientes com dignidade e respeito de modo universal e igualitário, mantendo-se sempre a qualidade na prestação de serviços;
XIV – Justificar ao paciente ou a seu representante, por escrito, as razões técnicas alegadas quando da decisão da não realização de qualquer ato profissional, necessários à execução dos procedimentos previstos neste instrumento;
XV – Comunicar ao Município imediatamente, qualquer alteração que possa comprometer a manutenção do presente termo;
XVI - A prestação dos serviços ora contratados não implica vínculo empregatício nem exclusividade de colaboração entre o CONTRATANTE e a CONTRATADA.
XVII- Sem prejuízo do acompanhamento, da regulação, da fiscalização e da normatividade suplementar, exercidos pelo CONTRATANTE sobre a execução do objeto deste contrato, fica desde já reconhecida a prerrogativa de controle e a autoridade normativa genérica da direção municipal da Secretaria Municipal de Saúde, decorrente da Lei Orgânica da Saúde.
XVIII - É de responsabilidade exclusiva e integral da CONTRATADA a execução do objeto deste contrato, devendo a mesma também arcar com todos os encargos trabalhistas, previdenciários, sociais e fiscais, cujo ônus e obrigações em nenhuma hipótese poderão ser transferidos para o CONTRATANTE.
XIX - A CONTRATADA se eximirá da responsabilidade de prestar os serviços constantes no presente Contrato, na hipótese de ocorrer atraso superior a noventa (90) dias no pagamento devido pelo CONTRATANTE, ressalvadas às situações de calamidade pública ou grave ameaça da ordem interna ou as situações de urgência e/ou emergência.
XXIV - Será indicada a retenção ou glosa no pagamento, proporcional à irregularidade verificada, sem prejuízo das sanções cabíveis, caso se constate que a Contratada:
a) não produziu os resultados acordados;
b) deixou de executar, ou não executou com a qualidade mínima exigida as atividades contratadas;
c) deixou de utilizar materiais e recursos humanos exigidos para a execução do serviço, ou os utilizou com qualidade ou quantidade inferior à demandada.
CLÁUSULA DÉCIMA OITAVA – DAS INFRAÇÕES E SANÇÕES ADMINISTRATIVAS
I – Comete infração administrativa, nos termos da Lei Federal nº 14.133/2021, a CONTRATADA que:
a) der causa à inexecução parcial do contrato;
b) der causa à inexecução parcial do contrato, que cause grave dano à Administração ou ao funcionamento dos serviços públicos ou ao interesse coletivo;
c) der causa à inexecução total do contrato;
d) deixar de entregar a documentação exigida para o certame/execução do contrato;
e) não manter a proposta, salvo em decorrência de fato superveniente, devidamente justificado;
f) não celebrar o contrato ou não entregar a documentação exigida para a contratação, quando convocado dentro do prazo de validade de sua proposta;
g) ensejar o retardamento da execução ou da entrega do objeto da contratação sem motivo justificado;
h) apresentar declaração ou documentação falsa exigida para o certame ou prestar declaração falsa durante a dispensa eletrônica/processo de inexigibilidade ou execução do contrato;
i) fraudar a contratação ou praticar ato fraudulento na execução do contrato;
j) comportar-se de modo inidôneo ou cometer fraude de qualquer natureza;
k) praticar atos ilícitos com vistas a frustrar os objetivos da contratação;
l) praticar ato lesivo, previsto no artigo 5º, da Lei nº 12.846 de 1º de agosto de 2013;
II – Serão aplicadas ao responsável pelas infrações administrativas acima descritas, as seguintes sanções:
a) Advertência, quando a Contratada der causa à inexecução parcial do contrato, sempre que não se justificar a imposição de penalidade mais grave (artigo 156, §2º da Lei Federal nº 14.133/2021);
b) Impedimento de licitar e contratar, por prazo não superior a 03 (três) anos, quando praticadas as condutas descritas nas alíneas "b", "c", "d", "e", "f" e "g" do inciso acima descrito, sempre que não se justificar a imposição de penalidade mais grave (artigo 156, §4º da Lei Federal nº 14.133/2021);
c) Declaração de inidoneidade para licitar e contratar, pelo prazo mínimo de 03 (três) anos, e máximo de 06 (seis) anos, quando praticadas as condutas descritas nas alíneas "h", "i", "j", "k" e "l" do inciso acima descrito, bem como nas alíneas "b", "c", "d", "e", "f", e "g", que justifiquem a imposição de penalidade mais grave (artigo 156, §5º, da Lei Federal nº 14.133/2021);
d) Multa:
1. Moratória de 0,5% (zero vírgula cinco por cento) por dia de atraso injustificado, sobre o valor total do contrato;
2. Compensatória de 10% (dez por cento) sobre o valor total do contrato, no caso de inexecução total do objeto;
III – O atraso superior a 90 (noventa) dias úteis, autoriza a Administração promover a rescisão do contrato por descumprimento ou cumprimento irregular de suas cláusulas, conforme dispõe o artigo 137 da Lei Federal nº 14.133/2021);
IV – A aplicação das sanções previstas neste contrato não exclui, em hipótese alguma, a obrigação de reparação integral do dano causado à Contratante (artigo 156, §9º, da Lei Federal nº 14.133/2021);
V – Antes da aplicação de multa, será facultada a defesa do interessado, no prazo de 15 (quinze) dias úteis, contados da data de sua intimação (artigo 157, da Lei Federal nº 14.133/2021);
VI – Se a multa aplicada e as indenizações cabíveis forem superiores ao valor do pagamento eventualmente devido pela Contratante à Contratada, além da perda desse valor, a diferença será descontada da garantia prestada (quando houver) ou será cobrada judicialmente (artigo 156, §8º, da Lei Federal nº 14.133/2021);
VII – Previamente ao encaminhamento à cobrança judicial, a multa poderá ser recolhida administrativamente no prazo máximo de 10 (dez) dias, a contar da data do recebimento da comunicação enviada pela autoridade competente;
VIII – A aplicação das sanções realizar-se-á em processo administrativo que assegure o contraditório e a ampla defesa à Contratada, observando-se o procedimento previsto no caput e parágrafos do artigo 158, da Lei nº 14.133/2021, para as penalidades de impedimento de licitar e contratar e de declaração de inidoneidade para licitar ou contratar;
IX – Na aplicação das sanções serão considerados (art. 156, §1º):
a) A natureza e a gravidade da infração cometida;
b) As peculiaridades do caso concreto;
c) As circunstâncias agravantes ou atenuantes;
d) Os danos que dela provierem para a Contratante;
e) A implantação ou o aperfeiçoamento de programa de integridade, conforme normas e orientações dos órgãos de controle;
Parágrafo Primeiro: A aplicação de multa de mora não impedirá que a Administração, ora Contratante, a converta em compensatória e promova a extinção unilateral do contrato, com a aplicação cumulada de outras sanções previstas na Lei Federal nº 14.133/21.
Parágrafo Segundo: Os atos previstos como infrações administrativas na Lei Federal nº 14.133, de 2021, ou em outras leis de licitações e contratos da Administração Pública que também sejam tipificados como atos lesivos na Lei nº 12.846, de 2013, serão apurados e julgados conjuntamente, nos mesmos autos, observados o rito procedimental e autoridade competente definidos na referida Lei (art. 159).
Parágrafo Terceiro: A personalidade jurídica da Contratada poderá ser desconsiderada sempre que utilizada com abuso do direito para facilitar, encobrir ou dissimular a prática dos atos ilícitos previstos neste contrato ou para provocar confusão patrimonial, e, nesse caso, todos os efeitos das sanções aplicadas à pessoa jurídica serão estendidos aos seus administradores e sócios com poderes de administração, à pessoa jurídica sucessora ou à empresa do mesmo ramo com relação de coligação ou controle, de fato ou de direito, com a Contratada, observados, em todos os casos, o contraditório, a ampla defesa e a obrigatoriedade de análise jurídica prévia (art. 160).
Parágrafo Quarto: O Contratante deverá, no prazo máximo 15 (quinze) dias úteis, contados da data de aplicação da sanção, informar e manter atualizados os dados relativos às sanções por ela aplicadas, para fins de publicidade no Cadastro Nacional de Empresas Inidôneas e Suspensas (Ceis) e no Cadastro Nacional de Empresas Punidas (Cnep), instituídos no âmbito do Poder Executivo Federal (Art. 161).
Parágrafo Quinto: As sanções de impedimento de licitar e contratar e declaração de inidoneidade para licitar ou contratar, são passíveis de reabilitação, desde que atendidos os requisitos constantes no art. 163, da Lei Federal nº 14.133/21.
CLÁUSULA DÉCIMA NONA – DA RESPONSABILIDADE CIVIL DA CONTRATADA: A CONTRATADA é responsável pela indenização de dano causado ao paciente e a terceiros a eles vinculados, decorrentes de ação ou omissão voluntária ou de negligência, imperícia ou imprudência, praticadas pelo profissional e seus empregados, ficando assegurado ao CONTRATANTE o direito de regresso.
Parágrafo Único: A fiscalização ou o acompanhamento da execução deste contrato pelos órgãos competentes da Secretaria Municipal de Saúde não exclui nem reduz a responsabilidade da CONTRATADA, nos termos da legislação referente a licitações e contratos administrativos.
CLÁUSULA VIGÉSIMA – DAS PRERROGATIVAS DA ADMINISTRAÇÃO: O CONTRATANTE poderá fazer uso das prerrogativas previstas no art. 104, da Lei Federal nº 14.133/2021.
CLÁUSULA VIGÉSIMA PRIMEIRA – DA EXTINÇÃO DO CONTRATO
I – O contrato se extingue quando vencido o prazo nele estipulado, independentemente de terem sido cumpridas ou não as obrigações de ambas as partes contraentes;
II – Se as obrigações não forem cumpridas no prazo estipulado, a vigência ficará prorrogada até a conclusão do objeto, caso em que deverá a Administração providenciar a readequação do cronograma fixado para o contrato.
III – Quando a não conclusão do contrato referida no item anterior decorrer de culpa da Contratada:
a) Ficará ele constituído em mora, sendo-lhe aplicáveis as respectivas sanções administrativas; e
b) Poderá a Administração optar pela extinção do contrato e, nesse caso, adotará as medidas admitidas em lei para a continuidade da execução contratual.
IV – O contrato pode ser extinto antes de cumpridas as obrigações nele estipuladas, ou antes do prazo nele fixado, por algum dos motivos previstos nos artigos 137 a 139, da Lei Federal nº 14.133/2021, assegurados o contraditório e a ampla defesa;
a) Nesta hipótese, aplicam-se também os artigos 138 e 139 da mesma Lei;
b) A alteração social ou a modificação da finalidade ou da estrutura da empresa não ensejará a rescisão se não restringir sua capacidade de concluir o contrato;
c) Se a operação implicar mudança da pessoa jurídica contratada, deverá ser formalizado termo aditivo para alteração subjetiva;
V – A extinção do presente termo de contrato poderá ocorrer:
a) Por ato unilateral e escrito da Administração, exceto no caso de descumprimento decorrente de sua própria conduta;
b) De forma consensual, por acordo entre as partes, conciliação, mediação ou comitê de resolução de disputas, desde que haja interesse da Administração;
c) Por decisão arbitral, em decorrência de cláusula compromissória ou compromisso arbitral, ou por decisão judicial;
VI – O termo de rescisão, sempre que possível, será precedido de:
a) Balanço dos eventos contratuais já cumpridos ou parcialmente cumpridos;
b) Relação dos pagamentos já efetuados e ainda devidos;
c) Indenizações e multas;
Parágrafo Primeiro: A extinção por ato unilateral do CONTRATANTE, sujeitará a CONTRATADA à multa rescisória de até 10% (dez por cento) sobre o valor do saldo do contrato existente na data da extinção, independentemente de outras penalidades.
Parágrafo Segundo: Caso o valor do prejuízo do CONTRATANTE, advindo da extinção contratual por culpa da CONTRATADA, exceder o valor da Cláusula Penal prevista no parágrafo anterior, esta valerá como mínimo de indenização, na forma do disposto no art. 416, parágrafo único, do Código Civil.
Parágrafo Terceiro: A extinção determinada por ato unilateral da Administração e a extinção consensual, deverão ser precedidas de autorização escrita e fundamentada da autoridade competente e reduzidas a termo no respectivo processo.
CLÁUSULA VIGÉSIMA SEGUNDA– DA ANTICORRUPÇÃO: As partes declaram conhecer as normas de prevenção à corrupção, previstas na legislação brasileira, dentre elas: a Lei de Improbidade Administrativa (Lei nº 8.429/1992), a Lei nº 12.846/2013 e seus regulamentos; e para a execução deste contrato, se comprometem que nenhuma das partes poderá oferecer, dar ou se comprometer a dar, a quem quer que seja, ou aceitar ou se comprometer a aceitar de quem quer que seja, tanto por conta própria, quanto por intermédio de outrem, qualquer pagamento, doação, compensação, vantagens financeiras ou benefícios indevidos de qualquer espécie, de modo fraudulento que constituam prática ilegal ou de corrupção, bem como de manipular ou fraudar o equilíbrio econômico financeiro do presente contrato, seja de forma direta ou indireta quanto ao objeto deste contrato, devendo garantir, ainda, que seus prepostos, administradores e colaboradores ajam da mesma forma.
CLÁUSULA VIGÉSIMA TERCEIRA – DA VINCULAÇÃO AO PROCESSO LICITATÓRIO/PROPOSTA: O presente contrato é oriundo do Processo Administrativo nº _________ – Processo de Inexigibilidade de Licitação nº _____/2025 – Saúde, bem como vincula-se à proposta da empresa vencedora, ora CONTRATADA.
CLÁUSULA VIGÉSIMA QUARTA – DA CESSÃO/TRANSFERÊNCIA DO CONTRATO: A CONTRATADA não poderá ceder a terceiros, no todo ou em parte, os direitos e as obrigações oriundas deste contrato, sem prévio e expresso consentimento do CONTRATANTE, sob pena de rescisão de pleno direito, sujeitando o inadimplemento às sanções previstas neste contrato.
CLÁUSULA VIGÉSIMA QUINTA – DESPESAS E ENCARGOS SOCIAIS: Correrão à conta da CONTRATADA todas as despesas e encargos de natureza trabalhista, previdenciária, social ou tributária, incidentes sobre os serviços/ execução do objeto deste Contrato.
CLÁUSULA VIGÉSIMA SEXTA: Os casos omissos serão dirimidos de comum acordo entre as partes, com base na legislação em vigor, sobretudo na Lei nº 14.133/2021 e pelos preceitos de direito público, sendo aplicados, supletivamente, os princípios da teoria geral dos contratos e as disposições de direito privado.
Parágrafo Único: Os casos omissos serão resolvidos à luz da referida lei, recorrendo-se à analogia, aos costumes e aos princípios gerais do direito.
CLÁUSULA VIGÉSIMA SETIMA: A abstenção por parte do FUNDO MUNICIPAL DE SAÚDE, ora CONTRATANTE, da utilização de quaisquer direitos ou faculdades que lhe assistam em razão deste contrato e/ou da lei, não importará em renúncia destes mesmos direitos ou faculdades, que poderão ser exercidos a qualquer tempo.
CLÁUSULA VIGÉSIMA OITAVA – DAS ALTERAÇÕES:
I – Eventuais alterações contratuais reger-se-ão pela disciplina dos arts. 124 e seguintes, da Lei nº 14.133/2021 e serão analisadas por meio de processo administrativo próprio;
a) Em caso de aprovação, o processo administrativo resultará na emissão de Anexo/Termo Aditivo, o qual integrará o presente instrumento contratual para todos os fins e efeitos de direito, bem como será divulgado e mantido à disposição do público em sítio eletrônico oficial/jornal de circulação local ou regional;
II – Os serviços não ajustados no presente contrato, que porventura venham a ser solicitados pelo CONTRATANTE, serão analisados individualmente, nos moldes expostos no inciso I, "a" desta cláusula, bem como nos termos e condições das cláusulas obrigatórias constantes do presente instrumento e respeitados os limites da Lei nº 14.133/21;
a) A CONTRATADA é obrigada aceitar, nas mesmas condições contratuais, os acréscimos ou supressões que se fizerem necessários, até o limite de 25% (vinte e cinco por cento) do valor inicial atualizado do contrato;
b) As supressões resultantes de acordo celebrado entre as partes contratantes, poderão exceder o limite de 25% (vinte e cinco por cento) do valor inicial atualizado do termo de contrato.
CLÁUSULA VIGÉSIMA NONA – DA OBRIGATORIEDADE DAS COTAS DE APRENDIZES:
I – Nos casos de contratação e/ou prestação de serviços terceirizados que envolvam mão de obra cujas atividades demandem formação profissional competirá às partes contratuais:
a) Dentre os aprendizes a serem contratados (as) pela Contratada, a mesma deverá priorizar a contratação de adolescentes entre 14 (quatorze) e 18 (dezoito) anos, que estejam em situação de vulnerabilidade e/ou risco social, nos termos do artigo 53, caput, incisos I a III e §2º, do Decreto Presidencial nº 9.579 de 22 de novembro de 2018, com redação conferida pelo Decreto Presidencial nº 11.479 de 06 de abril de 2023;
b) É responsabilidade da empresa Contratada a comprovação da condição de vulnerabilidade e/ou risco social por meio da apresentação de declaração emitida pela Assistência Social do Município em que ocorrerá a execução do contrato de trabalho de aprendizagem;
c) A Contratante não promoverá contratação com empresas que se encontrem em descumprimento da cota de aprendizes, considerando que a inobservância da respectiva obrigação implica reconhecer a ausência de habilitação social e trabalhista;
d) Caberá à Contratante estabelecer mecanismos efetivos de controle, durante a execução do contrato, quanto à obrigação de cumprimento da cota de aprendizes pelas empresas contratadas, não sendo suficiente a apresentação de autodeclaração pela empresa, incluído ainda a fiscalização quanto ao cumprimento das demais obrigações trabalhistas e previdenciárias;
e) Caberá à Contratada a averiguação do cumprimento ou não da cota de aprendizes por intermédio do link disponibilizado pelo Ministério do Trabalho e Emprego: https://certidoes.sit.trabalho.gov.br/aprendiz (e em sua falta outro método fixado pelo Governo Federal para consulta) emitindo a respectiva certidão de regularidade.
e.1) Durante a fase da execução contratual, a certidão de regularidade de cota de aprendizes deverá ser exibida pela Contratada em conjunto com a apresentação da nota fiscal dos serviços prestados, independente da determinação da sua apresentação por parte da Contratante, para fins de pagamento.
f) A Contratante incumbir-se-á de fiscalizar, durante toda a execução contratual, o cumprimento da cota de aprendizes pela empresa Contratada, consistente na obrigação de empregar e matricular nos cursos dos Serviços Nacionais de Aprendizagem ou, supletivamente, em escolas técnicas ou entidades sem fins lucrativos, número de aprendizes equivalente a 5% (cinco por cento) no mínimo, e 15% (quinze por cento) no máximo, dos (as) trabalhadores (as) existentes em cada estabelecimento, cujas funções demandem formação profissional, conforme a Classificação Brasileira de Ocupações.
CLÁUSULA TRIGÉSIMA – DA PUBLICAÇÃO: O CONTRATANTE providenciará a publicação do extrato do presente contrato, no Diário Oficial do Município de Umuarama/Pr e/ou em jornal de circulação local ou regional, bem como no Portal Nacional de Contratações Públicas (PNCP), para fins de garantia à ampla publicidade, conforme artigo 94, inciso II, da Lei Federal nº 14.133/2021, e artigo 19, da Lei Municipal nº 4.618 de 1º de dezembro de 2022.
CLÁUSULA TRIGÉSIMA PRIMEIRA – DO FORO: É eleito o Foro da Comarca de Umuarama, Estado do Paraná, para dirimir os litígios que decorrerem da execução deste Termo de Contrato, que não possam ser compostos pela conciliação, conforme art. 92, §1º da Lei nº 14.133/21.
Justas e contratadas, as partes firmam este instrumento com as testemunhas presentes ao ato, a fim de que produza seus efeitos legais.
Umuarama, ___ de _________ de 2025.
LISBETH PITITTO SCANAVACA
Secretária Municipal de Saúde
Contratante
EMPRESA
Contratada
GESTOR (A):
FISCAL:
TESTEMUNHAS:

PREFEITURA MUNICIPAL DE UMUARAMA

Estado do Paraná
EDITAL DE CHAMAMENTO PÚBLICO Nº 004/2024
CREDENCIAMENTO DE PESSOAS FÍSICAS PARA PRESTAÇÃO DE SERVIÇOS NA ÁREA DA SAÚDE
1. DO PREÂMBULO
1.1. O MUNICÍPIO DE UMUARAMA, ESTADO DO PARANÁ, por meio do Fundo Municipal de Saúde, inscrito no CNPJ sob o nº 08.931.506/0001-26, com sede à Rua Dr. Ministro Oliveira Salazar, nº 4150, em conformidade com a Lei Federal nº 14.133, de 01 de abril de 2021, com alterações posteriores, a Lei Orgânica da Saúde – Lei nº 8.080/90, a Portaria de Consolidação nº 1, de 28 de setembro de 2017, o Decreto Municipal nº 067/2023 e demais legislações aplicáveis à espécie, torna pública a realização de CHAMAMENTO PÚBLICO PARA O CREDENCIAMENTO DE PESSOAS FÍSICAS PARA PRESTAÇÃO DE SERVIÇOS DE TÉCNICO DE ENFERMAGEM, NAs UNIDADES BÁSICAS DE SAÚDE DO MUNICÍPIO DE UMUARAMA - PR, nos termos das condições estabelecidos no presente Instrumento de Chamamento.
1.2. A análise da documentação dos interessados será realizada pelos membros da Comissão Técnica de Credenciamento do Fundo Municipal de Saúde, com avaliação final em conformidade com os parâmetros e requisitos estabelecidos neste Edital;
1.3. O processo de credenciamento contempla a análise documental dos interessados, e o cumprimento das demais exigências contidas no presente Edital.
2. DO OBJETO DO CREDENCIAMENTO
2.1. O presente Chamamento Público tem por objeto o CREDENCIAMENTO para contratação de pessoas físicas para a prestação de serviços de TÉCNICO DE ENFERMAGEM, para as Unidades de Saúde, 40horas semanais, que tenham habilitação para o exercício das funções previstas neste Edital.
3. DA REGÊNCIA LEGAL
3.1 O presente credenciamento é regido pela Lei Federal nº 14.133, de 01 de abril de 2021, com alterações posteriores, pela Lei Orgânica da Saúde – Lei nº 8.080/90, pela Portaria de Consolidação nº 1, de 28 de setembro de 2017 e pelo Decreto Municipal nº 067/2023 e demais legislações pertinentes, aplicando-se, caso necessário, os princípios de direito público, suplementados pelo direito privado.
4. DAS CONDIÇÕES GERAIS DE PARTICIPAÇÃO
4.1 Poderão participar do presente credenciamento pessoas físicas que estejam legalmente estabelecidas na forma da Lei, para desenvolverem as atividades, e que atenderem às exigências e condições previstas neste Edital.
4.2 Não poderá participar no credenciamento a pessoa física que se encontrar enquadrada em uma das seguintes condições:
a) Não atenderem as exigências e condições do Edital e seus anexos.
b) Servidores efetivos (concursados) desta municipalidade.
5. DOS DOCUMENTOS EXIGIDOS
a) CPF
b) RG
c) Carteira de Trabalho, com PIS/PASEP
d) Título de eleitor
e) Quitação eleitoral
f) Comprovante de residência
g) Diploma ou declaração de conclusão do curso de Técnico de Enfermagem
h) Carteira de identidade profissional do Técnico de Enfermagem
i) Certidão de regularidade cadastral junto ao Conselho Regional de Enfermagem
j) Prova de regularidade com a Fazenda Nacional, mediante a apresentação de certidão expedida conjuntamente pela Secretaria da Receita Federal do Brasil (SRFB) e pela Procuradoria-Geral da Fazenda Nacional (PGFN), referente a todos os créditos tributários federais e à Dívida Ativa da União (DAU) por elas administrados, inclusive os créditos tributários relativos às contribuições sociais previstas nas alíneas "a", "b" e "c" do parágrafo único do artigo 11 da Lei Federal n.º 8.212/1991, às contribuições instituídas a título de substituição, e às contribuições devidas, por lei, a terceiros;
k) Prova de regularidade fiscal perante a Fazenda Estadual relativa aos Tributos Estaduais, mediante apresentação de Certidão Negativa de Débito ou Certidão Positiva com efeito de Negativa do domicílio ou sede do licitante, ou outra equivalente, na forma da lei;
l) Prova de regularidade fiscal perante a Fazenda Municipal relativa aos Tributos Municipais da sede da proponente, mediante apresentação de Certidão Negativa de Débito ou Certidão Positiva com efeito de Negativa ou documento equivalente do Município do domicílio ou sede do licitante, ou outra equivalente, na forma da lei;
m) Prova de inexistência de débitos inadimplidos perante a Justiça do Trabalho, mediante a apresentação de certidão negativa nos termos do Título VII-A da Consolidação das Leis do Trabalho, aprovada pelo Decreto-Lei nº 5.452, de 1º de maio de 1943.
n) Declaração de experiência profissional, conforme o modelo do Anexo. A experiência poderá, também, ser comprovada por meio de cópia dos registros de emprego na Carteira de Trabalho e Previdência Social (CTPS). Sendo assim, será considerada a Declaração ou a CTPS ou, ainda, os dois documentos;
o) Declaração Unificada conforme modelo constante do Anexo;
*Obs: As declarações deverão ser digitadas e assinadas pelo representante legal.
5.1.2 Declaração de Responsabilidade Unificada, constante no Anexo III do presente instrumento.
a) Em caso de incongruências no documento apresentado/anexado, a Comissão Técnica de Credenciamento poderá diligenciar a fim de solicitar manifestação do representante, quanto às declarações contidas no referido termo;
b) O prazo para a manifestação indicada no subitem anterior será informado pelo Agente de Contratação ou Presidente da Comissão de Credenciamento;
c) Manifestações encaminhadas fora do prazo estipulado no subitem anterior serão desconsideradas;
d) A diligência prevista no subitem 5.4.2.1 não se aplica para pessoas que deixaram de anexar a Declaração de Responsabilidade Unificada.
5.1.3 Instrumento de mandado respectivo: Procuração/credenciamento, conforme Anexo II
6. DAS CONDIÇÕES PARA CREDENCIAMENTO
6.1 Como condição prévia ao exame da documentação de habilitação da pessoa física credenciada, será verificado o eventual descumprimento das condições de participação, especialmente quanto à existência de sanção que impeça a contratação, mediante a consulta aos seguintes cadastros:
a) Cadastro Nacional de Empresas Inidôneas e Suspensas – CEIS, mantido pela Controladoria-Geral da União (www.portaldatransparencia.gov.br/ceis);
b) Cadastro Nacional de Condenações Cíveis por Atos de Improbidade Administrativa, mantido pelo Conselho Nacional de Justiça (www.cnj.jus.br/improbidade_adm/consultar_requerido.php).
c) Lista de Inidôneos mantida pelo Tribunal de Contas da União – TCU - (https://contas.tcu.gov.br/ords/f?p=INABILITADO:INIDONEOS)
6.2 O participante disponibilizará as informações necessárias à comprovação da legitimidade dos atestados, apresentando, quando solicitado pela Administração, endereço atual do Contratante e local em que foi executado o objeto contratado, dentre outros documentos.
6.3 Os documentos exigidos poderão ser apresentados em original ou por cópia autenticada, sendo recepcionado o pedido de credenciamento somente mediante a documentação completa estabelecida.
6.4 A Comissão Especial de Credenciamento poderá, durante a análise da documentação, convocar os interessados para quaisquer esclarecimentos que porventura se fizerem necessários.
6.5 Serão consideradas habilitadas no CREDENCIAMENTO as pessoas físicas que protocolarem o requerimento de credenciamento, acompanhado de todos os documentos descritos neste edital, em envelope ou volume fechado, na Secretaria Municipal de Saúde de Umuarama, até o dia e hora limites para o seu recebimento e que atenderem às exigências de habilitação, contendo no anverso da parte externa do envelope os dizeres:
SECRETARIA MUNICIPAL DE SAÚDE – ATENÇÃO PRIMÁRIA
NOME DO CANDIDATO, CPF,
ENDEREÇO, TELEFONE E E-MAIL
CREDENCIAMENTO
6.6. DA CONFERÊNCIA DOS DOCUMENTOS:
6.6.1. O recebimento dos documentos do presente CREDENCIAMENTO ficará a cargo da Secretaria Municipal de Saúde, que convocará a comissão de avaliação, da qual será competência:
a) Receber e verificar a documentação necessária ao CREDENCIAMENTO;
b) Examinar os documentos apresentados, em confronto com as exigências deste Edital, devendo recusar a participação das interessadas que deixarem de atender às normas e condições nele fixadas;
c) Submeter a análise da documentação apresentada à aprovação da Secretaria de Saúde de Umuarama.
6.6.2. A documentação de habilitação será analisada pela comissão de credenciamento especialmente designada para este fim pela Secretaria Municipal de Saúde, que adotará como critério de habilitação o cumprimento regular de todos os critérios do Edital;
6. 6. 3. Ao avaliar os pedidos de credenciamento e a documentação, a Comissão de Credenciamento levará em consideração todas as condições e exigências estabelecidas no Edital e demais normas vigentes, no que for cabível;
6.6.4. Das decisões da Comissão de Credenciamento cabe recurso à autoridade superior da Prefeitura Municipal de Umuarama, no prazo de até 03 (três) dias úteis da publicação do resultado do julgamento na Imprensa Oficial do Município referente ao item 7.3, a primeira fase do credenciamento.
6.6.5. A Comissão Especial de Habilitação e Julgamento das Propostas ao Edital habilitará os interessados que atenderem as exigências do edital.
6.7 DO CRITÉRIO DE CLASSIFICAÇÃO
6.7.1.Os critérios serão aplicados na ordem abaixo:
a) Maior tempo de experiência profissional, conforme modelo do Anexo. O tempo de experiência será contabilizado na unidade de meses. A experiência poderá, também, ser comprovada por meio de cópia dos registros de emprego na Carteira de Trabalho e Previdência Social (CTPS). Sendo assim, será considerada a Declaração ou a CTPS ou, ainda, os dois documentos;
b) Maior idade.
6.7.2 As pessoas fisicas que excederem a primeira necessidade constarão em cadastro de reserva;
6.7.2.1 Havendo alguma restrição na comprovação da regularidade fiscal, será assegurado o prazo de 05 (cinco) dias úteis, cujo termo inicial corresponderá ao momento em que o participante for declarado habilitado, prorrogáveis por igual período, a critério da Administração Pública, para a regularização da documentação, pagamento ou parcelamento do débito, e emissão de eventuais certidões negativas ou positivas com efeito de certidão negativa;
6.7.2.2 A não regularização da documentação, no prazo previsto no item 6.9.1, implicará decadência do direito à contratação, sendo facultado à Administração convocar os participantes remanescentes, na ordem de classificação.
6.8 Havendo a necessidade de envio de documentos de habilitação complementares, necessários à confirmação daqueles exigidos neste Edital e já apresentados, o participante será convocado a encaminhá-los, em formato digital, após solicitação da Administração, sob pena de inabilitação.
6.9 Será inabilitada o participante que não apresentar toda a documentação exigida no presente Edital e que não comprovar sua habilitação, seja por não apresentar quaisquer dos documentos exigidos, ou apresentá-los em desacordo com o estabelecido neste Edital.
6.10 A entrega da documentação acima estabelecida implica manifestação de interesse no credenciamento, bem como aceitação e submissão, independente de manifestação expressa, a todas as normas e condições deste Edital.
6.11. A documentação de habilitação será analisada pela comissão de credenciamento, especialmente designada para este fim pela Secretaria Municipal de Saúde, que adotará como critério de habilitação o cumprimento regular de todos os critérios do Edital;
6.11.1 Ao avaliar os pedidos de credenciamento e a documentação, a Comissão de Credenciamento levará em consideração todas as condições e exigências estabelecidas no Edital e demais normas vigentes, no que for cabível;
6.11.2 Das decisões da Comissão de Credenciamento cabe recurso à autoridade superior da Prefeitura Municipal de Umuarama, no prazo de até 03 (três) dias úteis da publicação do resultado do julgamento na Imprensa Oficial do Município;
6.11.3 A Comissão Especial de Habilitação e Julgamento das Propostas ao Edital habilitará os interessados que atenderem as exigências do edital.
7. DOS PRAZOS
7.1. O requerimento de credenciamento deverá ser dirigido à Comissão Técnica de Credenciamento, acompanhado de toda a documentação exigida, de acordo com os itens 5 e 6 deste Edital, devendo ser protocolado junto ao SECRETARIA MUNICIPAL DE SAÚDE, a qualquer momento, entre o dia 26 de fevereiro de 2024 e o dia 31 de dezembro de 2024, durante o horário de funcionamento administrativo do órgão, em envelope lacrado.
7.1.1 A Administração, a seu critério, poderá prorrogar o presente prazo caso necessário, com a devida publicação.
7.2 O prazo de vigência deste chamamento é de 12 (doze) meses, contados de sua publicação, podendo ser prorrogado conforme legislação vigente.
7.3 O prazo de vigência do contrato a ser celebrado em decorrência do credenciamento será de até 06 (seis) meses, contados da data de sua assinatura, podendo ser prorrogado, por iguais e sucessivos períodos, conforme legislação aplicável à espécie.
7.3 O prazo para assinatura do contrato será de 05 (cinco) dias corridos, contados da convocação do interessado.
8. DOS ESCLARECIMENTOS E DA IMPUGNAÇÃO AO EDITAL
8.1 Qualquer pessoa é parte legítima para impugnar o presente Edital por irregularidade na aplicação da Lei Federal nº 14.133/2021, ou para solicitar esclarecimentos e providências sobre os seus termos.
8.2 As impugnações e os pedidos de esclarecimento deverão ser encaminhados por meio eletrônico, através do e-mail josenascimento@umuarama.pr.gov.br ou de forma física, na Secretaria Municipal de Saúde, no Setor , em até 03 (três) dias úteis anteriores à data fixada para início do recebimento dos documentos para credenciamAdministrativo.
8.3 As impugnações e os pedidos de esclarecimentos não suspendem os prazos previstos no item anterior.
8.3.1 A concessão de efeito suspensivo à impugnação é medida excepcional e deverá ser motivada pelo Agente de Contratação ou pela Comissão de Credenciamento, nos autos do processo administrativo.
8.4 O Agente de Contratação ou a Comissão de Credenciamento deverá julgar as impugnações e responder aos pedidos de esclarecimento em até 03 (três) dias úteis, contados da data de seu recebimento, limitado ao último dia útil anterior à data de início do credenciamento, podendo, para tanto, requisitar subsídios formais ao setor técnico competente.
8.5 A resposta à impugnação ou ao pedido de esclarecimento será encaminhado no e-mail do solicitante e divulgada no Sítio Eletrônico Oficial do Município de Umuarama/PR (www.umuarama.pr.gov.br) no prazo previsto no parágrafo único, do art. 164, da Lei nº 14.133/2021 e vinculará os participantes e a Administração.
8.6 Acolhida a impugnação, será definida e publicada nova data para o recebimento dos documentos, respeitando o disposto no §1º, do art. 55, da Lei nº 14.133/2021.
9. DO PROCESSAMENTO DO CREDENCIAMENTO
9.1 Após o prazo de 5 (cinco) dias, do início da vigência do edital, para apresentação dos documentos a que alude o item anterior, a Comissão Especial de Credenciamento procederá a sua análise, e no prazo máximo de 05 (cinco) dias úteis, habilitará previamente os interessados que atenderem às disposições contidas neste edital e ao final da análise será publicado no jornal a classificação dos credenciados seguindo os critérios do item 6.
9.1.1 O prazo previsto no item anterior poderá ser prorrogado por igual período e por uma única vez.
9.1.2 Poderão ser solicitados esclarecimentos, retificações e complementações da documentação ao interessado, para o regular trâmite do Credenciamento.
9.1.2 Será publicada, no Diário Oficial do Município, a relação dos credenciados previamente habilitados que supriram a primeira demanda de contratação, bem como os demais que formarão cadastro de reserva, ambos em ordem de classificação.
9.1.3 Após o atendimento da demanda inicial, enquanto da vigência do processo de credenciamento, as demais pessoas interessadas formarão cadastro de reserva e somente serão contratadas em caso de surgimento de demandas oriundas de descredenciamento. A cada 30 dias será publicado no diário oficial do município, as pessoas contratadas, bem como a lista de cadastro de reserva.
9.2 Das decisões da Comissão Técnica de Credenciamento caberá recurso, com efeito suspensivo, à Comissão Especial, no prazo de 05 dias úteis, a contar da data da ciência da decisão.
9.2.1 Os recursos serão recebidos por meio eletrônico, no endereço josenascimento@umuarama.pr.gov.br (dirigidos ao Agente de Contratação ou à Comissão Especial de Credenciamento, os quais poderão reconsiderar sua decisão, no prazo de 05 (cinco) dias úteis ou, nesse mesmo prazo, remetê-lo para decisão do Chefe do Poder Executivo Municipal, nos termos do art. 2°, inciso V, do Decreto Municipal n.° 302, de 03 de Outubro de 2022.
9.2.2 A autoridade máxima, após o recurso e a informação do Agente de Contratação ou da Comissão Especial de Credenciamento designada proferirá, também no prazo de 05 (cinco) dias úteis, a sua decisão, devendo promover a sua respectiva publicação.
9.3 Atendidos tais critérios, quais sejam, a correta apresentação da documentação pertinente, a citada Comissão lavrará a relação final dos credenciados que atenderam a todos os requisitos, sendo então considerados aptos à prestação dos serviços pretendidos.
9.3.1 Será publicada, no Diário Oficial do Município, a relação final dos credenciados habilitados.
9.4 A Comissão Técnica de Credenciamento emitirá um Relatório Conclusivo sobre a viabilidade do credenciamento, o qual será submetido de imediato à contratação, de acordo com as necessidades e disponibilidades financeiras e orçamentária.
9.5 Ato contínuo, o Fundo Municipal de Saúde procederá à confecção e a assinatura do Termo de Credenciamento com cada um dos credenciados, conforme modelo constante do Anexo VI.
9.6 Todos os credenciados aptos estarão habilitados à prestação dos serviços a que se candidataram, segundo a capacidade de seu atendimento antes informado.
9.7 Durante a vigência do Edital de Credenciamento, incluídas as suas republicações, o órgão ou entidade contratada, a seu critério, poderá convocar por ofício os credenciados para nova análise de documentação, quando será exigida a apresentação dos documentos que comprovem a manutenção das condições inicialmente previstas no instrumento convocatório, sob pena de descredenciamento, nos termos do art. 31, do Decreto Municipal nº 067/2023.
9.7.1 Se houver necessidade de alteração das regras, condições e minutas, deverá ser providenciado novo Credenciamento de todos os interessados.
10. DA CONTRATAÇÃO
10.1 Estando as interessadas aptas a contratar com o Município, a Secretaria Consulente realizará o protocolo do Processo de Inexigibilidade de Licitação, tomando-se por base o artigo 74, inciso IV, da Lei Federal nº 14.133/2021, tendo em vista o fato de que a competição resta faticamente impossibilitada, já que é do interesse da coletividade local que o maior número possível de pessoas prestem os serviços especializados em questão, no intuito de ampliar o acesso da população envolvida.
10.1.1 As contratações obedecerão à necessidade da Administração. Serão contratados de acordo com a demanda os credenciados aptos durante o prazo de vigência deste edital pela ordem de recebimento dos protocolos. Os habilitados que excederem a primeira necessidade constarão em cadastro de reserva e conforme ordem de classificação estabelecida no item 6.
10.1.2 Após instruído com os documentos pertinentes, aludido processo será encaminhado à Procuradoria-Geral do Município, que verificará a regularidade do procedimento e a viabilidade jurídica da contratação.
10.2 As pessoas interessadas que forem habilitadas ao credenciamento serão Contratadas por meio de instrumento de prestação de serviços, de natureza precária, caracterizado pela unilateralidade e discricionariedade, onde se estabelecerão os direitos, obrigações e responsabilidades das partes, podendo o contrato ser rescindido, a qualquer tempo, sem que caibam às Contratadas quaisquer direitos, vantagens ou indenizações.
10.2.1 O interessado habilitado terá o prazo de 05 (cinco) dias úteis, contados da data de sua convocação, para assinar o Termo de Contrato, sob pena de decair do direito à contratação, sem prejuízo das sanções previstas neste Instrumento.
10.2.2 O prazo previsto para assinatura do contrato ou para o aceite em instrumento equivalente poderá ser prorrogado 1 (uma) vez, por igual período, por solicitação justificada do adjudicatário e aceita pela Administração.
10.3 O prazo de vigência da contratação será de 06 (seis) meses, contados da data de sua assinatura, tendo eficácia legal após a publicação de seu extrato no Diário Oficial do Município, prorrogável conforme previsão nos anexos a este Instrumento.
10.4 Na assinatura do contrato, será exigida a comprovação das condições de habilitação e contratação consignadas neste edital, as quais deverão ser mantidas pelo contratante durante toda a vigência do contrato.
10.5 São de inteira responsabilidade dos profissionais contratados, as obrigações pelos encargos previdenciários, fiscais, trabalhistas e comerciais resultantes de execução do Contrato.
10.6 Os profissionais contratados são responsáveis pelos danos causados diretamente à Secretaria Municipal de Saúde, Instituto e seus segurados ou terceiros, decorrentes da execução do contrato.
10.7 O Credenciamento não garante a efetiva contratação dos participantes do Chamamento Público devidamente habilitados pela Administração, ocorrendo somente por iniciativa do órgão ou entidade requisitante, observadas as condições de regularidade das exigências previstas no instrumento convocatório.
11. DO DESCREDENCIAMENTO
11.1 O credenciado poderá solicitar seu descredenciamento com, no mínimo, 30 (trinta) dias de antecedência, mediante o envio de pedido escrito ao órgão ou entidade contratante, surtindo efeitos a partir do protocolo do requerimento.
11.2 O não cumprimento das disposições deste Edital, do Decreto Municipal nº 067/2023 e da Lei Federal n° 14.133, de 1° de Abril de 2021, poderá acarretar o descredenciamento ao credenciado, sem prejuízo da aplicação de eventuais sanções
11.2.1 O descredenciamento será cabível em função de fatos que ensejem o comprometimento das condições de habilitação e que sejam insanáveis ou não tenham sido sanados no prazo assinalado pela Secretaria Municipal responsável pela gestão do Credenciamento, bem como em razão de desvios de postura profissional ou situações que possam interferir negativamente nos padrões éticos e operacionais de execução dos serviços contratados.
11.2.2 A aplicação da sanção de descredenciamento pode ocasionar a exclusão da entidade pelo prazo de até 05 (cinco) anos.
12. DO PREÇO E DAS CONDIÇÕES DE PAGAMENTO
12.1. Para fazer jus ao recebimento de honorários por serviços técnicos prestados ao município caberá ao credenciado as seguintes obrigações funcionais tais como:
12.1.1. Assiduidade;
12.1.2. Pontualidade;
12.1.3. Estar em dia com a documentação exigida;
12.1.4. Registro de frequência de acordo com as ferramentas de controle de horário fornecidas pela instituição (biometria digital, relógio ponto).
12.2. Os pagamentos dos serviços efetivamente prestados serão realizados, exclusivamente por depósito bancário na CONTA CORRENTE vinculada ao CPF do credenciado após a conferência da escala de horas prestadas, em até 5 dias úteis do início de cada mês;
12.3. A contabilização das horas efetivamente prestadas, será realizada pelo boletim emitido no sistema de relógio ponto digital, na qual gerará o valor de horas trabalhadas, inclusive a incidência de adicional noturno.
12.4. Serão descontadas na fonte os encargos do INSS conforme legislação para RPA (Recibo de Pagamento Autônomo), IRRF (Imposto de Renda Retido na Fonte), de acordo com as legislações vigentes;
12.5. A contratada deverá informar uma Conta-Corrente ativa, vinculada ao CPF, a ser informada pelo CREDENCIADO para que os pagamentos possam ser efetivados, mediante comprovação da prestação dos serviços pela escala devidamente atestada pelo encarregado do setor onde foi prestado o serviço;
12.6. Não serão efetuados pagamentos de outras formas, como boleto bancário, depósito em conta-salário, ordem de pagamento etc.;
12.7. Nos casos de ocorrência de interrupção de serviços ou modificação de procedimentos de forma não combinada entre as partes, os pagamentos mensais deverão ser suspensos, mediante prévia notificação ao credenciado, até que o episódio seja esclarecido pela Gerência Técnica e Gerência Administrativa do local de trabalho e anuência do Secretário(a) de Saúde.
13. DOS RECURSOS ORÇAMENTÁRIOS
13.1 Para atender as despesas decorrentes do credenciamento, a Secretaria Municipal Saúde valer-se-á de recursos próprios e que estejam livres e não comprometidos, conforme DOTAÇÃO ORÇAMENTÁRIA vigente do Fundo Municipal de Saúde, a serem discriminadas no ato da contratação.
14. DAS INFRAÇÕES E SANÇÕES ADMINISTRATIVAS
14.1 Comete infração administrativa o contratado que cometer quaisquer das infrações previstas no art. 155 da Lei nº 14.133, de 2021, quais sejam:
14.1.1 Dar causa à inexecução parcial do contrato, entende-se como inexecução parcial do contrato os atrasos ou saídas antecipadas injustificadas superiores a 10 minutos;
14.1.2 Dar causa à inexecução parcial do contrato que cause grave dano à Administração, ao funcionamento dos serviços públicos ou ao interesse coletivo;
14.1.3 Dar causa à inexecução total do contrato;
14.1.4 Deixar de entregar a documentação exigida para o certame;
14.1.5 Não manter a proposta, salvo em decorrência de fato superveniente devidamente justificado;
14.1.6 Não celebrar o contrato ou não entregar a documentação exigida para a contratação, quando convocado dentro do prazo de validade de sua proposta;
14.1.7 Ensejar o retardamento da execução ou da entrega do objeto da contratação sem motivo justificado;
14.1.8 Apresentar declaração ou documentação falsa exigida para o certame ou prestar declaração falsa durante a dispensa eletrônica ou a execução do contrato;
14.1.9 Fraudar a dispensa eletrônica ou praticar ato fraudulento na execução do contrato;
14.1.10 Comportar-se de modo inidôneo ou cometer fraude de qualquer natureza;
a) Considera-se comportamento inidôneo, entre outros, a declaração falsa quanto às condições de participação, quanto ao enquadramento como ME/EPP ou o conluio entre os fornecedores, em qualquer momento da dispensa, mesmo após o encerramento da fase de lances;
14.1.11 Praticar atos ilícitos com vistas a frustrar os objetivos deste certame;
14.1.12 Praticar ato lesivo previsto no art. 5º da Lei nº 12.846, de 1º de agosto de 2013.
14.2 Serão aplicadas ao responsável pelas infrações administrativas acima descritas as seguintes sanções:
a) Advertência, quando a Contratada der causa à inexecução parcial do contrato, sempre que não se justificar a imposição de penalidade mais grave (art. 156, §2º, da Lei);
b) Impedimento de licitar e contratar, quando praticadas as condutas descritas nos subitens 10.1.2 a 10.1.7 deste Aviso, sempre que não se justificar a imposição de penalidade mais grave (art. 156, §4º, da Lei);
c) Declaração de inidoneidade para licitar e contratar no âmbito da Administração Pública Direta e Indireta do Ente Federativo que tiver aplicado a sanção, quando praticadas as condutas descritas nos subitens 10.1.8 a 10.1.12 deste Aviso, bem como nos subitens 10.1.2 a 10.1.7 que justifiquem a imposição de penalidade mais grave (art. 156, §5º, da Lei);
d) Multa:
d.1) moratória de 1% (um por cento) por falta no plantão escalado, sobre o valor do contrato, até o limite de 30 (trinta) dias;
d.1.1) A falta superior a 30 (trinta) dias autoriza a Administração a promover a rescisão do contrato por descumprimento ou cumprimento irregular de suas cláusulas, conforme dispõe o inciso I, do art. 137, da Lei nº 14.133/2021.
d.2) compensatória de 30% (trinta por cento) sobre o valor total do contrato, no caso de inexecução total do objeto;
d.3) desconto de 30% do valor do plantão escalado em caso de atrasos ou saídas antecipadas superiores à 10 minutos;
d.4) desconto de 50% do valor do plantão escalado em casos de atrasos superior à 30 minutos;
14.3 A aplicação das sanções previstas neste Edital não exclui, em hipótese alguma, a obrigação de reparação integral do dano causado ao Contratante (art. 156, §9º).
14.4 Todas as sanções previstas neste Aviso poderão ser aplicadas cumulativamente com a multa (art. 156,§7º).
14.4.1 Antes da aplicação da multa, será facultada a defesa do interessado no prazo de 15 (quinze) dias úteis, contados da data de sua intimação (art. 157);
14.4.2 Se a multa aplicada e as indenizações cabíveis forem superiores ao valor do pagamento eventualmente devido pelo Contratante à Contratada, além da perda desse valor, a diferença será descontada da garantia prestada ou será cobrada judicialmente (art. 156, §8º);
14.4.3 Previamente ao encaminhamento à cobrança judicial, a multa poderá ser recolhida administrativamente no prazo máximo de 30 (trinta) dias, a contar da data do recebimento da comunicação enviada pela autoridade competente;
14.5 A aplicação das sanções realizar-se-á em processo administrativo que assegure o contraditório e a ampla defesa à Contratada, observando-se o procedimento previsto no caput e parágrafos do art. 158 da Lei nº 14.133, de 2021, para as penalidades de impedimento de licitar e contratar e de declaração de inidoneidade para licitar ou contratar.
14.6 Na aplicação das sanções serão considerados (art. 156, §1º):
a) A natureza e a gravidade da infração cometida;
b) As peculiaridades do caso concreto;
c) As circunstâncias agravantes ou atenuantes;
d) Os danos que dela provierem para o Contratante;
e) A implantação ou o aperfeiçoamento de programa de integridade, conforme normas e orientações dos órgãos de controle.
14.7 Os atos previstos como infrações administrativas na Lei nº 14.133, de 2021, ou em outras leis de licitações e contratos da Administração Pública que também sejam tipificados como atos lesivos na Lei nº 12.846, de 2013, serão apurados e julgados conjuntamente, nos mesmos autos, observados o rito procedimental e autoridade competente definidos na referida Lei (art. 159).
15. DAS DISPOSIÇÕES FINAIS
15.1 O Fundo Municipal de Saúde poderá, a qualquer tempo, motivadamente, aditar, revogar total ou parcialmente, ou mesmo anular o presente processo, sem que disso decorra qualquer direito ou indenização ou ressarcimento para os interessados, seja de que natureza for.
15.2 O Fundo Municipal de Saúde poderá, a qualquer tempo, realizar novos credenciamentos, através da divulgação de um novo regulamento.
15.3 Qualquer pedido de esclarecimento em relação a eventuais dúvidas de interpretação do presente Edital deverá ser encaminhado por escrito à Comissão Técnica de Credenciamento.
15.4 Este chamamento público será publicado 01 (uma) vez no Portal Nacional de Compras Públicas (PNCP) e mensalmente no Diário Oficial do Município e no Sítio Eletrônico Oficial do Município (www.umuarama.pr.gov.br).
15.5 Integram este Edital de Chamamento Público, para todos os fins e efeitos, os seguintes anexos:
15.5.1 ANEXO I – Termo de Referência;
15.5.2 ANEXO II – Modelo de Requerimento de Inscrição no Credenciamento;
15.5.3 ANEXO III – Modelo de Declaração;
15.5.4 ANEXO IV – Minuta de Contrato.
Umuarama, 19 de fevereiro de 2024.
EDSON DOS SANTOS SOUZA
Secretário Municipal de Saúde
ANEXO I

CONTINUA NA PAGINA SEGUINTE

Publicações legais

TERMO DE REFERÊNCIA
EDITAL DE CHAMAMENTO PÚBLICO Nº 004/2024 – CREDENCIAMENTO DE PESSOAS FÍSICAS PARA PRESTAÇÃO DE SERVIÇOS NA ÁREA DA SAÚDE
PROCESSO ADMINISTRATIVO N° 1775/2023 de 19/12/2023
1. DAS CONDIÇÕES GERAIS DA CONTRATAÇÃO (Art. 6º, inciso XXIII, 'a' e 'e', da Lei nº 14.133/2021)
1.1. Este credenciamento consiste na realização de cadastro de profissionais, que serão convocados para atender as Unidades Básicas de Saúde com a carga horária de 40 horas semanal, sendo os serviços realizados de acordo com a necessidade e conveniência do Município de Umuarama/ Secretaria Municipais de Saúde, na FUNÇÃO DE TÉCNICO DE ENFERMAGEM:
Descrição Valor MensalValor Total Anual
Técnico de Enfermagem – 40horas
Adicional de Insalubridade de 20% sobre o salário mínimo R$3.022,00 + 260,00
Total: 3.282,00 R$ 39.384,00
1.2. O credenciado deverá cumprir minimamente 40hs semanais, podendo ultrapassar a presente carga horária em situações de extrema necessidade, e com aprovação prévia do gestor;
1.3 DA REMUNERAÇÃO:
13.1. O CREDENCIAMENTO visa à contratação de Técnicos de Enfermagem Plantonista para as Unidades Básicas de Saúde de Umuarama.
13.1.1. Remuneração baseada na Lei Complementar Municipal Nº 527/2022 (vencimento atualizado R$ 2.312,47) + Lei Municipal Nº4695/2023 como complementação para atingir o valor do piso nacional da enfermagem (lei nº 14.434/2022), que estabelece o vencimento do técnico de enfermagem em R$ 3.022,00 (40 horas semanais). Foi adicionado adicional de insalubridade de 20% sobre o salário-mínimo (art. 189 à 194 da CLT) R$ 260,00
13.1.2. Os serviços prestados serão remunerados por hora efetivamente trabalhada, conforme a especificidade do serviço e com autorização pela chefia, por meio de escala prévia e executada mediante comprovação dos serviços prestados;
13.2. Todos os tributos, encargos sociais, ônus trabalhistas e previdenciários ou outro de quaisquer naturezas estão inclusos neste preço, não cabendo ao profissional nada mais pleitear a esta municipalidade, uma vez que o preço será considerado líquido e certo.
2. DA FUNDAMENTAÇÃO E DESCRIÇÃO DA NECESSIDADE DA CONTRATAÇÃO (Art. 6º, inciso XXIII, alínea 'b', da Lei nº 14.133/2021).
2.1 Se faz necessário o credenciamento de pessoas físicas para a prestação de serviços de TÉCNICO DE ENFERMAGEM, para as Unidades de Saúde, que tenham habilitação para o exercício das funções previstas neste Edital.
Saliente-se que o órgão consulente optou pela figura do chamamento público, tendo em vista a possibilidade de contratação de mais de uma pessoa física para a realização dos serviços, desde que atendam todas as exigências do edital, frisando que tal procedimento não acarretará prejuízo e que a intenção de sua utilização nada mais é do que melhor atender as necessidades da Administração, mediante a seleção do maior número possível de interessados em prestar o serviço buscado, através de um procedimento simples, rápido, público e impessoal.
3. DOS REQUISITOS DA CONTRATAÇÃO (Art. 6º, XXIII, alínea 'd', da Lei nº 14.133/21)
3.1 A contratação deverá observar os seguintes requisitos:
3.1.1 Não será admitida a subcontratação do objeto contratual.
3.1.2 Não haverá exigência da garantia da contratação dos arts. 96 e seguintes da Lei nº 14.133/21.
4. DO MODELO DE EXECUÇÃO CONTRATUAL (Art. 6º, XXIII, alínea 'e', e art. 40, §1º, inciso II, ambos da Lei nº 14.133/21)
4.1. Na execução do presente contrato, os partícipes deverão observar as seguintes condições:
I – O acesso aos serviços do SUS faz-se exclusivamente pela Secretaria Municipal de Saúde;
II – O objeto do presente contrato será realizado conforme encaminhamento a ser efetuado pela Secretaria Municipal de Saúde, a carga horária estabelecidos na Cláusula Segunda do presente contrato;
III – As ações e os serviços de saúde executados são dotados de gratuidade, não podendo haver cobrança aos usuários ou seus acompanhantes, de qualquer complementação aos valores pagos pelos serviços prestados nos termos deste contrato;
IV – Os serviços ora contratados serão prestados diretamente pela CONTRATADA ou por profissionais da CONTRATADA, ou seja, por membro do seu corpo técnico e de profissionais, por profissional que tenha vínculo empregatício com a CONTRATADA ou por profissional autônomo, empresa, grupo, sociedade ou conglomerado de profissionais que exerçam atividades na área de saúde e que prestem serviços à CONTRATADA.;
V – A execução do objeto dar-se-á segundo princípios e diretrizes do Sistema Único de Saúde – SUS, regulamentados pela Lei nº 8.080, de 19 de setembro de 199, com observância integral dos protocolos técnicos de atendimento e regulamentos estabelecidos pelo Ministério da Saúde e respectivos gestores do SUS;
VI – A CONTRATADA deverá prestar atendimento humanizado, de acordo com a Política Nacional de Humanização do SUS;
VII – É de responsabilidade exclusiva e integral da CONTRATADA o fornecimento de todos os insumos necessários à execução do objeto deste contrato, aí incluídos equipamentos, medicamentos, insumos, órteses, próteses e materiais comuns ou especiais, cujos ônus e obrigações em nenhuma hipótese poderão ser transferidos para o CONTRATANTE.
Parágrafo Primeiro: Sem prejuízo do acompanhamento, da regulação, da fiscalização e da normatividade suplementar, exercidos pelo CONTRATANTE sobre a execução do objeto deste contrato, fica desde já reconhecida a prerrogativa de controle e a autoridade normativa genérica da direção municipal da Secretaria Municipal de Saúde, decorrente da Lei Orgânica da Saúde.
Parágrafo Segundo: É de responsabilidade exclusiva e integral da CONTRATADA a utilização de pessoal para execução do objeto deste contrato, devendo a mesma também arcar com todos os encargos trabalhistas, previdenciários, sociais e fiscais resultantes de vínculo empregatício, cujo ônus e obrigações em nenhuma hipótese poderão ser transferidos para o CONTRATANTE.
Parágrafo Terceiro: Será indicada a retenção ou glosa no pagamento, proporcional à irregularidade verificada, sem prejuízo das sanções cabíveis, caso se constate que a Contratada:
a) não produziu os resultados acordados;
b) deixou de executar, ou não executou com a qualidade mínima exigida as atividades contratadas;
c) deixou de utilizar materiais e recursos humanos exigidos para a execução do serviço, ou os utilizou com qualidade ou quantidade inferior à demandada.
5. DO MODELO DE GESTÃO CONTRATUAL (Art. 6º, XXIII, alínea 'f', da Lei nº 14.133/21)
I – O contrato deverá ser executado fielmente pelas partes, de acordo com as cláusulas avençadas e as normas da Lei Federal nº 14.133/2021, e cada parte responderá pelas consequências de sua inexecução total ou parcial.
II – Em caso de impedimento, ordem de paralisação ou suspensão do contrato, o cronograma de execução será prorrogado automaticamente pelo tempo correspondente, anotadas tais circunstâncias mediante simples apostila.
III – As comunicações entre o órgão ou entidade e a Contratada devem ser realizadas por escrito sempre que o ato exigir tal formalidade, admitindo-se o uso de mensagem eletrônica para esse fim.
IV – O órgão ou entidade poderá convocar o credenciado para adoção de providências que devam ser cumpridas de imediato.
V – Após a assinatura do contrato ou instrumento equivalente, o órgão ou entidade poderá convocar o credenciado contratada para reunião inicial para apresentação do plano de fiscalização, que conterá informações acerca das obrigações contratuais, dos mecanismos de fiscalização, das estratégias para execução do objeto, do plano complementar de execução da Contratada, quando houver, do método de aferição dos resultados e das sanções aplicáveis, dentre outros.
VI – A execução do contrato deverá ser acompanhada e fiscalizada pelo(s) fiscal(is) do contrato, ou pelos respectivos substitutos.
VII – O fiscal acompanhará a execução do contrato, para que sejam cumpridas todas as condições estabelecidas, de modo a assegurar os melhores resultados para a Administração.
VIII – O fiscal anotará no histórico de gerenciamento do contrato todas as ocorrências relacionadas à execução, com a descrição do que for necessário para a regularização das faltas ou dos defeitos observados.
IX – Identificada qualquer inexatidão ou irregularidade, o fiscal emitirá notificações para a correção da execução do contrato, determinando prazo para a correção.
X – O fiscal informará ao gestor do contato, em tempo hábil, a situação que demandar decisão ou adoção de medidas que ultrapassem sua competência, para que adote as medidas necessárias e saneadoras, se for o caso.
XI – No caso de ocorrências que possam inviabilizar a execução do contrato nas datas aprazadas, o fiscal comunicará o fato imediatamente ao gestor.
XII – O fiscal deverá comunicar ao gestor, em tempo hábil, o término do contrato sob sua responsabilidade, com vistas à renovação tempestiva ou à prorrogação contratual.
XIII – O fiscal verificará a manutenção das condições de habilitação da Contratada, acompanhará o empenho, o pagamento, as garantias, as glosas e a formalização de apostilamento e termos aditivos, solicitando quaisquer documentos comprobatórios pertinentes, caso necessário.
XIV – Caso ocorram descumprimento das obrigações contratuais, o fiscal atuará tempestivamente na solução do problema, reportando ao gestor do contrato para que tome as providências cabíveis, quando ultrapassar a sua competência.
XV – O gestor coordenará a atualização do processo de acompanhamento e fiscalização do contrato, contendo todos os registros formais da execução no histórico de gerenciamento, a exemplo da ordem de serviço, do registro de ocorrências, das alterações e das prorrogações contratuais, elaborando relatório com vistas à verificação da necessidade de adequações para o atendimento da finalidade da administração.
XVI – O gestor do contrato acompanhará a manutenção das condições de habilitação da Contratada, para fins de empenho de despesa e pagamento, e anotará os problemas que obstem o fluxo normal da liquidação e do pagamento da despesa no relatório de riscos eventuais.
XVII – O gestor do contrato acompanhará os registros realizados pelos fiscais, de todas as ocorrências relacionadas à execução e as medidas adotadas, informando à autoridade superior, se for o caso, aquelas que ultrapassarem a sua competência.
XVIII – O gestor do contrato emitirá documento comprobatório da avaliação realizada pelos fiscais, quanto ao cumprimento de obrigações assumidas pela Contratada, com menção ao seu desempenho na execução contratual, baseado nos indicadores objetivamente definidos e aferidos, e a eventuais penalidades aplicadas.
XIX – O gestor do contrato tomará providências para a formalização de processo administrativo de responsabilização para fins de aplicação de sanções, a ser conduzido pela comissão de que trata o art. 158 da Lei Federal n.º 14.133/2021, ou pelo agente ou pelo setor com competência para tal, conforme o caso.
XX – O gestor do contrato deverá elaborar relatório final com informações sobre a consecução dos objetivos que tenham justificado a contratação e eventuais condutas a serem adotadas para o aprimoramento das atividades da Administração.
6. DOS CRITÉRIOS DE SELEÇÃO DO FORNECEDOR (Art. 6º, XXIII, alínea 'h', da Lei nº 14.133/21)
6.1 Serão credenciadas as pessoas que atuem na Área de Saúde para a prestação de serviços TÉCNICO DE ENFERMAGEM, para as Unidades de Saúde, 40horas semanais, que tenham habilitação para o exercício das funções previstas neste Edital, que serão pagos com recurso próprio.
6.2 As exigências de habilitação jurídica, fiscal, social e trabalhista são as usuais para a generalidade dos objetos, conforme disciplinado nos itens 5 e 6 do Edital de Chamamento Público.
6.3 Os critérios de qualificação técnica e econômico-financeira a serem atendidos pelo prestador estão previstos no item 5, do Edital de Chamamento Público.
7. DOS CRITÉRIOS E DO PRAZO DE PAGAMENTO (Art. 6º, XXIII, alínea 'h', da Lei nº 14.133/21)
7.1. Para fazer jus ao recebimento de honorários por serviços técnicos prestados ao município caberá ao credenciado as seguintes obrigações funcionais tais como:
a) Assiduidade
b) Pontualidade
c) Estar em dia com a documentação exigida
d) Registro de frequência de acordo com as ferramentas de controle de horário fornecidas pela instituição (biometria digital, relógio ponto);
7.2. Os pagamentos dos serviços efetivamente prestados serão realizados, exclusivamente por depósito bancário na CONTA CORRENTE vinculada ao CPF do credenciado após a conferência da escala de horas prestadas, em até 5 dias úteis do início de cada mês;
7.3. A contabilização das horas efetivamente prestadas, será realizada pelo boletim emitido no sistema de relógio ponto digital, na qual gerará o valor de horas trabalhadas;
7.4. Serão descontados na fonte os encargos do INSS conforme legislação para RPA (Recibo de Pagamento Autônomo), IRRF (Imposto de Renda Retido na Fonte), de acordo com as legislações vigentes;
7.5. A contratada deverá informar uma Conta-Corrente ativa, vinculada ao CPF, a ser informada pelo CREDENCIADO para que os pagamentos possam ser efetivados, mediante comprovação da prestação dos serviços pela escala devidamente atestada pelo encarregado do setor onde foi prestado o serviço;
7.6. Não serão efetuados pagamentos de outras formas, como boleto bancário, depósito em conta-salário, ordem de pagamento etc.;
7.7. Nos casos de ocorrência de interrupção de serviços ou modificação de procedimentos de forma não combinada entre as partes, os pagamentos mensais deverão ser suspensos, mediante prévia notificação ao credenciado, até que o episódio seja esclarecido pela Gerência Técnica e Gerência Administrativa do local de trabalho e anuência do Secretário(a) de Saúde.
8. DA ADEQUAÇÃO ORÇAMENTÁRIA (Art. 6º, XXIII, alínea 'j', da Lei nº 14.133/21)
8.1 Para cobertura das despesas da presente contratação, os recursos correrão por conta da seguinte dotação orçamentária:
Dotação Orçamentária – Recursos Próprios
8.2 A dotação relativa aos exercícios financeiros subsequentes será indicada após aprovação da Lei Orçamentária respectiva e da liberação dos créditos correspondes, mediante apostilamento.
ANEXO II
MODELO DE REQUERIMENTO DE INSCRIÇÃO NO CREDENCIAMENTO
REF.: CHAMAMENTO PÚBLICO Nº____/2024
FORMULÁRIO DE INSCRIÇÃO PARA CREDENCIAMENTO DE TÉCNICO DE ENFERMAGEM
Nome XXXXX XXXXX XXX XXXXXX
Nº COREN: XXXXXX
Banco: XXXX SSSSS XXXXXXXXX Agência: 0000-0 C/C: 00000-0
Endereço: XXX XXXXXXXX, Nº 00,
BAIRRO, XXXXXXX/PR, CEP: 00.000-000
Email: XXX@XX
Celular: (00) 00000-0000
RG nº 000.000.000 SSP:__ Data de Expedição: 00/00/0000
CPF nº 000.000.000-00 PIS: 000.00000.00-0
Data de Nascimento: 00/00/0000
Filiação Pai: XXXX
Mãe: XXXX
Umuarama, 00 de XXXXXXXX de 2024
_____
XXXXXXXXXXXXXXX
CPF: XXXXXXX
(ASSINAR E CARIMBAR)
ANEXO III
MODELO DE DECLARAÇÃO - TEMPO DE EXPERIÊNCIA PROFISSIONAL (TÉCNICO DE ENFERMAGEM)
REF.: CHAMAMENTO PÚBLICO Nº____/2024
Declaro, para os devidos fins, que o(a) candidato (a)_____, portador da Carteira de Identidade nº _____, CPF nº _____, COREN _____ exerceu atividade profissional técnico de enfermagem no endereço_____, no município de _____, nos setores_____, no período de ____/____/____ a ____/____/____, realizando as seguintes atividades:
_____, ____ de _____ de 2024.
_____
Assinatura e Carimbo do Empregador
ANEXO IV
MODELO DE DECLARAÇÃO DE RESPONSABILIDADE UNIFICADA
REF.: CHAMAMENTO PÚBLICO Nº____/2024
À Comissão Técnica de Credenciamento,
Prezado (a) Senhor (a):
Pelo presente instrumento, a ....., inscrita no CPF sob o nº ....., com residente e domiciliado na ....., por meio de seu representante legal infra-assinado, DECLARA:
a) Para os devidos fins, que até a presente data inexistem fatos supervenientes impeditivos para habilitação na presente Chamamento Público, estando ciente da obrigatoriedade de declarar ocorrências posteriores;
b) Para os devidos fins, que não foi declarada inidônea por nenhum órgão público de qualquer esfera de governo, estando apta a contratar com o poder público;
c) Estar ciente e concordar com as condições contidas no Edital e seus anexos;
d) Para os fins do disposto no inciso XXXIII, do art. 7º, da Constituição Federal, que não emprega menores de 18 (dezoito) anos em trabalho noturno, perigoso ou insalubre e nem menores de 16 (dezesseis) anos, em qualquer trabalho, salvo na condição de aprendiz, a partir dos 14 (quatorze) anos de idade, em cumprimento ao que determina o inciso VI, do art. 68, da Lei 14.133/2021;
e) Que cumpre as exigências de reserva de cargos para pessoa com deficiência e para reabilitado da Previdência Social, de que trata o art. 93, da Lei nº 8.213/91;
f) Para os devidos fins, que não possui nenhum sócio ligado ao Prefeito, Vice-Prefeito, Vereadores ou Secretários Municipais, por matrimônio ou parentesco, afim ou consanguíneo, até o segundo grau, ou por adoção, bem como também não possui em seu quadro social, nenhum Servidor do Município;
g) Que a empresa não contratará empregados com incompatibilidade com as autoridades contratantes ou ocupantes de cargos de direção ou de assessoramento até o terceiro grau, na forma da Súmula Vinculante nº 013 do STF (Supremo Tribunal Federal);
h) Ter ciência de que em atendimento ao disposto na Lei nº 13.709/2018 – Lei Geral de Proteção de Dados Pessoais (LGPD), para a execução do serviço objeto deste edital e em decorrência de obrigações legais e cumprimento do edital/instrumento contratual, notadamente em cumprimento da Lei de Acesso à Informação (Lei n. 12.527/2011), da Legislação de Licitações e determinações legais emanadas dos Órgãos de Controle, o Município terá acesso aos dados pessoais dos representantes da LICITANTE/CONTRATADA, tais como: número do CPF, RG, telefone, endereço físico e eletrônico, e todo e qualquer dado pessoal repassado em decorrência da execução contratual, e poderá dar o tratamento legal aos mesmos, inclusive para atendimento de exigências dos órgãos de controle interno e externo;
i) Para os devidos fins, que em caso de qualquer comunicação futura referente e este processo licitatório, bem como em caso de eventual contratação, concorda que o Contrato seja encaminhado para o seguinte endereço:
E-mail:
Telefone: ( )
j) Que caso altere o citado e-mail ou telefone, compromete-se a protocolizar pedido de alteração junto ao Sistema de Protocolo deste Município, sob pena de sermos considerados como intimados pelos meios anteriormente fornecidos.
k) Que nomeia e constituí o (a) senhor (a)....., portador (a) do CPF/MF sob n.º..... ....., para ser o (a) responsável para acompanhar a execução do contrato, referente à Chamamento Publico nº _____ e todos os atos necessários ao cumprimento das obrigações contidas no instrumento convocatório, seus Anexos e no Contrato.
Por ser expressão de verdade, firmamos o presente.
_____, em _____ de _____ de 20_____.
_____
Assinatura
(Nome Legível)
ANEXO V
MINUTA DE CONTRATO DE PRESTAÇÃO DE SERVIÇOS Nº ____/2024
Pelo presente instrumento de contrato que entre si celebram de um lado o FUNDO MUNICIPAL DE SAÚDE DE UMUARAMA, inscrito no CNPJ sob n° 08.931.506/0001-26, com sede à Rua Ministro Oliveira Salazar, 4150, nesta cidade de Umuarama - Pr, neste ato representado pelo Secretário de Saúde o Sr. EDSON DOS SANTOS SOUZA, brasileiro, casado, empresário, inscrito no CPF sob nº 301.725.598-04, portador da Cédula de Identidade RG nº 34055782 SESP/SP, residente e domiciliado nesta cidade de Umuarama, Estado do Paraná, doravante denominada CONTRATANTE, e o Sr. _____, nacionalidade, estado civil, profissão, portador do RG nº _____/SSP-__ e inscrito no CPF sob o nº _____, residente e domiciliado nesta cidade de Umuarama-PR, resolvem firmar o presente Contrato, mediante as cláusulas e condições a seguir enunciadas:
CLÁUSULA PRIMEIRA – DA FUNDAMENTAÇÃO: O presente instrumento é celebrado com fundamento no Processo Administrativo nº_____, no Processo de Inexigibilidade de Licitação n° _____, ratificado em _____de _____ de _____, publicado no Jornal Umuarama Ilustrado, de _____ de _____ de _____, edição nº _____, que integram o presente Termo, e nos fundamentos e disposições da Lei Federal nº 14.133, de 1º de abril de 2021, em especial no art. 74, inciso IV, da Lei Orgânica da Saúde – Lei nº 8.080/90, da Portaria de Consolidação nº 1, de 28 de setembro de 2017, da Lei Municipal nº 4.618, de 1º de dezembro de 2022, do Decreto Municipal nº 067, de 08 de março de 2023, bem como nas demais legislações aplicáveis.
CLÁUSULA SEGUNDA – DO OBJETO: O presente contrato tem por objeto a contratação de pessoa física para a prestação de serviços de TÉCNICO DE ENFERMAGEM, a serem prestados nas Unidades de Saúde, 40hs semanais aos usuários do Sistema Único de Saúde – SUS, do Município de Saúde de Umuarama, conforme Edital de Chamamento Público nº _____/2023 – Credenciamento de Serviços de Saúde, conforme especialidade e nos termos, abaixo descritos:
ESPECIALIDADE/HABILITAÇÃO VALOR DA HORA HORA MENSAL
VALOR MENSAL HORA ANUAL VALOR ANUAL
TOTAL
Parágrafo Primeiro: Os serviços objeto da presente contratação são caracterizados como comuns e possuem natureza contínua, nos termos do art. 6º, incisos XIII e XV, respectivamente, da Lei Federal nº 14.133/2021.
Parágrafo Segundo: Vinculam esta contratação, independente de transcrição:
I – O Termo de Referência;
II – Eventuais anexos e documentos presentes no Processo de Inexigibilidade _____/2023 – SAÚDE.
CLÁUSULA TERCEIRA – DA INDICAÇÃO DE GESTOR E FISCAL (IS): De acordo com os requisitos exigidos no artigo 2º, da Instrução Normativa nº 03/2009 de 22 de junho de 2009 da Divisão de Controle Interno da Prefeitura Municipal de Umuarama-Pr, indica-se como GESTOR (A) DE CONTRATO do presente contrato o Sr.(Sra.) _____, inscrito no CPF sob nº _____, _____, da Secretaria Municipal de Saúde de Umuarama E GESTOR (A) SUBSTITUTO (A) DE CONTRATO: o Sr.(Sra.) _____, inscrito no CPF sob nº _____, _____, da Secretaria Municipal de Saúde de Umuarama., e como FISCAL DE CONTRATO: Sr.(Sra.) _____, inscrito no CPF sob nº _____, _____,, da Secretaria Municipal de Saúde de Umuarama – Pr. E FISCAL SUBSTITUTO (A) DE CONTRATO: o Sr.(Sra.) _____, inscrito no CPF sob nº _____, _____, da Secretaria Municipal de Saúde de Umuarama.
CLÁUSULA QUARTA – DA VIGÊNCIA E DA PRORROGAÇÃO: O prazo de vigência da contratação será de 06 (seis) meses, tendo início em 00 de janeiro de 2023 e com término em 00 de janeiro de 2024, contudo prorrogável por até 10 (dez) anos, na forma dos artigos 106 e 107 da Lei Federal nº 14.133/2021.
Parágrafo Primeiro: O presente contrato poderá ser prorrogado sucessivamente, respeitada a vigência máxima decenal, desde que a autoridade competente ateste que:
I – As condições e os preços permanecem vantajosos para a Administração, permitida a negociação com a contratada;
II – A Contratada mantém todas as condições de habilitação e qualificação exigidas na contratação, de acordo com o Artigo 92, inciso XVI, da Lei Federal nº 14.133/2021, especialmente o atestado de exclusividade, utilizado para fundamentar a presente contratação;
Parágrafo Segundo: A Administração terá a opção de extinguir o contrato, sem ônus, quando não dispuser de créditos orçamentários para sua continuidade ou quando entender que o contrato não mais lhe oferece vantagem.
CLÁUSULA QUINTA – DO PREÇO
I – O valor anual do objeto do presente contrato é de R$ _____, de acordo com os valores constantes na Tabela do Chamamento _____/2024 – Credenciamento de Serviços de Saúde.
II – No valor acima estão incluídas todas as despesas ordinárias diretas e indiretas decorrentes da execução do objeto, inclusive tributos e/ou impostos, encargos sociais, trabalhistas, previdenciários, fiscais e comerciais incidentes, taxa de administração, frete, seguro e outros necessários ao cumprimento integral do objeto da contratação;
III – O valor acima é meramente estimativo, de forma que os pagamentos devidos à Contratada dependerão dos quantitativos efetivamente fornecidos;
Parágrafo Primeiro: Dos valores que a se refere esta cláusula, será abatido o montante devido a título de ISSQN, se aplicável nos termos da Legislação Municipal em vigor.
Parágrafo Segundo: Caso o objeto deste contrato se enquadre na Legislação em vigor, o Município fará a retenção de 11% (onze por cento) de INSS sobre a mão de obra utilizada, nos termos da IN-SRP 03/2005, devendo, para apuração da base de cálculo, deduzir os valores relativos à utilização de equipamentos e materiais previstos neste contrato.
Parágrafo Terceiro: O Município fará a retenção do Imposto de Renda (IR), nos termos da Instrução Normativa RFB.
CLÁUSULA SEXTA – DA FORMA DE PAGAMENTO: O pagamento será realizado por meio de ordem bancária para crédito em banco, agência e conta-corrente, a serem indicados pela Contratada.
CLÁUSULA SÉTIMA – DO PRAZO E DAS CONDIÇÕES DE PAGAMENTO
I – Os pagamentos dos serviços efetivamente prestados serão realizados, exclusivamente por depósito bancário na CONTA CORRENTE vinculada ao CPF do credenciado após a conferência da escala de horas prestadas, em até 5 dias úteis do início de cada mês;
II – No caso de atraso pelo Contratante, os valores devidos à contratada serão atualizados monetariamente entre o termo final do prazo de pagamento, até a data de sua efetiva realização, mediante aplicação do índice oficial INPC/IBGE para atualização monetária, nos termos do art. 92, inciso V, da Lei Federal nº 14.133/2021;
III - Para fazer jus ao recebimento de honorários por serviços técnicos prestados ao município caberá ao credenciado as seguintes obrigações funcionais tais como:
a) - Assiduidade
b) Pontualidade
c) Estar em dia com a documentação exigida
d) Registro de frequência de acordo com as ferramentas de controle de horário fornecidas pela instituição (biometria digital, relógio ponto);
IV. Os pagamentos dos serviços efetivamente prestados serão realizados, exclusivamente por depósito bancário na CONTA CORRENTE vinculada ao CPF do credenciado após a conferência da escala de horas prestadas, em até 5 dias úteis do início de cada mês;
V. A contabilização das horas efetivamente prestadas, será realizada pelo boletim emitido no sistema de relógio ponto digital, na qual gerará o valor de horas trabalhadas;
VI. Serão descontados na fonte os encargos do INSS conforme legislação para RPA (Recibo de Pagamento Autônomo), IRRF (Imposto de Renda Retido na Fonte), de acordo com as legislações vigentes;
VII. A contratada deverá informar uma Conta-Corrente ativa, vinculada ao CPF, a ser informada pelo CREDENCIADO para que os pagamentos possam ser efetivados, mediante comprovação da prestação dos serviços pela escala devidamente atestada pelo encarregado do setor onde foi prestado o serviço;
VIII. Não serão efetuados pagamentos de outras formas, como boleto bancário, depósito em conta-salário, ordem de pagamento etc.;
IX. Nos casos de ocorrência de interrupção de serviços ou modificação de procedimentos de forma não combinada entre as partes, os pagamentos mensais deverão ser suspensos, mediante prévia notificação ao credenciado, até que o episódio seja esclarecido pela Gerência Técnica e Gerência Administrativa do local de trabalho e anuência do Secretário(a) de Saúde.
Parágrafo Primeiro: A Contratada deverá manter, durante toda a execução do contrato, todas as condições de habilitação e qualificação exigidas na licitação/contratação, de acordo com o Artigo 92, inciso XVI da Lei Federal nº 14.133/2021.
Parágrafo Segundo: O pagamento a que se refere esta cláusula, fica condicionado à apresentação da nota fiscal/fatura, que deverá, obrigatoriamente, vir acompanhada da comprovação de regularidade fiscal da Contratada, verificada por meio dos documentos elencados no art. 68, da Lei Federal nº 14.133/2021.
Parágrafo Terceiro: Constatando-se quaisquer irregularidades por parte da contratada, será providenciada sua notificação, por escrito, para que, no prazo de 5 (cinco) dias úteis, regularize sua situação ou, no mesmo prazo, apresente sua defesa. O prazo poderá ser prorrogado uma vez, por igual período, a critério do contratante.
Parágrafo Quarto: Não havendo regularização ou sendo a defesa considerada improcedente, a contratante deverá comunicar aos órgãos responsáveis pela fiscalização da regularidade fiscal quanto à inadimplência da contratada, bem como quanto à existência de pagamento a ser efetuado, para que sejam acionados os meios pertinentes e necessários para garantir o recebimento de seus créditos.
Parágrafo Quinto: Persistindo a irregularidade, a contratante deverá adotar as medidas necessárias à rescisão contratual nos autos do processo administrativo correspondente, assegurada à contratada a ampla defesa.
Parágrafo Sexto: Havendo a efetiva execução do objeto, o pagamento será realizado normalmente, até que se decida pela rescisão do contrato, caso a contratada não regularize sua situação.
Parágrafo Sétimo: As notas fiscais deverão ser encaminhadas à Secretaria Municipal de Saúde.
CLÁUSULA OITAVA – DO REAJUSTE
I – Os preços inicialmente contratados são fixos e irreajustáveis.
CLÁUSULA DÉCIMA – DOS RECURSOS ORÇAMENTÁRIOS: Para cobertura das despesas do presente contrato, os recursos correrão por conta da seguinte dotação orçamentária:
Dotação Orçamentária – Recursos Próprios / Recurso Estadual / Recurso Federal
CLÁUSULA DÉCIMA PRIMEIRA – DO MODELO DE GESTÃO CONTRATUAIS:
I – O contrato deverá ser executado fielmente pelas partes, de acordo com as cláusulas avençadas e as normas da Lei Federal nº 14.133/2021, e cada parte responderá pelas consequências de sua inexecução total ou parcial.
II – Em caso de impedimento, ordem de paralisação ou suspensão do contrato, o cronograma de execução será prorrogado automaticamente pelo tempo correspondente, anotadas tais circunstâncias mediante simples apostila.
III – As comunicações entre o órgão ou entidade e a Contratada devem ser realizadas por escrito sempre que o ato exigir tal formalidade, admitindo-se o uso de mensagem eletrônica para esse fim.
IV – O órgão ou entidade poderá convocar o credenciado para adoção de providências que devam ser cumpridas de imediato.
V – Após a assinatura do contrato ou instrumento equivalente, o órgão ou entidade poderá convocar o credenciado contratada para reunião inicial para apresentação do plano de fiscalização, que conterá informações acerca das obrigações contratuais, dos mecanismos de fiscalização, das estratégias para execução do objeto, do plano complementar de execução da Contratada, quando houver, do método de aferição dos resultados e das sanções aplicáveis, dentre outros.
VI – A execução do contrato deverá ser acompanhada e fiscalizada pelo(s) fiscal(is) do contrato, ou pelos respectivos substitutos.
VII – O fiscal acompanhará a execução do contrato, para que sejam cumpridas todas as condições estabelecidas, de modo a assegurar os melhores resultados para a Administração.
VIII – O fiscal anotará no histórico de gerenciamento do contrato todas as ocorrências relacionadas à execução, com a descrição do que for necessário para a regularização das faltas ou dos defeitos observados.
IX – Identificada qualquer inexatidão ou irregularidade, o fiscal emitirá notificações para a correção da execução do contrato, determinando prazo para a correção.
X – O fiscal informará ao gestor do contato, em tempo hábil, a situação que demandar decisão ou adoção de medidas que ultrapassem sua competência, para que adote as medidas necessárias e saneadoras, se for o caso.
XI – No caso de ocorrências que possam inviabilizar a execução do contrato nas datas aprazadas, o fiscal comunicará o fato imediatamente ao gestor.
XII – O fiscal deverá comunicar ao gestor, em tempo hábil, o término do contrato sob sua responsabilidade, com vistas à renovação tempestiva ou à prorrogação contratual.
XIII – O fiscal verificará a manutenção das condições de habilitação da Contratada, acompanhará o empenho, o pagamento, as garantias, as glosas e a formalização de apostilamento e termos aditivos, solicitando quaisquer documentos comprobatórios pertinentes, caso necessário.
XIV – Caso ocorram descumprimento das obrigações contratuais, o fiscal atuará tempestivamente na solução do problema, reportando ao gestor do contrato para que tome as providências cabíveis, quando ultrapassar a sua competência.
XV – O gestor coordenará a atualização do processo de acompanhamento e fiscalização do contrato, contendo todos os registros formais da execução no histórico de gerenciamento, a exemplo da ordem de serviço, do registro de ocorrências, das alterações e das prorrogações contratuais, elaborando relatório com vistas à verificação da necessidade de adequações para o atendimento da finalidade da administração.
XVI – O gestor do contrato acompanhará a manutenção das condições de habilitação da Contratada, para fins de empenho de despesa e pagamento, e anotará os problemas que obstem o fluxo normal da liquidação e do pagamento da despesa no relatório de riscos eventuais.
XVII – O gestor do contrato acompanhará os registros realizados pelos fiscais, de todas as ocorrências relacionadas à execução e as medidas adotadas, informando à autoridade superior, se for o caso, aquelas que ultrapassarem a sua competência.
XVIII – O gestor do contrato emitirá documento comprobatório da avaliação realizada pelos fiscais, quanto ao cumprimento de obrigações assumidas pela Contratada, com menção ao seu desempenho na execução contratual, baseado nos indicadores objetivamente definidos e aferidos, e a eventuais penalidades aplicadas.
XIX – O gestor do contrato tomará providências para a formalização de processo administrativo de responsabilização para fins de aplicação de sanções, a ser conduzido pela comissão de que trata o art. 158 da Lei Federal n.º 14.133/2021, ou pelo agente ou pelo setor com competência para tal, conforme o caso.
XX – O gestor do contrato deverá elaborar relatório final com informações sobre a consecução dos objetivos que tenham justificado a contratação e eventuais condutas a serem adotadas para o aprimoramento das atividades da Administração.
CLÁUSULA DÉCIMA SEGUNDA – DA SUBCONTRATAÇÃO: Não será admitida a subcontratação do objeto contratual.
CLÁUSULA DÉCIMA TERCEIRA – DAS CONDIÇÕES ESPECIAIS DE EXECUÇÃO:
Na execução do presente contrato, os partícipes deverão observar as seguintes condições:
I – O acesso aos serviços do SUS faz-se exclusivamente pela Secretaria Municipal de Saúde;
II – O objeto do presente contrato será realizado conforme encaminhamento a ser efetuado pela Secretaria Municipal de Saúde, a carga horária estabelecidos na Cláusula Segunda do presente contrato;
III – As ações e os serviços de saúde executados são dotados de gratuidade, não podendo haver cobrança aos usuários ou seus acompanhantes, de qualquer complementação aos valores pagos pelos serviços prestados nos termos deste contrato;
IV – Os serviços ora contratados serão prestados diretamente pela CONTRATADA ou por profissionais da CONTRATADA, ou seja, por membro do seu corpo técnico e de profissionais, por profissional que tenha vínculo empregatício com a CONTRATADA ou por profissional autônomo, empresa, grupo, sociedade ou conglomerado de profissionais que exerçam atividades na área de saúde e que prestem serviços à CONTRATADA.;
V – A execução do objeto dar-se-á segundo princípios e diretrizes do Sistema Único de Saúde – SUS, regulamentados pela Lei nº 8.080, de 19 de setembro de 199, com observância integral dos protocolos técnicos de atendimento e regulamentos estabelecidos pelo Ministério da Saúde e respectivos gestores do SUS;
VI – A CONTRATADA deverá prestar atendimento humanizado, de acordo com a Política Nacional de Humanização do SUS;
VII – É de responsabilidade exclusiva e integral da CONTRATADA o fornecimento de todos os insumos necessários à execução do objeto deste contrato, aí incluídos equipamentos, medicamentos, insumos, órteses, próteses e materiais comuns ou especiais, cujos ônus e obrigações em nenhuma hipótese poderão ser transferidos para o CONTRATANTE.
Parágrafo Primeiro: Sem prejuízo do acompanhamento, da regulação, da fiscalização e da normatividade suplementar, exercidos pelo CONTRATANTE sobre a execução do objeto deste contrato, fica desde já reconhecida a prerrogativa de controle e a autoridade normativa genérica da direção municipal da Secretaria Municipal de Saúde, decorrente da Lei Orgânica da Saúde.
Parágrafo Segundo: É de responsabilidade exclusiva e integral da CONTRATADA a utilização de pessoal para execução do objeto deste contrato, devendo a mesma também arcar com todos os encargos trabalhistas, previdenciários, sociais e fiscais resultantes de vínculo empregatício, cujo ônus e obrigações em nenhuma hipótese poderão ser transferidos para o CONTRATANTE.
Parágrafo Terceiro:

Publicações legais

CLÁUSULA VIGÉSIMA QUINTA: Os casos omissos serão dirimidos de comum acordo entre as partes, com base na legislação em vigor, sobretudo na Lei nº 14.133/2021 e pelos preceitos de direito público, sendo aplicados, supletivamente, os princípios da teoria geral dos contratos e as disposições de direito privado.
Parágrafo Único: Os casos omissos serão resolvidos à luz da referida lei, recorrendo-se à analogia, aos costumes e aos princípios gerais do direito.
CLÁUSULA VIGÉSIMA SEXTA: A abstenção por parte do FUNDO MUNICIPAL DE SAÚDE, ora CONTRATANTE, da utilização de quaisquer direitos ou faculdades que lhe assistam em razão deste contrato e/ou da lei, não importará em renúncia destes mesmos direitos ou faculdades, que poderão ser exercidos a qualquer tempo.
CLÁUSULA VIGÉSIMA SÉTIMA – DAS ALTERAÇÕES:
I – Eventuais alterações contratuais reger-se-ão pela disciplina dos arts. 124 e seguintes, da Lei nº 14.133/2021 e serão analisadas por meio de processo administrativo próprio;
a) Em caso de aprovação, o processo administrativo resultará na emissão de Anexo/Termo Aditivo, o qual integrará o presente instrumento contratual para todos os fins e efeitos de direito, bem como será divulgado e mantido à disposição do público em sítio eletrônico oficial/jornal de circulação local ou regional;
II – Os serviços não ajustados no presente contrato, que porventura venham a ser solicitados pelo CONTRATANTE, serão analisados individualmente, nos moldes expostos no inciso I, "a" desta cláusula, bem como nos termos e condições das cláusulas obrigatórias constantes do presente instrumento e respeitados os limites da Lei nº 14.133/21;
a) A CONTRATADA é obrigada aceitar, nas mesmas condições contratuais, os acréscimos ou supressões que se fizerem necessários, até o limite de 25% (vinte e cinco por cento) do valor inicial atualizado do contrato;
b) As supressões resultantes de acordo celebrado entre as partes contratantes, poderão exceder o limite de 25% (vinte e cinco por cento) do valor inicial atualizado do termo de contrato.
CLÁUSULA VIGÉSIMA OITAVA – DA OBRIGATORIEDADE DAS COTAS DE APRENDIZES:
I – Nos casos de contratação e/ou prestação de serviços terceirizados que envolvam mão de obra cujas atividades demandem formação profissional competirá às partes contratuais:
a) Dentre os aprendizes a serem contratados (as) pela Contratada, a mesma deverá priorizar a contratação de adolescentes entre 14 (quatorze) e 18 (dezoito) anos, que estejam em situação de vulnerabilidade e/ou risco social, nos termos do artigo 53, caput, incisos I a III e §2º, do Decreto Presidencial nº 9.579 de 22 de novembro de 2018, com redação conferida pelo Decreto Presidencial nº 11.479 de 06 de abril de 2023;
b) É responsabilidade da empresa Contratada a comprovação da condição de vulnerabilidade e/ou risco social por meio da apresentação de declaração emitida pela Assistência Social do Município em que ocorrerá a execução do contrato de trabalho de aprendizagem;
c) A Contratante não promoverá contratação com empresas que se encontrem em descumprimento da cota de aprendizes, considerando que a inobservância da respectiva obrigação implica reconhecer a ausência de habilitação social e trabalhista;
d) Caberá à Contratante estabelecer mecanismos efetivos de controle, durante a execução do contrato, quanto à obrigação de cumprimento da cota de aprendizes pelas empresas contratadas, não sendo suficiente a apresentação de autodeclaração pela empresa, incluído ainda a fiscalização quanto ao cumprimento das demais obrigações trabalhistas e previdenciárias;
e) Caberá à Contratada a averiguação do cumprimento ou não da cota de aprendizes por intermédio do link disponibilizado pelo Ministério do Trabalho e Emprego: https://certidoes.sit.trabalho.gov.br/aprendiz (e em sua falta outro método fixado pelo Governo Federal para consulta) emitindo a respectiva certidão de regularidade.
e.1) Durante a fase da execução contratual, a certidão de regularidade de cota de aprendizes deverá ser exibida pela Contratada em conjunto com a apresentação da nota fiscal dos serviços prestados, independente da determinação da sua apresentação por parte da Contratante, para fins de pagamento.
f) A Contratante incumbir-se-á de fiscalizar, durante toda a execução contratual, o cumprimento da cota de aprendizes pela empresa Contratada, consistente na obrigação de empregar e matricular nos cursos dos Serviços Nacionais de Aprendizagem ou, supletivamente, em escolas técnicas ou entidades sem fins lucrativos, número de aprendizes equivalente a 5% (cinco por cento) no mínimo, e 15% (quinze por cento) no máximo, dos (as) trabalhadores (as) existentes em cada estabelecimento, cujas funções demandem formação profissional, conforme a Classificação Brasileira de Ocupações.
CLÁUSULA VIGÉSIMA NONA – DA PUBLICAÇÃO: O CONTRATANTE providenciará a publicação do extrato do presente contrato, no Diário Oficial do Município de Umuarama/Pr e/ou em jornal de circulação local ou regional, bem como no Portal Nacional de Contratações Públicas (PNCP), para fins de garantia à ampla publicidade, conforme artigo 94, inciso II, da Lei Federal nº 14.133/2021, e artigo 19, da Lei Municipal nº 4.618 de 1º de dezembro de 2022.
CLÁUSULA TRIGÉSIMA – DO FORO: É eleito o Foro da Comarca de Umuarama, Estado do Paraná, para dirimir os litígios que decorrerem da execução deste Termo de Contrato, que não possam ser compostos pela conciliação, conforme art. 92, §1º da Lei nº 14.133/21.
Justas e contratadas, as partes firmam este instrumento com as testemunhas presentes ao ato, a fim de que produza seus efeitos legais.
Umuarama, ___ de _________ de 2023.
EDSON DOS SANTOS SOUZA
Secretário Municipal de Saúde
Contratante
PESSOA
Contratada
GESTOR (A):
FISCAL:
TESTEMUNHAS:
ADENDO 001 AO EDITAL DE CHAMAMENTO PÚBLICO Nº 004/2024
PRORROGAÇÃO DE VIGÊNCIA
Cláusula Primeira: Prorroga-se o prazo de vigência do edital para até 31 de dezembro de 2025.
Cláusula Segunda: As demais cláusulas deste edital permanecem inalteradas.
Umuarama, 17 de dezembro de 2024.
EDSON DOS SANTOS SOUZA
Secretário Municipal de Saúde

PREFEITURA MUNICIPAL DE UMUARAMA

Estado do Paraná
EDITAL DE CHAMAMENTO PÚBLICO Nº 005/2024
CREDENCIAMENTO DE PESSOAS JURÍDICAS PARA PRESTAÇÃO DE SERVIÇOS NA ÁREA DA SAÚDE
1. DO PREÂMBULO
1.1. O MUNICÍPIO DE UMUARAMA, ESTADO DO PARANÁ, por meio do Fundo Municipal de Saúde, inscrito no CNPJ sob o nº 08.931.506/0001-26, com sede à Rua Dr. Paulo Pedrosa de Alencar, 4253, de conformidade com a Lei Federal nº 14.133, de 01 de abril de 2021, com alterações posteriores, a Lei Orgânica da Saúde – Lei nº 8.080/90, a Portaria de Consolidação nº 1, de 28 de setembro de 2017, o Decreto Municipal nº 067/2023 e demais legislações aplicáveis à espécie, torna pública a realização de CREDENCIAMENTO DE PESSOAS JURÍDICAS DA ÁREA DA SAÚDE, nos termos das condições estabelecidos no presente Instrumento de Chamamento.
1.2. A análise da documentação dos interessados será realizada pelos membros da Comissão Técnica de Credenciamento do Fundo Municipal de Saúde, com avaliação final em conformidade com os parâmetros e requisitos estabelecidos neste Edital;
1.3. O processo de credenciamento contempla a análise documental dos interessados, vistoria técnica e o cumprimento das demais exigências contidas no presente Edital.
2. DO OBJETO DO CREDENCIAMENTO
2.1. O presente Chamamento Público tem por objeto o Credenciamento de Pessoas Jurídicas DA ÁREA DE ODONTOLOGIA, para a prestação de serviços odontológicos ao Município de Umuarama, atendendo nas especialidades de Endodontia, Cirurgia/Traumatologia Bucomaxilofacial e Prótese à nível ambulatorial para o Centro de Especialidades Odontológicas - C.E.O III, e para o atendimento como Cirurgião-Dentista Clínico Geral nas Unidades Básicas de Saúde urbanas e distritais que atuam como porta de entrada do Sistema Único de Saúde do Município de Umuarama e no consultório odontológico da Cadeia Pública de Umuarama – CPUMA.
3. DA REGÊNCIA LEGAL
3.1 O presente credenciamento é regido pela Lei Federal nº 14.133, de 01 de abril de 2021, com alterações posteriores, pela Lei Orgânica da Saúde – Lei nº 8.080/90, pela Portaria de Consolidação nº 1, de 28 de setembro de 2017 e pelo Decreto Municipal nº 067/2023 e demais legislações pertinentes, aplicando-se, caso necessário, os princípios de direito público, suplementados pelo direito privado.
4. DAS CONDIÇÕES GERAIS DE PARTICIPAÇÃO
4.1 Poderão participar do presente credenciamento pessoa jurídica que estejam legalmente estabelecidas na forma da Lei, para desenvolverem as atividades, e que atenderem às exigências e condições previstas neste Edital.
4.2. A empresa interessada no edital de credenciamento deverá preencher a proposta de inscrição no cadastro de serviços identificando o quantitativo mensal proposto.
4.3. Fica a cargo da contratante estabelecer qual empresa será contratada, de acordo com as necessidades(demanda) do Centro de Especialidades Odontológicas (CEO).
4.4.Todos os serviços são para atendimento aos usuários do Sistema Único de Saúde (SUS) de Umuarama.
4.5. A primeira fase do credenciamento terá o prazo de 30 (trinta) dias úteis de abertura.
4.6. Em atendimento a recomendação do art. 130, §§2º e 4º, da Portaria de Consolidação nº01, de 28 de setembro de 2017, quanto ao art. 199, da Constituição Federal de 1988, será concedida a preferência às entidades filantrópicas e às sem fins lucrativos, só após persistir a necessidade será contratualizado a iniciativa privada.
4.7. Não poderá participar no credenciamento a pessoa jurídica que se encontrar enquadrada em uma das seguintes condições:
a) esteja cumprindo sanção que as impeça de participar de licitações ou ser contratada pela Administração Pública.
b) declarada inidônea para licitar ou contratar com Administração Pública enquanto perdurarem os motivos da punição;
c) estiver em processo de falência ou de recuperação judicial ou extrajudicial, sob concurso de credores, em dissolução ou em liquidação;
d) cujos sócios, administradores, empregados, controladores ou profissionais do corpo técnico sejam servidores ou empregados públicos integrantes do quadro pessoal do Município de Umuarama (art. 9º, §1º, da Lei 14.133/2021).
e) Que não atenderem as exigências e condições do Edital e seus anexos.
5. DOS DOCUMENTOS EXIGIDOS
5.1. Será considerado habilitado no CREDENCIAMENTO as pessoas jurídicas que atenderem os requisitos e que estejam compatíveis com o objeto deste edital e que protocolarem na Secretaria Municipal de Saúde de Umuarama até o dia e hora limites para o seu recebimento os documentos a seguir relacionados dentro de envelope ou volume fechado, aceitos no original ou cópia, contendo no anverso da parte externa os dizeres:
À SECRETARIA MUNICIPAL DE SAÚDE DE UMUARAMA
NOME DO CANDIDATO, CPF, RAZÃO SOCIAL, CNPJ,
ENDEREÇO, TELEFONE E E-MAIL
INEXIGIBILIDADE Nº 00 - SAÚDE – CREDENCIAMENTO
5.2. Somente serão habilitados os candidatos identificados no Contrato Social da empresa ou instrumento equivalente, sendo desta forma sócios ou representantes legais da Pessoa Jurídica inscrita.
5.3. Será aceito somente a inscrição de 1 (um) candidato por envelope, caso seja de interesse da Pessoa Jurídica o credenciamento de mais de uma pessoa do seu quadro, deverá ser enviado 01 (um) envelope para cada pessoa física, contendo todas as documentações elencadas no Item 8 deste Edital. Em caso de apresentação de mais de um candidato por envelope será o protocolo automaticamente considerado inabilitado por não atendimento às regras do Edital.
5.4. Os seguintes documentos exigidos poderão ser apresentados em original ou em qualquer outro processo de cópia, sendo recepcionado o pedido de credenciamento somente mediante a documentação completa estabelecida:
5.5. Para fins de habilitação, deverá o licitante comprovar os seguintes requisitos:
a) Registro comercial, no caso de empresário individual (original ou cópia autenticada);
b) Ato constitutivo, estatuto ou contrato social em vigor e alterações subsequentes devidamente registradas, em se tratando de sociedade empresária, e, no caso de sociedade por ações, a ata registrada da assembleia de eleição da diretoria (original ou cópia autenticada);
c) Decreto de autorização, em se tratando de empresa ou sociedade estrangeira em funcionamento no País e ato de registro ou autorização para funcionamento expedido pelo órgão competente, quando a atividade assim o exigir (original ou cópia autenticada);
d) Ata, registrada na Junta Comercial, das assembleias que tenham aprovado ou alterado os estatutos em vigor e ata de eleição dos administradores em exercício, no caso de cooperativas (original ou cópia autenticada);
e) Declaração Unificada conforme modelo constante do Anexo;
*Obs: As declarações deverão ser digitadas e assinadas pelo representante legal.
5.6. DA PESSOA JURÍDICA E HABILITAÇÃO TÉCNICA:
a) Prova de inscrição da empresa no Conselho Regional;
b) Prova de inscrição no CNPJ (Cadastro Nacional de Pessoas Jurídicas do Ministério da Fazenda);
c) Prova de regularidade com a Fazenda Nacional, mediante a apresentação de certidão expedida conjuntamente pela Secretaria da Receita Federal do Brasil (SRFB) e pela Procuradoria-Geral da Fazenda Nacional (PGFN), referente a todos os créditos tributários federais e à Dívida Ativa da União (DAU) por elas administrados, inclusive os créditos tributários relativos às contribuições sociais previstas nas alíneas "a", "b" e "c" do parágrafo único do artigo 11 da Lei Federal n.º 8.212/1991, às contribuições instituídas a título de substituição, e às contribuições devidas, por lei, a terceiros;
d) Prova de regularidade fiscal perante a Fazenda Estadual relativa aos Tributos Estaduais, mediante apresentação de Certidão Negativa de Débito ou Certidão Positiva com efeito de Negativa do domicílio ou sede do licitante, ou outra equivalente, na forma da lei;
e) Prova de regularidade fiscal perante a Fazenda Municipal relativa aos Tributos Municipais da sede da proponente, mediante apresentação de Certidão Negativa de Débito ou Certidão Positiva com efeito de Negativa ou documento equivalente do Município do domicílio ou sede do licitante, ou outra equivalente, na forma da lei;
f) Prova de regularidade relativa ao Fundo de Garantia por Tempo de Serviço (CRF/FGTS).
g) Prova de inexistência de débitos inadimplidos perante a Justiça do Trabalho, mediante a apresentação de certidão negativa nos termos do Título VII-A da Consolidação das Leis do Trabalho, aprovada pelo Decreto-Lei nº 5.452, de 1º de maio de 1943.
5.7. DA PESSOA FÍSICA E HABILITAÇÃO TÉCNICA:
5.7.1 Documentos que devem ser apresentado por profissional (dentista clínico geral, especialista) disponibilizado pela empresa:
a) Para o interessado em credenciamento para Cirurgião-dentista da Atenção Primária (UBS): Cópia autenticada do Diploma de Graduação. Para o interessado em credenciamento para Cirurgião-dentista especialista do CEO: Cópia autenticada do Diploma de Graduação e a cópia do Certificado da Especialização para a qual está se inscrevendo, com o devido registro do Conselho Regional de Odontologia;
OBS: Será aceito de maneira provisória a apresentação do certificado de conclusão do curso de Odontologia emitido pela instituição de ensino em via autenticada, ficando a credenciada obrigada a apresentar a Cópia autenticada do diploma de graduação em até 90 (noventa) dias após a apresentação da documentação, sob pena de desclassificação da credenciada ou rescisão contratual caso a mesma tenha sido contratada.
5.7.2. Os demais documentos devem ser apresentados de maneira integral.
b) Cédula de Identidade Odontológica ou Carteira Profissional do Dentista, emitidas pelo Conselho Regional de Odontologia do Paraná – CRO/PR (original ou cópia autenticada);
c) Certidão negativa de conduta ético-disciplinar atualizada do respectivo Conselho de Classe;
d) Certidão de Regularidade Cadastral no Conselho de Classe;
e) Cópia do CPF.
f) Prova de inscrição do número do PIS/PASEP;
g) Comprovante de residência atualizado e com CEP;
h) Cópia do Título de Eleitor;
i) Certidão de quitação eleitoral.
OBS: Os documentos exigidos poderão ser apresentados em original ou em qualquer outro processo de cópia, sendo recepcionado o pedido de credenciamento somente mediante a documentação completa estabelecida.
6. DAS CONDIÇÕES PARA CREDENCIAMENTO
6.1 Como condição prévia ao exame da documentação de habilitação da empresa credenciada, será verificado o eventual descumprimento das condições de participação, especialmente quanto à existência de sanção que impeça a contratação, mediante a consulta aos seguintes cadastros:
a) Cadastro Nacional de Empresas Inidôneas e Suspensas – CEIS, mantido pela Controladoria-Geral da União (www.portaldatransparencia.gov.br/ceis);
b) Cadastro Nacional de Condenações Cíveis por Atos de Improbidade Administrativa, mantido pelo Conselho Nacional de Justiça (www.cnj.jus.br/improbidade_adm/consultar_requerido.php).
c) Lista de Inidôneos mantida pelo Tribunal de Contas da União – TCU - (https://contas.tcu.gov.br/ords/f?p=INABILITADO:INIDONEOS)
d) Lista de Inidôneos mantida pelo Tribunal de Contas do Estado da sede da empresa.
6.2. O recebimento dos documentos do presente CREDENCIAMENTO ficará a cargo da SECRETARIA MUNICIPAL DE SAÚDE, que convocará a comissão de avaliação, da qual será competência:
a) Receber e verificar a documentação necessária ao CREDENCIAMENTO;
b) Examinar os documentos apresentados, em confronto com as exigências deste Edital, devendo recusar a participação das interessadas que deixarem de atender às normas e condições nele fixadas;
c) submeter a análise da documentação apresentada à aprovação da Secretaria de Saúde de Umuarama.
6.3. Ao avaliar os pedidos de credenciamento e a documentação, a Comissão de Credenciamento levará em consideração todas as condições e exigências estabelecidas no Edital e demais normas vigentes, no que for cabível;
6.4. Das decisões da Comissão de Credenciamento cabe recurso à autoridade superior da Prefeitura Municipal de Umuarama, no prazo de até 03 (três) dias úteis da publicação do resultado do julgamento na Imprensa Oficial do Município;
6.5. A Comissão Técnica de Credenciamento poderá, durante a análise da documentação, convocar os interessados para quaisquer esclarecimentos que porventura se fizerem necessários;
6.6. A empresa disponibilizará as informações necessárias à comprovação da legitimidade dos atestados, apresentando, quando solicitado pela Administração, cópia do contrato que deu suporte à contratação, endereço atual do Contratante e local em que foi executado o objeto contratado, dentre outros documentos.
6.7. Os documentos exigidos poderão ser apresentados em original ou por cópia autenticada, sendo recepcionado o pedido de credenciamento somente mediante a documentação completa estabelecida.
6.8. A classificação será de acordo com os critérios estabelecidos pela Secretaria Municipal de Saúde.
6.9. Sob pena de inabilitação, todos os documentos apresentados para a habilitação deverão estar em nome da empresa a ser credenciada, dentro de seu prazo de validade e, preferencialmente, com o número do CNPJ e com o endereço respectivo.
6.9.1 Se a empresa for a matriz, todos os documentos deverão estar em nome da matriz, e se a empresa for a filial, todos os documentos deverão estar em nome da filial, exceto aqueles documentos que, pela própria natureza, comprovadamente, forem emitidos somente em nome da matriz;
6.9.2 Serão aceitos registros de CNPJ de fornecedor matriz e filial com diferenças de números de documentos pertinentes à Certidão Negativa de Débitos e ao CRF/FGTS, quando for comprovada a centralização do recolhimento dessas contribuições.
6.10. A documentação exigida deverá ser obrigatoriamente da empresa que lançará a Nota Fiscal/Fatura.
6.11. As Microempresas e Empresas de Pequeno Porte, por ocasião da participação em contratações públicas, deverão apresentar toda a documentação exigida para efeito de comprovação de regularidade fiscal, mesmo que esta apresente alguma restrição.
6.11.1. Havendo alguma restrição na comprovação da regularidade fiscal e trabalhista, será assegurado o prazo de 05 (cinco) dias úteis, cujo termo inicial corresponderá ao momento em que o participante for declarado habilitado, prorrogáveis por igual período, a critério da Administração Pública, para a regularização da documentação, pagamento ou parcelamento do débito, e emissão de eventuais certidões negativas ou positivas com efeito de certidão negativa;
6.11.2. A não regularização da documentação, no prazo previsto no item 6.9.1, implicará decadência do direito à contratação, sendo facultado à Administração convocar os participantes remanescentes, na ordem de classificação.
6.12. Havendo a necessidade de envio de documentos de habilitação complementares, necessários à confirmação daqueles exigidos neste Edital e já apresentados, o fornecedor será convocado a encaminhá-los, em formato digital, após solicitação da Administração, sob pena de inabilitação.
6.13. Será inabilitado o participante que não comprovar sua habilitação, seja por não apresentar quaisquer dos documentos exigidos, ou apresentá-los em desacordo com o estabelecido neste Edital.
6.14. Constatado o atendimento às exigências de habilitação, o participante será habilitado.
6.15. A entrega da documentação acima estabelecida implica manifestação de interesse no credenciamento, bem como aceitação e submissão, independente de manifestação expressa, a todas as normas e condições deste Edital.
7. DOS PRAZOS
7.1. O requerimento de credenciamento deverá ser dirigido à Comissão Técnica de Credenciamento, acompanhado de toda a documentação exigida, de acordo com os itens 5 e 6 deste Edital, devendo ser protocolado junto à Secretaria Municipal de Saúde, a qualquer momento, entre o dia 29 de fevereiro de 2024 e o dia 31 de dezembro de 2024, durante o horário de funcionamento do órgão, em envelope lacrado.
7.1.1 A Administração, a seu critério, poderá prorrogar o presente prazo caso necessário, com a devida publicação.
7.2 O prazo de vigência do contrato a ser celebrado em decorrência do credenciamento será de até 12 (doze) meses, contados da data de sua assinatura, podendo ser prorrogado, por iguais e sucessivos períodos, conforme legislação aplicável à espécie.
7.3 O prazo para assinatura do contrato será de 05 (cinco) dias corridos, contados da convocação do interessado.
8. DOS ESCLARECIMENTOS E DA IMPUGNAÇÃO AO EDITAL
8.1 Qualquer pessoa é parte legítima para impugnar o presente Edital por irregularidade na aplicação da Lei Federal nº 14.133/2021, ou para solicitar esclarecimentos e providências sobre os seus termos.
8.2 As impugnações e os pedidos de esclarecimento deverão ser encaminhados por meio eletrônico, em até 03 (três) dias úteis anteriores à data fixada para início do recebimento dos documentos para credenciamento. POR E-MAIL josenascimento@umuarama.pr.gov.br OU DE FORMA FISICA na secretaria de saúde no setor do Apoio Administrativo.
8.3 As impugnações e os pedidos de esclarecimentos não suspendem os prazos previstos no item anterior.
8.3.1 A concessão de efeito suspensivo à impugnação é medida excepcional e deverá ser motivada pelo Agente de Contratação ou pela Comissão de Credenciamento, nos autos do processo administrativo.
8.4 O Agente de Contratação ou a Comissão de Credenciamento deverá julgar as impugnações e responder aos pedidos de esclarecimento em até 03 (três) dias úteis, contados da data de seu recebimento, limitado ao último dia útil anterior à data de início do credenciamento, podendo, para tanto, requisitar subsídios formais ao setor técnico competente.
8.5 A resposta à impugnação ou ao pedido de esclarecimento será encaminhado no email do solicitante e divulgada no Sítio Eletrônico Oficial do Município de Umuarama/PR (www.umuarama.pr.gov.br) no prazo previsto no parágrafo único, do art. 164, da Lei nº 14.133/2021 e vinculará os participantes e a Administração.
8.6 Acolhida a impugnação, será definida e publicada nova data para o recebimento dos documentos, respeitando o disposto no §1º, do art. 55, da Lei nº 14.133/2021.
9. DO PROCESSAMENTO DO CREDENCIAMENTO
9.1 Após o prazo para apresentação dos documentos a que alude o item anterior, a Comissão Especial de Credenciamento procederá a sua análise, no prazo máximo de 15 (quinze) dias úteis, habilitando previamente os interessados que atenderem às disposições contidas neste edital.
9.1.1 O prazo previsto no item anterior poderá ser prorrogado por igual período e por uma única vez.
9.1.2 Poderão ser solicitados esclarecimentos, retificações e complementações da documentação ao interessado, para o regular trâmite do Credenciamento.
9.1.2 Será publicada, no Diário Oficial do Município, a relação dos credenciados previamente habilitados.
9.2 Das decisões da Comissão Técnica de Credenciamento caberá recurso, com efeito suspensivo, à Comissão Especial, no prazo de 05 dias úteis, a contar da data da ciência da decisão.
9.2.1 Os recursos serão recebidos por meio eletrônico, no endereço josenascimento@umuarama.pr.gov.br, dirigidos ao Agente de Contratação ou à Comissão Especial de Credenciamento, os quais poderão reconsiderar sua decisão, no prazo de 05 (cinco) dias úteis ou, nesse mesmo prazo, remetê-lo para decisão do Chefe do Poder Executivo Municipal, nos termos do art. 2°, inciso V, do Decreto Municipal n.° 302, de 03 de Outubro de 2022.
9.2.2 A autoridade máxima, após receber o recurso e a informação do Agente de Contratação ou da Comissão Especial de Credenciamento designada proferirá, também no prazo de 05 (cinco) dias úteis, a sua decisão, devendo promover a sua respectiva publicação.
9.3 Atendidos tais critérios, quais sejam, a correta apresentação da documentação pertinente, a citada Comissão lavrará a relação final dos credenciados que atenderam a todos os requisitos, sendo então considerados aptos à prestação dos serviços pretendidos.
9.3.1 Será publicada, no Diário Oficial do Município, a relação final dos credenciados habilitados.
9.4 A Comissão Técnica de Credenciamento emitirá um Relatório Conclusivo sobre a viabilidade do credenciamento, o qual será submetido de imediato à contratação, de acordo com as necessidades e disponibilidades financeira e orçamentária.
9.5 Ato contínuo, o Fundo Municipal de Saúde procederá à confecção e a assinatura do Termo de Credenciamento com cada um dos credenciados, conforme modelo constante do Anexo VI.
9.6 Todos os credenciados aptos estarão habilitados à prestação dos serviços a que se candidataram, segundo a capacidade de seu atendimento antes informado.
9.7 Durante a vigência do Edital de Credenciamento, incluídas as suas republicações, o órgão ou entidade contratada, a seu critério, poderá convocar por ofício os credenciados para nova análise de documentação, quando será exigida a apresentação dos documentos que comprovem a manutenção das condições inicialmente previstas no instrumento convocatório, sob pena de descredenciamento, nos termos do art. 31, do Decreto Municipal nº 067/2023.
9.7.1 Se houver necessidade de alteração das regras, condições e minutas, deverá ser providenciado novo Credenciamento de todos os interessados.
10. DA CONTRATAÇÃO
10.1 Estando as interessadas aptas a contratar com o Município, a Secretaria Consulente realizará o protocolo do Processo de Inexigibilidade de Licitação, tomando-se por base o artigo 74, da Lei Federal nº 14.133/2021, sendo que as contratações ocorrerão de acordo com a disponibilidade orçamentária da entidade e de acordo com a demanda do serviço, as empresas aptas posteriormente ao preenchimento das vagas, permanecerão disponíveis para contratação em caso de novas demandas, já que a competição resta fatidicamente impossibilitada e o interesse da coletividade local é que o maior número possível de empresas prestem os serviços especializados em questão no intuito de ampliar o acesso da população envolvida.
10.1.1 Após instruído com os documentos pertinentes, aludido processo será encaminhado à Procuradoria-Geral do Município, que verificará a regularidade do procedimento e a viabilidade jurídica da contratação.
10.2 As empresas interessadas que forem habilitadas ao credenciamento e que estiverem com sua contratação solicitada pela Secretaria, serão contratadas por meio de instrumento de prestação de serviços de natureza precária caracterizando unilateralidade e discricionariedade, onde se estabelecerão os direitos, obrigações e responsabilidades das partes, podendo o contrato ser rescindido, a qualquer tempo, sem que caibam às Contratadas quaisquer direitos, vantagens ou indenizações.
10.2.1 O interessado habilitado terá o prazo de 05 (cinco) dias úteis, contados da data de sua convocação, para assinar o Termo de Contrato, sob pena de decair do direito à contratação, sem prejuízo das sanções previstas neste Instrumento.
10.2.2 O prazo previsto para assinatura do contrato ou para o aceite em instrumento equivalente poderá ser prorrogado 1 (uma) vez, por igual período, por solicitação justificada do adjudicatário e aceita pela Administração.
10.3 O prazo de vigência da contratação será de 12 (doze) meses, contados da data de sua assinatura, tendo eficácia legal após a publicação de seu extrato no Diário Oficial do Município, prorrogável conforme previsão nos anexos a este Instrumento.
10.4 Na assinatura do contrato, será exigida a comprovação das condições de habilitação e contratação consignadas neste edital, as quais deverão ser mantidas pela empresa durante toda a vigência do contrato.
10.5 São de inteira responsabilidade das empresas e profissionais contratados, as obrigações pelos encargos previdenciários, fiscais, trabalhistas e comerciais resultantes de execução do Contrato.
10.6 As empresas e profissionais contratados são responsáveis pelos danos causados diretamente à Secretaria Municipal de Saúde, Instituto e seus segurados ou terceiros, decorrentes da execução do contrato.
10.7 O Credenciamento não garante a efetiva contratação dos participantes do Chamamento Público devidamente habilitados pela Administração, ocorrendo somente por iniciativa do órgão ou entidade requisitante, observadas as condições de regularidade das exigências previstas no instrumento convocatório.
11. DO DESCREDENCIAMENTO
11.1 O credenciado poderá solicitar seu descredenciamento mediante o envio de pedido escrito ao órgão ou entidade contratante, surtindo efeitos a partir do protocolo do requerimento.
11.2 O não cumprimento das disposições deste Edital, do Decreto Municipal nº 067/2023 e da Lei Federal n° 14.133, de 1° de Abril de 2021, poderá acarretar o descredenciamento ao credenciado, sem prejuízo da aplicação de eventuais sanções
11.2.1 O descredenciamento será cabível em função de fatos que ensejem o comprometimento das condições de habilitação e que sejam insanáveis ou não tenham sido sanados no prazo assinalado pela Secretaria Municipal responsável pela gestão do Credenciamento, bem como em razão de desvios de postura profissional ou situações que possam interferir negativamente nos padrões éticos e operacionais de execução dos serviços contratados.
11.2.2 A aplicação da sanção de descredenciamento pode ocasionar a exclusão da entidade pelo prazo de até 05 (cinco) anos.
12. DO PREÇO E DAS CONDIÇÕES DE PAGAMENTO
3.1. Para fins de liquidação, o setor competente deve verificar se a Nota Fiscal ou Fatura apresentada expressa os elementos necessários e essenciais do documento, tais como:
I - o prazo de validade;
II - a data da emissão;
III - os dados do contrato e do órgão contratante;
IV - o período respectivo de execução do contrato;
V - o valor a pagar; e
VI - eventual destaque do valor de retenções tributárias cabíveis.
4. Havendo erro na apresentação da Nota Fiscal/Fatura, ou circunstância que impeça a liquidação da despesa, esta ficará sobrestada até que o contratado providencie as medidas saneadoras, reiniciando-se o prazo após a comprovação da regularização da situação, sem ônus à contratante.
5. A Nota Fiscal ou Fatura deverá ser obrigatoriamente acompanhada da comprovação da regularidade fiscal, mediante consulta aos sítios eletrônicos oficiais.
6. Constatando-se a situação de irregularidade do contratado, será providenciada sua notificação, por escrito, para que, no prazo de 5 (cinco) dias úteis, regularize sua situação ou, no mesmo prazo, apresente sua defesa. O prazo poderá ser prorrogado uma vez, por igual período, a critério do contratante.
7. Não havendo regularização ou sendo a defesa considerada improcedente, o contratante deverá comunicar aos órgãos responsáveis pela fiscalização da regularidade fiscal quanto à inadimplência do contratado, bem como quanto à existência de pagamento a ser efetuado, para que sejam acionados os meios pertinentes e necessários para garantir o recebimento de seus créditos.
8. Persistindo a irregularidade, o contratante deverá adotar as medidas necessárias à rescisão contratual nos autos do processo administrativo correspondente, assegurada ao contratado a ampla defesa.
13. DOS RECURSOS ORÇAMENTÁRIOS
13.1 Para atender as despesas decorrentes do credenciamento, a Secretaria Municipal Saúde valer-se-á de recursos próprios e que estejam livres e não comprometidos, conforme DOTAÇÃO ORÇAMENTÁRIA vigente do Fundo Municipal de Saúde, a serem discriminadas no ato da contratação.
14. DAS INFRAÇÕES E SANÇÕES ADMINISTRATIVAS
14.1 Comete infração administrativa a empresa que cometer quaisquer das infrações previstas no art. 155 da Lei nº 14.133, de 2021, quais sejam:
14.1.1 Dar causa à inexecução parcial do contrato;
14.1.2 Dar causa à inexecução parcial do contrato que cause grave dano à Administração, ao funcionamento dos serviços públicos ou ao interesse coletivo;
14.1.3 Dar causa à inexecução total do contrato;
1414.1.4 Deixar de entregar a documentação exigida para o certame;
14.1.5 Não manter a proposta, salvo em decorrência de fato superveniente devidamente justificado;
14.1.6 Não celebrar o contrato ou não entregar a documentação exigida para a contratação, quando convocado dentro do prazo de validade de sua proposta;
14.1.7 Ensejar o retardamento da execução ou da entrega do objeto da contratação sem motivo justificado;
14.1.8 Apresentar declaração ou documentação falsa exigida para o certame ou prestar declaração falsa durante a dispensa eletrônica ou a execução do contrato;
14.1.9 Fraudar a dispensa eletrônica ou praticar ato fraudulento na execução do contrato;
14.1.10 Comportar-se de modo inidôneo ou cometer fraude de qualquer natureza;
a) Considera-se comportamento inidôneo, entre outros, a declaração falsa quanto às condições de participação, quanto ao enquadramento como ME/EPP ou o conluio entre os fornecedores, em qualquer momento da dispensa, mesmo após o encerramento da fase de lances;
14.1.11 Praticar atos ilícitos com vistas a frustrar os objetivos deste certame;
14.1.12 Praticar ato lesivo previsto no art. 5º da Lei nº 12.846, de 1º de agosto de 2013.
14.2 Serão aplicadas ao responsável pelas infrações administrativas acima descritas as seguintes sanções:
a) Advertência, quando a Contratada der causa à inexecução parcial do contrato, sempre que não se justificar a imposição de penalidade mais grave (art. 156, §2º, da Lei);
b) Impedimento de licitar e contratar, quando praticadas as condutas descritas nos subitens 10.1.2 a 10.1.7 deste Aviso, sempre que não se justificar a imposição de penalidade mais grave (art. 156, §4º, da Lei);
c) Declaração de inidoneidade para licitar e contratar no âmbito da Administração Pública Direta e Indireta do Ente Federativo que tiver aplicado a sanção, quando praticadas as condutas descritas nos subitens 10.1.8 a 10.1.12 deste Aviso, bem como nos subitens 10.1.2 a 10.1.7 que justifiquem a imposição de penalidade mais grave (art. 156, §5º, da Lei);
d) Multa:
d.1) moratória de 1% (um por cento) por dia de atraso injustificado sobre o valor da parcela inadimplida, até o limite de 30 (trinta) dias;
d.1.1) O atraso superior a 30 (trinta) dias autoriza a Administração a promover a rescisão do contrato por descumprimento ou cumprimento irregular de suas cláusulas, conforme dispõe o inciso I, do art. 137, da Lei nº 14.133/2021.
d.2) moratória de 1% (um por cento) por dia de atraso injustificado sobre o valor total do contrato, até o máximo de 30% (trinta por cento) pela inobservância do prazo fixado para apresentação, suplementação ou reposição da garantia;
d.3) compensatória de 30% (trinta por cento) sobre o valor total do contrato, no caso de inexecução total do objeto;
14.3 A aplicação das sanções previstas neste Edital não exclui, em hipótese alguma, a obrigação de reparação integral do dano causado ao Contratante (art. 156, §9º).
14.4 Todas as sanções previstas neste Aviso poderão ser aplicadas cumulativamente com a multa (art. 156,§7º).
14.4.1 Antes da aplicação da multa, será facultada a defesa do interessado no prazo de 15 (quinze) dias úteis, contados da data de sua intimação (art. 157);
14.4.2 Se a multa aplicada e as indenizações cabíveis forem superiores ao valor do pagamento eventualmente devido pelo Contratante à Contratada, além da perda desse valor, a diferença será descontada da garantia prestada ou será cobrada judicialmente (art. 156, §8º);
14.4.3 Previamente ao encaminhamento à cobrança judicial, a multa poderá ser recolhida administrativamente no prazo máximo de 30 (trinta) dias, a contar da data do recebimento da comunicação enviada pela autoridade competente;
14.5 A aplicação das sanções realizar-se-á em processo administrativo que assegure o contraditório e a ampla defesa à Contratada, observando-se o procedimento previsto no caput e parágrafos do art. 158 da Lei nº 14.133, de 2021, para as penalidades de impedimento de licitar e contratar e de declaração de inidoneidade para licitar ou contratar.
14.6 Na aplicação das sanções serão considerados (art. 156, §1º):
a) A natureza e a gravidade da infração cometida;
b) As peculiaridades do caso concreto;
c) As circunstâncias agravantes ou atenuantes;
d) Os danos que dela provierem para o Contratante;
e) A implantação ou o aperfeiçoamento de programa de integridade, conforme normas e orientações dos órgãos de controle.
14.7 Os atos previstos como infrações administrativas na Lei nº 14.133, de 2021, ou em outras leis de licitações e contratos da Administração Pública que também sejam tipificados como atos lesivos na Lei nº 12.846, de 2013, serão apurados e julgados conjuntamente, nos mesmos autos, observados o rito procedimental e autoridade competente definidos na referida Lei (art. 159).
14.8 A personalidade jurídica da Contratada poderá ser desconsiderada sempre que utilizada com abuso do direito para facilitar, encobrir ou dissimular a prática dos atos ilícitos previstos neste Aviso ou para provocar confusão patrimonial, e, nesse caso, todos os efeitos das sanções aplicadas à pessoa jurídica serão estendidos aos seus administradores e sócios com poderes de administração, à pessoa jurídica sucessora ou à empresa do mesmo ramo com relação de coligação ou controle, de fato ou de direito, com a Contratada, observados, em todos os casos, o contraditório, a ampla defesa e a obrigatoriedade de análise jurídica prévia (art. 160).
14.9 O Contratante deverá, no prazo máximo 15 (quinze) dias úteis, contados da data de aplicação da sanção, informar e manter atualizados os dados relativos às sanções por ele aplicadas, para fins de publicidade no Cadastro Nacional de Empresas Inidôneas e Suspensas (CEIS) e no Cadastro Nacional de Empresas Punidas (CNEP), instituídos no âmbito do Poder Executivo Federal (Art. 161).
14.10 As sanções de impedimento de licitar e contratar e declaração de inidoneidade para licitar ou contratar são passíveis de reabilitação na forma do art. 163 da Lei nº 14.133/21.
15. DAS DISPOSIÇÕES FINAIS
15.1 O Fundo Municipal de Saúde poderá, a qualquer tempo, motivadamente, aditar, revogar total ou parcialmente, ou mesmo anular o presente processo, sem que disso decorra qualquer direito ou indenização ou ressarcimento para os interessados, seja de que natureza for.
15.2 O Fundo Municipal de Saúde poderá, a qualquer tempo, realizar novos credenciamentos, através da divulgação de um novo regulamento.
15.3 Qualquer pedido de esclarecimento em relação a eventuais dúvidas de interpretação do presente Edital deverá ser encaminhado por escrito à Comissão Técnica de Credenciamento.
15.4 Este chamamento público será publicado 01 (uma) vez no Portal Nacional de Compras Públicas (PNCP) e mensalmente no Diário Oficial do Município e no Sítio Eletrônico Oficial do Município (www.umuarama.pr.gov.br).
15.5 Integram este Edital de Chamamento Público, para todos os fins e efeitos, os seguintes anexos:
15.5.1 ANEXO I – Termo de Referência;
15.5.2 ANEXO II – Modelo de Requerimento de Inscrição no Credenciamento;
15.5.3 ANEXO III – Modelo de Declaração;
15.5.4 ANEXO IV – Minuta de Contrato.
Umuarama, 20 de fevereiro de 2024.
EDSON DOS SANTOS SOUZA
Secretário Municipal de Saúde
ANEXO I
TERMO DE REFERÊNCIA
EDITAL DE CHAMAMENTO PÚBLICO Nº 005/2024 – CREDENCIAMENTO DE PESSOAS JURÍDICAS PARA PRESTAÇÃO DE SERVIÇOS NA ÁREA DA SAÚDE
1. DAS CONDIÇÕES GERAIS DA CONTRATAÇÃO (Art. 6º, inciso XXIII, 'a' e 'e', da Lei nº 14.133/2021)
1.1 O presente Chamamento Público tem por objeto o Credenciamento de Pessoas Jurídicas DA ÁREA DE ODONTOLOGIA, para a prestação de serviços odontológicos ao Município de Umuarama, atendendo nas especialidades de Endodontia, Cirurgia/Traumatologia Bucomaxilofacial e Prótese à nível ambulatorial para o Centro de Especialidades Odontológicas - C.E.O III, e para o atendimento como Cirurgião-Dentista Clínico Geral nas Unidades Básicas de Saúde urbanas e distritais que atuam como porta de entrada do Sistema Único de Saúde do Município de Umuarama e no consultório odontológico da Cadeia Pública de Umuarama – CPUMA.
1.2 Serão credenciados os interessados que preencherem os requisitos previstos neste Edital, de acordo com as necessidades da Secretaria Municipal de Saúde de Umuarama e conforme disponibilidade financeira e orçamentária;
1.3. A classificação será de acordo com os critérios estabelecidos pela Secretaria Municipal de Saúde;
1.4. Após análise da documentação a Comissão Técnica de Credenciamento emitirá um parecer técnico sobre a viabilidade do credenciamento, o qual será submetido para a contratação;
1.5. Serão credenciados Cirurgiões-dentistas clínico geral e especialista que atuem na área clínica, para atendimento dos Usuários do Sistema Único de Saúde – SUS, recém-nascidos, bebês, crianças, adultos (homens e mulheres), idosos, urgências e emergências, livre demanda bem como atender aos programas do Ministério da Saúde.

Descrição	Valor mensal	Valor total anual
Cirurgião-dentista clínico geral 40 horas	R$ 10.489,72	R$ 125.876,64
Cirurgião-dentista clínico geral 20 horas	R$ 5.244,86	R$ 62.938,32
Cirurgião-dentista Especialista 20 horas	R$ 5.244,86	R$ 62.938,32

Obs: os valores para a contratação foram estipulados com base no Site do Portal Transparência deste Município, que são atualmente pagos aos profissionais dentistas clínico geral e especialistas contratados através do Processo Seletivo Simplificado nº 60/2021, corrigido para 2023 pelo índice da inflação e a média de mercado.
1.6. As empresas interessadas no edital de credenciamento deverão preencher a proposta de inscrição no cadastro de serviços identificando a carga horária que tem interesse bem como se clínico geral ou especialista, identificando a especialidade. (modelo em anexo)
1.7. Somente os dentistas sócios da empresa podem se credenciar, sendo que cada empresa poderá credenciar no mínimo 20 e no máximo 80 horas semanais.
1.8.Os serviços objeto desta contratação são caracterizados como comum.
1.9. O prazo de vigência da contratação é de 01 (um) ano, contados da data indicada no instrumento contratual, prorrogável por até 10 (dez) anos, na forma dos artigos 106 e 107 da Lei Federal n.° 14.133/2021.
2. DA FUNDAMENTAÇÃO E DESCRIÇÃO DA NECESSIDADE DA CONTRATAÇÃO (Art. 6º, inciso XXIII, alínea 'b', da Lei nº 14.133/2021).
2.1 É objeto do presente termo de referência a contratação de pessoa jurídica DA ÁREA DE ODONTOLOGIA, para a prestação de serviços odontológicos ao Município de Umuarama, atendendo nas especialidades de Endodontia, Cirurgia/Traumatologia Bucomaxilofacial e Prótese à nível ambulatorial para o Centro de Especialidades Odontológicas - C.E.O III, e para o atendimento como Cirurgião-Dentista Clínico Geral nas Unidades Básicas de Saúde urbanas e distritais que atuam como porta de entrada do Sistema Único de Saúde do Município de Umuarama e no consultório odontológico da Cadeia Pública de Umuarama – CPUMA.
5.1. CONSIDERANDO as necessidades de Dentista Clinico Geral e Dentista Especialista Endodontista, Bucomaxilofacial e Protesista, especialidades obrigatórias para a qualificação do CEO;
5.2. CONSIDERANDO necessidade destes profissionais para suprir as demandas da população nos atendimentos e tratamento odontológicos das 24 Equipes de Saúde Bucal da Atenção UBS e cumprimento dos indicadores do Programa Previne Brasil que prevê recurso por desempenho através de repasse do Ministério da Saúde;
5.3. CONSIDERANDO que esses profissionais são indispensáveis para tratamentos especializados na área da Prótese, Endodontia e Cirurgias Bucomaxilofacial, realizados no Centro de Especialidades Odontológicas;
5.6 CONSIDERANDO a necessidade de atendimento e tratamento odontológico para as pessoas privadas de liberdade da Cadeia Pública de Umuarama;
5.4. CONSIDERANDO a necessidade da Administração Pública de ofertar atendimento odontológico de caráter ininterrupto da assistência a saúde que é direito de todo cidadão brasileiro, suas garantias constitucionais que estão intimamente ligados à dignidade da pessoa humana.
5.5. CONSIDERANDO o término do contrato Processo Seletivo Simplificado - Edital de abertura nº 60/2021 e o encerramento dos contratos dos Dentistas;
5.6. CONSIDERANDO a falta de Concurso público vigente;
3. DOS REQUISITOS DA CONTRATAÇÃO (Art. 6º, XXIII, alínea 'd', da Lei nº 14.133/21)
3.1 A contratação deverá observar os seguintes requisitos:
3.1.1 Não será admitida a subcontratação do objeto contratual.
3.1.2 Não haverá exigência da garantia da contratação dos arts. 96 e seguintes da Lei nº 14.133/21.
3.2. Os interessados que forem habilitados ao credenciamento serão Contratados por meio de instrumento de prestação de serviços, de natureza precária, caracterizado pela unilateralidade e discricionariedade, onde se estabelecerão os direitos, obrigações e responsabilidades das partes, podendo o contrato ser rescindido, a qualquer tempo, sem que caibam aos contratados quaisquer direitos, vantagens ou indenizações;
3.3. É de responsabilidade exclusiva e integral da CONTRATADA a utilização de pessoal para execução do objeto deste contrato, devendo a mesma também arcar com todos os encargos trabalhistas, previdenciários, sociais e fiscais resultantes de vínculo empregatício, cujo ônus e obrigações em nenhuma hipótese poderão ser transferidos para o CONTRATANTE.
3.4. As empresas e profissionais contratados são responsáveis pelos danos causados diretamente a Secretaria Municipal de Saúde, ou terceiros, decorrentes da execução do contrato.
3.5. A CONTRATADA se eximirá da responsabilidade de prestar os serviços constantes no presente Contrato, na hipótese de ocorrer atraso superior a noventa (90) dias no pagamento devido pelo CONTRATANTE, ressalvadas às situações de calamidade pública ou grave ameaça da ordem interna ou as situações de urgência e/ou emergência.
4. DO MODELO DE EXECUÇÃO CONTRATUAL (Art. 6º, XXIII, alínea 'e', e art. 40, §1º, inciso II, ambos da Lei nº 14.133/21)
4.1. A execução do objeto dar-se-á segundo princípios e diretrizes do Sistema Único de Saúde, regulamentados pela Lei nº 8.080, de 19 de setembro de 1990.
4.2. A CONTRATADA se obriga:
I- A não utilizar nem permitir que terceiros utilizem o paciente para fins de experimentação;
II- Atender aos pacientes com dignidade e respeito, de modo universal, igualitário e humanizado de acordo com a Política Nacional de Humanização do SUS, mantendo sempre a qualidade na prestação de serviços;
III- Obedecer a gratuidade das ações e dos serviços de saúde executados não podendo haver cobrança aos usuários ou seus acompanhantes, de qualquer complementação aos valores pagos pelos serviços prestados nos termos deste contrato;
IV- Justificar ao paciente ou ao seu representante por escrito, as razões técnicas alegadas quando da decisão de não realização de qualquer ato profissional decorrente deste contrato;
V- Utilizar e alimentar os dados do PEC, sistema de registro informatizado para prontuários eletrônicos, ou outro sistema próprio em uso pela Secretaria Municipal de Saúde;
VI- Atender e encaminhar o usuário de acordo com as regras estabelecidas para a referência à Média e Alta Complexidade;
VII- A prescrição de medicamentos deve observar a Política Nacional de Medicamentos, conformando-se às listagens Municipal, Estadual e Federal;
VIII- Observância integral dos protocolos técnicos de atendimento e regulamentos estabelecidos pelo Ministério da Saúde e respectivos gestores do SUS;
IX- Sem prejuízo do acompanhamento, da fiscalização e da normatividade suplementar, exercidos pelo CONTRATANTE sobre a execução do objeto deste contrato, fica desde já reconhecida a prerrogativa de controle e a autoridade normativa genérica da direção nacional e municipal do SUS, decorrente da Lei Orgânica da Saúde 8.080/90;
IX - Os serviços serão prestados diretamente por profissionais da CONTRATADA, ou seja, por membro do seu corpo técnico e de profissionais, por profissional que tenha vínculo empregatício com a CONTRATADA ou por profissional autônomo, empresa, grupo, sociedade ou conglomerado de profissionais que exerçam atividades na área de saúde e que prestem serviços à CONTRATADA;
X- Responder por quaisquer prejuízos que vierem a causar ao patrimônio da Prefeitura Municipal de Umuarama ou a terceiros, decorrentes de ação ou omissão culposa ou dolosa, imperícia ou imprudência, praticadas pelo profissional e seus empregados, ficando assegurado ao CONTRATANTE o direito de regresso procedendo imediatamente aos reparos ou indenizações cabíveis e assumindo o ônus decorrente;
XI– O (a) dentista contratado (a) deverá atender nos locais indicados pela Secretaria de Saúde, não sendo autorizado a troca de horários ou profissionais para a prestação desses serviços, sem autorização prévia;
XII- Caso por algum motivo o profissional não tiver condições de atender no seu horário ou local, este deve comunicar a Secretaria Municipal de Saúde, e providenciar um profissional para substituí-lo, temporariamente, visando manter o atendimento já programado aos usuários do Sistema Único de Saúde (SUS). Caso não haja a devida substituição serão realizados os descontos cabíveis de maneira proporcional ao período não trabalhado;
XIII- Para fazer jus ao recebimento de honorários por serviços odontológicos prestados ao município caberá ao credenciado obrigações funcionais tais como assiduidade, pontualidade, estar em dia com a documentação exigida e o registro de frequência de acordo com as ferramentas de controle de horário fornecidas pela contratante (biometria digital, relógio ponto)
5. DO MODELO DE GESTÃO CONTRATUAL (Art. 6º, XXIII, alínea 'f', da Lei nº 14.133/21)
5.1 O contrato deverá ser executado fielmente pelas partes, de acordo com as cláusulas avençadas e as normas da Lei Federal nº 14.133/2021, e cada parte responderá pelas consequências de sua inexecução total ou parcial.
5.2 Em caso de impedimento, ordem de paralisação ou suspensão do contrato, o cronograma de execução será prorrogado automaticamente pelo tempo correspondente, anotadas tais circunstâncias mediante simples apostila.
5.3 As comunicações entre o órgão ou entidade e a Contratada devem ser realizadas por escrito sempre que o ato exigir tal formalidade, admitindo-se o uso de mensagem eletrônica para esse fim.
5.4 O órgão ou entidade poderá convocar representante da empresa para adoção de providências que devam ser cumpridas de imediato.
5.5 Após a assinatura do contrato ou instrumento equivalente, o órgão ou entidade poderá convocar o representante da empresa contratada para reunião inicial para apresentação do plano de fiscalização, que conterá informações acerca das obrigações contratuais, dos mecanismos de fiscalização, das estratégias para execução do objeto, do plano complementar de execução da Contratada, quando houver, do método de aferição dos resultados e das sanções aplicáveis, dentre outros.
5.6 A execução do contrato deverá ser acompanhada e fiscalizada pelo(s) fiscal(is) do contrato, ou pelos respectivos substitutos.
5.7 O fiscal acompanhará a execução do contrato, para que sejam cumpridas todas as condições estabelecidas, de modo a assegurar os melhores resultados para a Administração.
5.8 O fiscal anotará no histórico de gerenciamento do contrato todas as ocorrências relacionadas à execução, com a descrição do que for necessário para a regularização das faltas ou dos defeitos observados.
5.9 Identificada qualquer inexatidão ou irregularidade, o fiscal emitirá notificações para a correção da execução do contrato, determinando prazo para a correção.
5.10 O fiscal informará ao gestor do contato em tempo hábil, a situação que demandar decisão ou adoção de medidas que ultrapassem sua competência, para que adote as medidas necessárias e saneadoras se for o caso.
5.11 No caso de ocorrências que possam inviabilizar a execução do contrato nas datas aprazadas, o fiscal comunicará o fato imediatamente ao gestor.
5.12 O fiscal deverá comunicar ao gestor, em tempo hábil, o término do contrato sob sua responsabilidade, com vistas à renovação tempestiva ou à prorrogação contratual.
5.13 O fiscal verificará a manutenção das condições de habilitação da Contratada, acompanhará o empenho, o pagamento, as garantias, as glosas e a formalização de apostilamento e termos aditivos, solicitando quaisquer documentos comprobatórios pertinentes, caso necessário.
5.14 Caso ocorram descumprimento das obrigações contratuais, o fiscal atuará tempestivamente na solução do problema, reportando ao gestor do contrato para que tome as providências cabíveis, quando ultrapassar a sua competência.
5.15 O gestor coordenará a atualização do processo de acompanhamento e fiscalização do contrato, contendo todos os registros formais da execução no histórico de gerenciamento, a exemplo da ordem de serviço, do registro de ocorrências, das alterações e das prorrogações contratuais, elaborando relatório com vistas à verificação da necessidade de adequações para o atendimento da finalidade da administração.
5.16 O gestor do contrato acompanhará a manutenção das condições de habilitação da Contratada, para fins de empenho de despesa e pagamento, e anotará os problemas que obstem o fluxo normal da liquidação e do pagamento da despesa no relatório de riscos eventuais.
5.17 O gestor do contrato acompanhará os registros realizados pelos fiscais, de todas as ocorrências relacionadas à execução e as medidas adotadas, informando à autoridade superior, se for o caso, aquelas que ultrapassarem a sua competência.
5.18 O gestor do contrato emitirá documento comprobatório da avaliação realizada pelos fiscais, quanto ao cumprimento de obrigações assumidas pela Contratada, com menção ao seu desempenho na execução contratual, baseado nos indicadores objetivamente definidos e aferidos, e a eventuais penalidades aplicadas.
5.19 O gestor do contrato tomará providências para a formalização de processo administrativo de responsabilização para fins de aplicação de sanções, a ser conduzido pela comissão de que trata o art. 158 da Lei Federal n.º 14.133/2021, ou pelo agente ou pelo setor com competência para tal, conforme o caso.
5.20 O gestor do contrato deverá elaborar relatório final com informações sobre a consecução dos objetivos que tenham justificado a contratação e eventuais condutas a serem adotadas para o aprimoramento das atividades da Administração.
5.21 A contratada deverá cumprir as metas de procedimentos mensais acordados previamente com a Contratante.
6. DOS CRITÉRIOS DE SELEÇÃO DO FORNECEDOR (Art. 6º, XXIII, alínea 'h', da Lei nº 14.133/21)
6.1 O presente Chamamento Público tem por objeto o Credenciamento de Pessoas Jurídicas DA ÁREA DE ODONTOLOGIA, para a prestação de serviços odontológicos ao Município de Umuarama, atendendo nas especialidades de Endodontia, Cirurgia/Traumatologia Bucomaxilofacial e Prótese à nível ambulatorial para o Centro de Especialidades Odontológicas - C.E.O III, e para o atendimento como Cirurgião-Dentista Clínico Geral nas Unidades Básicas de Saúde urbanas e distritais que atuam como porta de entrada do Sistema Único de Saúde do Município de Umuarama e no consultório odontológico da Cadeia Pública de Umuarama – CPUMA.
6.2. Os serviços, objeto do presente CREDENCIAMENTO, serão prestados por credenciados, mediante assinatura de Termo de Contrato, de conformidade com a minuta anexa ao presente Edital;
6.3. O ato de inscrição para o credenciamento previsto neste edital não gera direito à contratação, ficando a mesma condicionada ao integral cumprimento de ato administrativo de autorização, pela autoridade competente, mediante inexigibilidade de licitação e demanda do serviço a ser contratado;
6.4. As contratações obedecerão à necessidade da Administração. Serão contratados de acordo com a demanda, os credenciados aptos durante o prazo de vigência deste edital.
7. DOS CRITÉRIOS E DO PRAZO DE PAGAMENTO (Art. 6º, XXIII, alínea 'h', da Lei nº 14.133/21)
7.1. Para fazer jus ao recebimento de honorários por serviços odontológicos prestados ao município caberá ao credenciado as seguintes obrigações funcionais tais como: assiduidade, pontualidade, estar em dia com a documentação exigida, registro de frequência de acordo com as ferramentas de controle de horário fornecidas pela instituição (biometria digital, relógio ponto);
7.2. Os pagamentos dos serviços efetivamente prestados serão realizados, exclusivamente por depósito bancário na CONTA CORRENTE vinculada ao CNPJ do credenciado após a conferência do registro de ponto, em até 30 (trinta) dias após a apresentação da Nota Fiscal;
7.3. As notas deverão ser encaminhadas mensalmente, sempre a partir do 1º dia útil, com as certidões em anexo exigidas abaixo em plena validade:
a) Certidão negativa de débitos trabalhistas;
b) Certidão negativa de débitos relativos a créditos tributários federais e à dívida ativa da União;
c) Certidão da consulta de regularidade do empregador do Fundo de Garantia por Tempo de Serviço (FGTS);
d) Certidão de débitos tributários e de dívida ativa estadual;
e) Certidão negativa de débitos municipais;
7.4. O envio das notas se dará através do e-mail: nf.aps@umuarama.pr.gov.br não sendo necessário enviar em outros e-mails da prefeitura e/ou da Coordenação de Odontologia do Município.
7.5. No campo da discriminação dos serviços prestados da Nota deverá seguir as normas adotadas por este departamento para fins de auditoria e fiscalização, conforme exemplo:
- Prestação de serviços odontológicos à Atenção Primária no mês de novembro, de acordo com o Contrato n° 000/0000 — Saúde, no total de XXX horas;
- Prestação de serviços odontológicos ao CEO no mês de novembro, de acordo com o Contrato n° 000/0000 — Saúde, no total de XXX horas; (neste caso especificar para qual especialidade)
Informações bancárias da empresa
Banco: XXXXX Agência: XXXX Conta: XXXXX
7.6. As Notas Fiscais que apresentarem incorreções serão devolvidas ao emitente e seus vencimentos correrão 30 (trinta) dias após a data da sua apresentação;
7.7. Os encargos sociais já estão inclusos nos valores da hora;
7.8. A contratada deverá informar uma Conta-Corrente ativa, vinculada ao CNPJ, a ser informada pelo CREDENCIADO para que os pagamentos possam ser efetivados, mediante comprovação da prestação dos serviços através de relatório atestado pelo encarregado do setor onde foi prestado o serviço;
7.9. Não serão efetuados pagamentos de outras formas como boleto bancário, depósito em conta-salário, ordem de pagamento etc.;
7.10. Nos casos de ocorrência de interrupção de serviços ou modificação de procedimentos de forma não combinada entre as partes, os pagamentos mensais deverão ser suspensos, mediante prévia notificação ao credenciado, até que o episódio seja esclarecido pela Gerência Técnica e Gerência Administrativa do local de trabalho e anuência do Secretário(a) de Saúde.

CONTINUA NA PAGINA SEGUINTE

Publicações legais

8. DA ADEQUAÇÃO ORÇAMENTÁRIA (Art. 6º, XXIII, alínea 'j', da Lei nº 14.133/21)
8.1 Para cobertura das despesas da presente contratação, os recursos correrão por conta da seguinte dotação orçamentária:
Dotação Orçamentária – Recursos Próprios / Recurso Estadual / Recurso Federal
8.2 A dotação relativa aos exercícios financeiros subsequentes será indicada após aprovação da Lei Orçamentária respectiva e da liberação dos créditos correspondes, mediante apostilamento.
ANEXO II
MODELO DE REQUERIMENTO DE INSCRIÇÃO NO CREDENCIAMENTO
REF.: CHAMAMENTO PÚBLICO Nº____/2024
FORMULÁRIO DE INSCRIÇÃO PARA CREDENCIAMENTO DE DENTISTA
Nome Empresa: XXXXX XXXXX XXX XXXXXX
Nº CNPJ: XXXXXX
Banco: XXXX SSSSS XXXXXXXXX Agência: 0000-0 C/C: 00000-0
Endereço: XXX XXXXXXXX, Nº 00,
BAIRRO, XXXXXXX/PR, CEP: 00.000-000
Email: XXX@XX
Celular: (00) 00000-0000
Representante Legal: XXXXXXXXXXXXX Nº CRO: 00000/PR
RG nº 000.000.000 SSP/PR Data de Expedição: 00/00/0000
CPF nº 000.000.000-00 PIS: 000.00000.00-0
Data de Nascimento: 00/00/0000
Filiação:
Pai: XXXX
Mãe: XXXX
Umuarama, 00 de XXXXXXXX de 2024
____
XXXXXXXXXXXXXXX
CPF: XXXXXXX
ANEXO III
MODELO DE DECLARAÇÃO
MODELO DE DECLARAÇÃO DE RESPONSABILIDADE UNIFICADA
REF.: CHAMAMENTO PÚBLICO Nº_005/2024
Ao (À) Presidente da Comissão Técnica de Credenciamento,
Prezado (a) Senhor (a):
Pelo presente instrumento, a empresa ...., inscrita no CNPJ sob o nº ...., com sede na ...., por meio de seu representante legal infra-assinado, DECLARA:
a) Para os devidos fins, que até a presente data inexistem fatos supervenientes impeditivos para habilitação na presente Chamamento Público, estando ciente da obrigatoriedade de declarar ocorrências posteriores;
b) Para os devidos fins, que a empresa não foi declarada inidônea por nenhum órgão público de qualquer esfera de governo, estando apta a contratar com o poder público;
c) Estar ciente e concordar com as condições contidas no Edital e seus anexos;
d) Para os fins do disposto no inciso XXXIII, do art. 7º, da Constituição Federal, que não emprega menores de 18 (dezoito) anos em trabalho noturno, perigoso ou insalubre e nem menores de 16 (dezesseis) anos, em qualquer trabalho, salvo na condição de aprendiz, a partir dos 14 (quatorze) anos de idade, em cumprimento ao que determina o inciso VI, do art. 68, da Lei 14.133/2021;
e) Que cumpre as exigências de reserva de cargos para pessoa com deficiência e para reabilitado da Previdência Social, de que trata o art. 93, da Lei nº 8.213/91;
f) Para os devidos fins, que não possui nenhum sócio ligado ao Prefeito, Vice-Prefeito, Vereadores ou Secretários Municipais, por matrimônio ou parentesco, afim ou consanguíneo, até o segundo grau, ou por adoção, bem como também não possui em seu quadro social, nenhum Servidor do Município;
g) Que a empresa não contratará empregados com incompatibilidade com as autoridades contratantes ou ocupantes de cargos de direção ou de assessoramento até o terceiro grau, na forma da Súmula Vinculante nº 013 do STF (Supremo Tribunal Federal);
h) Ter ciência de que em atendimento ao disposto na Lei nº 13.709/2018 – Lei Geral de Proteção de Dados Pessoais (LGPD), para a execução do serviço objeto deste edital e em decorrência de obrigações legais e cumprimento do edital/instrumento contratual, notadamente em cumprimento da Lei de Acesso à Informação (Lei n. 12.527/2011), da Legislação de Licitações e determinações legais emanadas dos Órgãos de Controle, o Município terá acesso aos dados pessoais dos representantes da LICITANTE/CONTRATADA, tais como: número do CPF, RG, telefone, endereço físico e eletrônico, e todo e qualquer dado pessoal repassado em decorrência da execução contratual, e poderá dar o tratamento legal aos mesmos, inclusive para atendimento de exigências dos órgãos de controle interno e externo;
i) Para os devidos fins, que em caso de qualquer comunicação futura referente e este processo licitatório, bem como em caso de eventual contratação, concorda que o Contrato seja encaminhado para o seguinte endereço:
E-mail:
Telefone: ( )
j) Que caso altere o citado e-mail ou telefone, compromete-se a protocolizar pedido de alteração junto ao Sistema de Protocolo deste Município, sob pena de sermos considerados como intimados pelos meios anteriormente fornecidos.
k) Que nomeia e constituí o (a) senhor (a)......................................., portador (a) do CPF/MF sob n.º................................., para ser o (a) responsável para acompanhar a execução do contrato, referente à Chamento Público nº ______ e todos os atos necessários ao cumprimento das obrigações contidas no instrumento convocatório, seus Anexos e no Contrato.
Por ser expressão de verdade, firmamos o presente.
________________, em ______ de _________________ de 20______.
____
Assinatura e Carimbo do Responsável pela Empresa
(Nome Legível/Cargo/Carimbo do CNPJ)
ANEXO IV
Modelo de Proposta de Inscrição no Cadastro de Serviços Odontológicos – (Item 10.5)
Chamamento público nº¬_____
(adequar a área pretendida)
A ……….(razão social)………………..CNPJ:……………………………..situada no endereço:…………………………………………………..na cidade de ………………………...vem manifestar seu interesse no credenciamento para prestação de serviços odontológicos à saúde pública do município de Umuarama de acordo com os critérios e condições estabelecidos no Edital de Chamamento Público nº¬______Credenciamento para dentistas clínico geral, especialista e auxiliar de saúde bucal para atendimento em unidades de saúde:
( ) Cirurgião-dentista clínico geral 20 horas semanais
( ) Cirurgião-dentista clínico geral 40 horas semanais
( ) Cirurgião-dentista Especialista em Cirurgia Buco Maxilo Facial 20 horas semanais
( ) Cirurgião-dentista Especialista em Endodontia 20 horas semanais
( ) Cirurgião-dentista Especialista em Prótese 20 horas semanais.
ANEXO V
– MINUTA DE CONTRATO DE PRESTAÇÃO DE SERVIÇOS Nº ____/2024
Pelo presente instrumento de contrato que entre si celebram de um lado o FUNDO MUNICIPAL DE SAÚDE DE UMUARAMA, inscrito no CNPJ sob n° 08.931.506/0001-26, com sede à Rua Ministro Oliveira Salazar, 4150, nesta cidade de Umuarama - Pr, neste ato representado pelo Secretário de Saúde o Sr. EDSON DOS SANTOS SOUZA, brasileiro, casado, empresário, inscrito no CPF sob nº 301.725.598-04, portador da Cédula de Identidade RG nº 34055782 SESP/SP, residente e domiciliado nesta cidade de Umuarama, Estado do Paraná, doravante denominada CONTRATANTE, e a empresa _________________________________, pessoa jurídica de direito privado, devidamente inscrita no CNPJ sob o nº _______________, com sede à Rua ____________, nº _____ – CEP: ___________, na cidade de Umuarama-PR, doravante denominada CONTRATADA, neste ato representada por seu sócio administrador o Sr. _________________________, nacionalidade, estado civil, profissão, portador do RG nº _____________/SSP-__ e inscrito no CPF sob o nº ________________, residente e domiciliado nesta cidade de Umuarama-PR, resolvem firmar o presente Contrato, mediante as cláusulas e condições a seguir enunciadas:
CLÁUSULA PRIMEIRA – DA FUNDAMENTAÇÃO: O presente instrumento é celebrado com fundamento no Processo Administrativo nº________, no Processo de Inexigibilidade de Licitação n° ______, ratificado em _____de ______ de ______, publicado no Jornal Umuarama Ilustrado, de _____ de ______ de _______, edição nº _______, que integram o presente Termo, e nos fundamentos e disposições da Lei Federal nº 14.133, de 1º de abril de 2021, em especial no art. 74, inciso IV, da Lei Orgânica da Saúde – Lei nº 8.080/90, da Portaria de Consolidação nº 1, de 28 de setembro de 2017, da Lei Municipal nº 4.618, de 1º de dezembro de 2022, do Decreto Municipal nº 067, de 08 de março de 2023, bem como nas demais legislações aplicáveis.
CLÁUSULA SEGUNDA – DO OBJETO: O presente contrato tem por objeto a contratação de pessoa jurídica na área de saúde para a prestação de serviços de odontologia aos usuários do Sistema Único de Saúde – SUS, do Município de Umuarama, conforme Edital de Chamamento Público nº 005/2024 – Credenciamento de Serviços de Saúde.

Descrição	Valor mensal	Valor total anual
Cirurgião-dentista clínico geral 40 horas	R$ 10.489,72	R$ 125.876,64
Cirurgião-dentista clínico geral 20 horas	R$ 5.244,86	R$ 62.938,32
Cirurgião-dentista Especialista 20 horas	R$ 5.244,86	R$ 62.938,32

Parágrafo Primeiro: Os serviços objeto da presente contratação são caracterizados como comuns e possuem natureza contínua, nos termos do art. 6º, incisos XIII e XV, respectivamente, da Lei Federal nº 14.133/2021.
Parágrafo Segundo: Vinculam esta contratação, independente de transcrição:
I – O Termo de Referência;
II – A Proposta da Contratada;
III – Eventuais anexos e documentos presentes no Processo de Inexigibilidade ______/2024 – SAÚDE.
CLÁUSULA TERCEIRA – DA INDICAÇÃO DE GESTOR E FISCAL (IS): De acordo com os requisitos exigidos no artigo 2º, da Instrução Normativa nº 03/2009 de 22 de junho de 2009 da Divisão de Controle Interno da Prefeitura Municipal de Umuarama-Pr, indica-se como GESTOR (A) DE CONTRATO do presente contrato o Sr.(Sra.) ____________, inscrito no CPF sob nº _________, __________, da Secretaria Municipal de Saúde de Umuarama E GESTOR (A) SUBSTITUTO (A) DE CONTRATO: o Sr.(Sra.) ____________, inscrito no CPF sob nº _________, __________, da Secretaria Municipal de Saúde de Umuarama., e como FISCAL DE CONTRATO: Sr.(Sra.) ____________, inscrito no CPF sob nº _________, __________,, da Secretaria Municipal de Saúde de Umuarama – Pr. E FISCAL SUBSTITUTO (A) DE CONTRATO: o Sr.(Sra.) ____________, inscrito no CPF sob nº _________, __________, da Secretaria Municipal de Saúde de Umuarama.
CLÁUSULA QUARTA – DA VIGÊNCIA E DA PRORROGAÇÃO: O prazo de vigência da contratação será de 12 (doze) meses, tendo início em 00 de janeiro de 2024 e com término em 00 de janeiro de 2025, contudo prorrogável por até 10 (dez) anos, na forma dos artigos 106 e 107 da Lei Federal nº 14.133/2021.
Parágrafo Primeiro: O presente contrato poderá ser prorrogado sucessivamente, respeitada a vigência máxima decenal, desde que a autoridade competente ateste que:
I – As condições e os preços permanecem vantajosos para a Administração, permitida a negociação com a contratada;
II – A Contratada mantém todas as condições de habilitação e qualificação exigidas na contratação, de acordo com o Artigo 92, inciso XVI, da Lei Federal nº 14.133/2021, especialmente o atestado de exclusividade, utilizado para fundamentar a presente contratação;
Parágrafo Segundo: A Administração terá a opção de extinguir o contrato, sem ônus, quando não dispuser de créditos orçamentários para sua continuidade ou quando entender que o contrato não mais lhe oferece vantagem.
CLÁUSULA QUINTA – DO PREÇO
I – O valor anual do objeto do presente contrato é de R$ __________________, de acordo com os valores constantes na Tabela do Chamamento _____/2024 – Credenciamento de Serviços de Saúde.
II – No valor acima estão incluídas todas as despesas ordinárias diretas e indiretas decorrentes da execução do objeto, inclusive tributos e/ou impostos, encargos sociais, trabalhistas, previdenciários, fiscais e comerciais incidentes, taxa de administração, frete, seguro e outros necessários ao cumprimento integral do objeto da contratação;
III – O valor acima é meramente estimativo, de forma que os pagamentos devidos à Contratada dependerão dos quantitativos efetivamente fornecidos;
Parágrafo Primeiro: Dos valores que a se refere esta cláusula, será abatido o montante devido a título de ISSQN, nos termos da Legislação Municipal em vigor.
Parágrafo Segundo: Caso o objeto deste contrato se enquadre na Legislação em vigor, o Município fará a retenção de 11% (onze por cento) de INSS sobre a mão de obra utilizada, nos termos da IN-SRP 03/2005, devendo, para apuração da base de cálculo, deduzir os valores relativos à utilização de equipamentos e materiais previstos neste contrato.
Parágrafo Terceiro: O Município fará a retenção do Imposto de Renda (IR), nos termos da Instrução Normativa RFB nº 1.234, de 11 de janeiro de 2012 e da Instrução Normativa RFB nº 2.145, de 26 de junho de 2023, e alterações; bem como do Decreto Municipal nº 206/2023 de 17 de julho de 2023, mediante instruções da Secretaria Municipal de Fazenda.
CLÁUSULA SEXTA – DA FORMA DE PAGAMENTO: O pagamento será realizado por meio de ordem bancária para crédito em banco, agência e conta-corrente, a serem indicados pela Contratada.
CLÁUSULA SÉTIMA – DO PRAZO E DAS CONDIÇÕES DE PAGAMENTO
I – O pagamento será efetuado mensalmente, até o _____ (dia por extenso) dia do mês subsequente ao da prestação dos serviços e após a emissão da competente Nota Fiscal, que obrigatoriamente deverá vir acompanhada dos relatórios de faturamento do Sistema Informatizado do CONTRATANTE contendo o nome do paciente, procedimento e data da realização dos serviços, sendo que a empresa CONTRATADA deverá autenticar o código de barras das requisições de autorização emitidas pela Secretaria Municipal de Saúde para comprovação dos pacientes atendidos.
II – Considera-se ocorrido o recebimento da nota fiscal/fatura, quando o órgão contratante atestar a execução do objeto do contrato, por meio de Termo de Recebimento ou Recibo;
III – No caso de atraso pelo Contratante, os valores devidos à contratada serão atualizados monetariamente entre o termo final do prazo de pagamento, até a data de sua efetiva realização, mediante aplicação do índice oficial INPC/IBGE para atualização monetária, nos termos do art. 92, inciso V, da Lei Federal nº 14.133/2021;
IV – Havendo erro na apresentação da nota fiscal/fatura, ou circunstância que impeça a liquidação da despesa, o pagamento ficará sobrestado até que a contratada providencie as medidas saneadoras. Nesta hipótese, o prazo para pagamento iniciar-se-á após a comprovação da regularização da situação, não acarretando qualquer ônus para o contratante.
Parágrafo Primeiro: A Contratada deverá manter, durante toda a execução do contrato, todas as condições de habilitação e qualificação exigidas na licitação/contratação, de acordo com o Artigo 92, inciso XVI da Lei Federal nº 14.133/2021.
Parágrafo Segundo: O pagamento a que se refere esta cláusula, fica condicionado à apresentação da nota fiscal/fatura, que deverá, obrigatoriamente, vir acompanhada da comprovação de regularidade fiscal da Contratada, verificada por meio dos documentos elencados no art. 68, da Lei Federal nº 14.133/2021.
Parágrafo Terceiro: Constatando-se quaisquer irregularidades por parte da contratada, será providenciada sua notificação, por escrito, para que, no prazo de 5 (cinco) dias úteis, regularize sua situação ou, no mesmo prazo, apresente sua defesa. O prazo poderá ser prorrogado uma vez, por igual período, a critério do contratante.
Parágrafo Quarto: Não havendo regularização ou sendo a defesa considerada improcedente, a contratante deverá comunicar aos órgãos responsáveis pela fiscalização da regularidade fiscal quanto à inadimplência da contratada, bem como quanto à existência de pagamento a ser efetuado, para que sejam acionados os meios pertinentes e necessários para garantir o recebimento de seus créditos.
Parágrafo Quinto: Persistindo a irregularidade, a contratante deverá adotar as medidas necessárias à rescisão contratual nos autos do processo administrativo correspondente, assegurada à contratada a ampla defesa.
Parágrafo Sexto: Havendo a efetiva execução do objeto, o pagamento será realizado normalmente, até que se decida pela rescisão do contrato, caso a contratada não regularize sua situação.
Parágrafo Sétimo: As notas fiscais deverão ser encaminhadas à Secretaria Municipal de Saúde.
CLÁUSULA OITAVA – DA EMISSÃO DE NOTA FISCAL/FATURA/RECIBO: A CONTRATADA, quando da emissão de notas fiscais/faturas/recibo, deverá fazer constar o Processo de Inexigibilidade nº _______ e o Contrato de Prestação de Serviços nº _____/2024 – SAÚDE
Parágrafo Único: As notas fiscais/faturas ou os recibos deverão ser emitidos em nome do FUNDO MUNICIPAL DE SAÚDE, com CNPJ nº 08.931.506/0001-26, com as informações contidas na Nota de Empenho.
CLÁUSULA NONA – DO REAJUSTE
I – Considerando que os valores tomam como base a tabela SUS mais a complementação com recurso próprio (baseada em tabelas específicas Ex: (CISA, SIGTAP), esta somente sofrerão alteração caso haja reajuste da especialidade/serviço na tabela citada.
II – O reajuste será realizado por meio de termo aditivo.
CLÁUSULA DÉCIMA – DOS RECURSOS ORÇAMENTÁRIOS: Para cobertura das despesas do presente contrato, os recursos correrão por conta da seguinte dotação orçamentária:
Dotação Orçamentária – Recursos Próprios / Recurso Estadual / Recurso Federal
CLÁUSULA DÉCIMA PRIMEIRA – DO MODELO DE GESTÃO CONTRATUAIS:
1. O contrato deverá ser executado fielmente pelas partes, de acordo com as cláusulas avençadas e as normas da Lei Federal nº 14.133/2021, e cada parte responderá pelas consequências de sua inexecução total ou parcial.
2. Em caso de impedimento, ordem de paralisação ou suspensão do contrato, o cronograma de execução será prorrogado automaticamente pelo tempo correspondente, anotadas tais circunstâncias mediante simples apostila.
3. As comunicações entre o órgão ou entidade e a Contratada devem ser realizadas por escrito sempre que o ato exigir tal formalidade, admitindo-se o uso de mensagem eletrônica para esse fim.
4. O órgão ou entidade poderá convocar representante da empresa para adoção de providências que devam ser cumpridas de imediato.
5. Após a assinatura do contrato ou instrumento equivalente, o órgão ou entidade poderá convocar o representante da empresa contratada para reunião inicial para apresentação do plano de fiscalização, que conterá informações acerca das obrigações contratuais, dos mecanismos de fiscalização, das estratégias para execução do objeto, do plano complementar de execução da Contratada, quando houver, do método de aferição dos resultados e das sanções aplicáveis, dentre outros.
6. A execução do contrato deverá ser acompanhada e fiscalizada pelo(s) fiscal(is) do contrato, ou pelos respectivos substitutos.
7. O fiscal acompanhará a execução do contrato, para que sejam cumpridas todas as condições estabelecidas, de modo a assegurar os melhores resultados para a Administração.
8. O fiscal anotará no histórico de gerenciamento do contrato todas as ocorrências relacionadas à execução, com a descrição do que for necessário para a regularização das faltas ou dos defeitos observados.
9. Identificada qualquer inexatidão ou irregularidade, o fiscal emitirá notificações para a correção da execução do contrato, determinando prazo para a correção.
10. O fiscal informará ao gestor do contato, em tempo hábil, a situação que demandar decisão ou adoção de medidas que ultrapassem sua competência, para que adote as medidas necessárias e saneadoras, se for o caso.
11. No caso de ocorrências que possam inviabilizar a execução do contrato nas datas aprazadas, o fiscal comunicará o fato imediatamente ao gestor.
12. O fiscal deverá comunicar ao gestor, em tempo hábil, o término do contrato sob sua responsabilidade, com vistas à renovação tempestiva ou à prorrogação contratual.
13. O fiscal verificará a manutenção das condições de habilitação da Contratada, acompanhará o empenho, o pagamento, as garantias, as glosas e a formalização de apostilamento e termos aditivos, solicitando quaisquer documentos comprobatórios pertinentes, caso necessário.
14. Caso ocorram descumprimento das obrigações contratuais, o fiscal atuará tempestivamente na solução do problema, reportando ao gestor do contrato para que tome as providências cabíveis, quando ultrapassar a sua competência.
15. O gestor coordenará a atualização do processo de acompanhamento e fiscalização do contrato, contendo todos os registros formais da execução no histórico de gerenciamento, a exemplo da ordem de serviço, do registro de ocorrências, das alterações e das prorrogações contratuais, elaborando relatório com vistas à verificação da necessidade de adequações para o atendimento da finalidade da administração.
16. O gestor do contrato acompanhará a manutenção das condições de habilitação da Contratada, para fins de empenho de despesa e pagamento, e anotará os problemas que obstem o fluxo normal da liquidação e do pagamento da despesa no relatório de riscos eventuais.
17. O gestor do contrato acompanhará os registros realizados pelos fiscais, de todas as ocorrências relacionadas à execução e as medidas adotadas, informando à autoridade superior, se for o caso, aquelas que ultrapassarem a sua competência.
18. O gestor do contrato emitirá documento comprobatório da avaliação realizada pelos fiscais, quanto ao cumprimento de obrigações assumidas pela Contratada, com menção ao seu desempenho na execução contratual, baseado nos indicadores objetivamente definidos e aferidos, e a eventuais penalidades aplicadas.
19. O gestor do contrato tomará providências para a formalização de processo administrativo de responsabilização para fins de aplicação de sanções, a ser conduzido pela comissão de que trata o art. 158 da Lei Federal n.º 14.133/2021, ou pelo agente ou pelo setor com competência para tal, conforme o caso.
20. O gestor do contrato deverá elaborar relatório final com informações sobre a consecução dos objetivos que tenham justificado a contratação e eventuais condutas a serem adotadas para o aprimoramento das atividades da Administração.
CLÁUSULA DÉCIMA SEGUNDA – DA SUBCONTRATAÇÃO: Não será admitida a subcontratação do objeto contratual.
CLÁUSULA DÉCIMA TERCEIRA – DAS CONDIÇÕES ESPECIAIS DE EXECUÇÃO: 4.1. A execução do objeto dar-se-á segundo princípios e diretrizes do Sistema Único de Saúde, regulamentados pela Lei nº 8.080, de 19 de setembro de 1990.
CLÁUSULA DÉCIMA QUARTA – DO CONTROLE E DA FISCALIZAÇÃO DA EXECUÇÃO:
1. A execução dos procedimentos de Endodontia, Cirurgia e Prótese correrá conforme pactuado entre a Contratante e o Contratado respeitando as cotas propostas pelo ministério da Saúde de acordo com a PORTARIA Nº 1.464, DE 24 De JUNHO DE 2011, que institui o financiamento dos serviços especializados Centros de Especialidades Odontológicas.
2. Será indicada a retenção ou glosa no pagamento, proporcional à irregularidade verificada, sem prejuízo das sanções cabíveis, caso se constate que a Contratada:
a) não produzir os resultados acordados;
b) deixar de executar, ou não executar com a qualidade mínima exigida as atividades contratadas;
c) deixar de utilizar materiais e recursos humanos exigidos para a execução do serviço, ou utilizá-los com qualidade ou quantidade inferior à demandada.
d) A utilização do disposto no item 6.1 não impede a aplicação concomitante de outros mecanismos para a avaliação da prestação dos serviços.
3. Liquidação:
3.1. Para fins de liquidação, o setor competente deve verificar se a Nota Fiscal ou Fatura apresentada expressa os elementos necessários e essenciais do documento, tais como:
I - o prazo de validade;
II - a data da emissão;
III - os dados do contrato e do órgão contratante;
IV - o período respectivo de execução do contrato;
V - o valor a pagar; e
VI - eventual destaque do valor de retenções tributárias cabíveis.
4. Havendo erro na apresentação da Nota Fiscal/Fatura, ou circunstância que impeça a liquidação da despesa, esta ficará sobrestada até que o contratado providencie as medidas saneadoras, reiniciando-se o prazo após a comprovação da regularização da situação, sem ônus à contratante.
5. A Nota Fiscal ou Fatura deverá ser obrigatoriamente acompanhada da comprovação da regularidade fiscal, mediante consulta aos sítios eletrônicos oficiais.
6. Constatando-se a situação de irregularidade do contratado, será providenciada sua notificação, por escrito, para que, no prazo de 5 (cinco) dias úteis, regularize sua situação ou, no mesmo prazo, apresente sua defesa. O prazo poderá ser prorrogado uma vez, por igual período, a critério do contratante.
7. Não havendo regularização ou sendo a defesa considerada improcedente, o contratante deverá comunicar aos órgãos responsáveis pela fiscalização da regularidade fiscal quanto à inadimplência do contratado, bem como quanto à existência de pagamento a ser efetuado, para que sejam acionados os meios pertinentes e necessários para garantir o recebimento de seus créditos.
8. Persistindo a irregularidade, o contratante deverá adotar as medidas necessárias à rescisão contratual nos autos do processo administrativo correspondente, assegurada ao contratado a ampla defesa.
CLÁUSULA DÉCIMA QUINTA – DAS OBRIGAÇÕES DO CONTRATANTE:
1. Definir e planejar os locais de atendimento odontológico;
2. Fiscalizar, de forma permanente, a prestação dos serviços pelos credenciados, podendo proceder ao descredenciamento, em caso de má prestação e descumprimento das cláusulas contratuais, com garantia do contraditório;
3. A Secretaria Municipal de Saúde de Umuarama realizará o acompanhamento da execução dos serviços credenciados por meio de avaliações periódicas, visitas, auditorias, comunicações escritas e outras atividades correlatas, sob responsabilidade de suas Gerências Administrativa, de Vigilância, de Controle/Avaliação/Auditoria e Financeira, devendo as intercorrências ser registradas em relatórios anexados a documentação do credenciado;
4. Notificar a CONTRATADA de qualquer irregularidade encontrada na prestação dos serviços;
5. Efetuar o pagamento à CONTRATADA, através de crédito em conta-corrente, cumprindo todos os requisitos legais;
6. Em situações pontuais a fim de manter eficiente o serviço na Rede de Saúde Bucal, caberá a Secretaria Municipal de Saúde proceder o remanejamento interno de profissionais credenciados sem que haja questionamentos da parte prestadora, buscando minimizar possíveis impactos relacionados a qualidade do serviço prestado.
CLÁUSULA DÉCIMA SEXTA – DAS OBRIGAÇÕES DA CONTRATADA: Além das obrigações exigidas em Lei, a CONTRATADA deverá:
I. A execução do objeto dar-se-á segundo princípios e diretrizes do Sistema Único de Saúde, regulamentados pela Lei nº 8.080, de 19 de setembro de 1990.
II- A não utilizar nem permitir que terceiros utilizem o paciente para fins de experimentação;
III- Atender aos pacientes com dignidade e respeito, de modo universal, igualitário e humanizado de acordo com a Política Nacional de Humanização do SUS, mantendo sempre a qualidade na prestação de serviços;
IV- Obedecer a gratuidade das ações e dos serviços de saúde executados não podendo haver cobrança aos usuários ou seus acompanhantes, de qualquer complementação aos valores pagos pelos serviços prestados nos termos deste contrato;
V- Justificar ao paciente ou ao seu representante por escrito, as razões técnicas alegadas quando da decisão de não realização de qualquer ato profissional decorrente deste contrato;
VI- Utilizar e alimentar os dados do PEC, sistema de registro informatizado para prontuários eletrônicos, ou outro sistema próprio em uso pela Secretaria Municipal de Saúde;
VII- Atender e encaminhar o usuário de acordo com as regras estabelecidas para a referência à Média e Alta Complexidade;
VIII- A prescrição de medicamentos deve observar a Política Nacional de Medicamentos, conformando-se às listagens Municipal, Estadual e Federal;
IX- Observância integral dos protocolos técnicos de atendimento e regulamentos estabelecidos pelo Ministério da Saúde e respectivos gestores do SUS;
X- Sem prejuízo do acompanhamento, da fiscalização e da normatividade suplementar, exercidos pelo CONTRATANTE sobre a execução do objeto deste contrato, fica desde já reconhecida a prerrogativa de controle e a autoridade normativa genérica da direção nacional e municipal do SUS, decorrente da Lei Orgânica da Saúde 8.080/90;
XI - Os serviços serão prestados diretamente por profissionais da CONTRATADA, ou seja, por membro do seu corpo técnico e de profissionais, por profissional que tenha vínculo empregatício com a CONTRATADA ou por profissional autônomo, empresa, grupo, sociedade ou conglomerado de profissionais que exerçam atividades na área de saúde e que prestem serviços à CONTRATADA;
XII- Responder por quaisquer prejuízos que vierem a causar ao patrimônio da Prefeitura Municipal de Umuarama ou a terceiros, decorrentes de ação ou omissão culposa ou dolosa, imperícia ou imprudência, praticadas pelo profissional e seus empregados, ficando assegurado ao CONTRATANTE o direito de regresso procedendo imediatamente aos reparos ou indenizações cabíveis e assumindo o ônus decorrente;
XIII– O (a) dentista contratado (a) deverá atender nos locais indicados pela Secretaria de Saúde, não sendo autorizado a troca de horários ou profissionais para a prestação desses serviços, sem autorização prévia;
XIV- Caso por algum motivo o profissional não tiver condições de atender no seu horário ou local, este deve comunicar a Secretaria Municipal de Saúde, e providenciar um profissional para substituí-lo, temporariamente, visando manter o atendimento já programado aos usuários do Sistema Único de Saúde (SUS). Caso não haja a devida substituição serão realizados os descontos cabíveis de maneira proporcional ao período não trabalhado;
XV- Para fazer jus ao recebimento de honorários por serviços odontológicos prestados ao município caberá ao credenciado obrigações funcionais tais como assiduidade, pontualidade, estar em dia com a documentação exigida e o registro de frequência de acordo com as ferramentas de controle de horário fornecidas pela contratante (biometria digital, relógio ponto).
CLÁUSULA DÉCIMA SÉTIMA – DAS INFRAÇÕES E SANÇÕES ADMINISTRATIVAS
I – Comete infração administrativa, nos termos da Lei Federal nº 14.133/2021, a CONTRATADA que:
a) der causa à inexecução parcial do contrato;
b) der causa à inexecução parcial do contrato, que cause grave dano à Administração ou ao funcionamento dos serviços públicos ou ao interesse coletivo;
c) der causa à inexecução total do contrato;
d) deixar de entregar a documentação exigida para o certame/execução do contrato;
e) não manter a proposta, salvo em decorrência de fato superveniente, devidamente justificado;
f) não celebrar o contrato ou não entregar a documentação exigida para a contratação, quando convocado dentro do prazo de validade de sua proposta;
g) ensejar o retardamento da execução ou da entrega do objeto da contratação sem motivo justificado;
h) apresentar declaração ou documentação falsa exigida para o certame ou prestar declaração falsa durante a dispensa eletrônica/processo de inexigibilidade ou execução do contrato;
i) fraudar a contratação ou praticar ato fraudulento na execução do contrato;
j) comportar-se de modo inidôneo ou cometer fraude de qualquer natureza;
k) praticar atos ilícitos com vistas a frustrar os objetivos da contratação;
l) praticar ato lesivo, previsto no artigo 5º, da Lei nº 12.846 de 1º de agosto de 2013;
II – Serão aplicadas ao responsável pelas infrações administrativas acima descritas, as seguintes sanções:
a) Advertência, quando a Contratada der causa à inexecução parcial do contrato, sempre que não se justificar a imposição de penalidade mais grave (artigo 156, §2º da Lei Federal nº 14.133/2021);
b) Impedimento de licitar e contratar, por prazo não superior a 03 (três) anos, quando praticadas as condutas descritas nas alíneas "b", "c", "d", "e", "f" e "g" do inciso acima descrito, sempre que não se justificar a imposição de penalidade mais grave (artigo 156, §4º da Lei Federal nº 14.133/2021);
c) Declaração de inidoneidade para licitar e contratar, pelo prazo mínimo de 03 (três) anos, e máximo de 06 (seis) anos, quando praticadas as condutas descritas nas alíneas "h", "i", "j", "k" e "l" do inciso acima descrito, bem como nas alíneas "b", "c", "d", "e", "f", e "g", que justifiquem a imposição de penalidade mais grave (artigo 156, §5º, da Lei Federal nº 14.133/2021);
d) Multa:
1. Moratória de 0,5% (zero vírgula cinco por cento) por dia de atraso injustificado, sobre o valor total do contrato;
2. Compensatória de 10% (dez por cento) sobre o valor total do contrato, no caso de inexecução total do objeto;
III – O atraso superior a 90 (noventa) dias úteis, autoriza a Administração promover a rescisão do contrato por descumprimento ou cumprimento irregular de suas cláusulas, conforme dispõe o artigo 137 da Lei Federal nº 14.133/2021);
IV – A aplicação das sanções previstas neste contrato não exclui, em hipótese alguma, a obrigação de reparação integral do dano causado à Contratante (artigo 156, §9º, da Lei Federal nº 14.133/2021);
V – Antes da aplicação de multa, será facultada a defesa do interessado, no prazo de 15 (quinze) dias úteis, contados da data de sua intimação (artigo 157, da Lei Federal nº 14.133/2021);
VI – Se a multa aplicada e as indenizações cabíveis forem superiores ao valor do pagamento eventualmente devido pela Contratante à Contratada, além da perda desse valor, a diferença será descontada da garantia prestada (quando houver) ou será cobrada judicialmente (artigo 156, §8º, da Lei Federal nº 14.133/2021);
VII – Previamente ao encaminhamento à cobrança judicial, a multa poderá ser recolhida administrativamente no prazo máximo de 10 (dez) dias, a contar da data do recebimento da comunicação enviada pela autoridade competente;
VIII – A aplicação das sanções realizar-se-á em processo administrativo que assegure o contraditório e a ampla defesa à Contratada, observando-se o procedimento previsto no caput e parágrafos do artigo 158, da Lei nº 14.133/2021, para as penalidades de impedimento de licitar e contratar e de declaração de inidoneidade para licitar ou contratar;
IX – Na aplicação das sanções serão considerados (art. 156, §1º):
a) A natureza e a gravidade da infração cometida;
b) As peculiaridades do caso concreto;
c) As circunstâncias agravantes ou atenuantes;
d) Os danos que dela provierem para a Contratante;
e) A implantação ou o aperfeiçoamento de programa de integridade, conforme normas e orientações dos órgãos de controle;
Parágrafo Primeiro: A aplicação de multa de mora não impedirá que a Administração, ora Contratante, a converta em compensatória e promova a extinção unilateral do contrato, com a aplicação cumulada de outras sanções previstas na Lei Federal nº 14.133/21.
Parágrafo Segundo: Os atos previstos como infrações administrativas na Lei Federal nº 14.133, de 2021, ou em outras leis de licitações e contratos da Administração Pública que também sejam tipificados como atos lesivos na Lei nº 12.846, de 2013, serão apurados e julgados conjuntamente, nos mesmos autos, observados o rito procedimental e autoridade competente definidos na referida Lei (art. 159).
Parágrafo Terceiro: A personalidade jurídica da Contratada poderá ser desconsiderada sempre que utilizada com abuso do direito para facilitar, encobrir ou dissimular a prática dos atos ilícitos previstos neste contrato ou para provocar confusão patrimonial, e, nesse caso, todos os efeitos das sanções aplicadas à pessoa jurídica serão estendidos aos seus administradores e sócios com poderes de administração, à pessoa jurídica sucessora ou à empresa do mesmo ramo com relação de coligação ou controle, de fato ou de direito, com a Contratada, observados, em todos os casos, o contraditório, a ampla defesa e a obrigatoriedade de análise jurídica prévia (art. 160).
Parágrafo Quarto: O Contratante deverá, no prazo máximo 15 (quinze) dias úteis, contados da data de aplicação da sanção, informar e manter atualizados os dados relativos às sanções por ela aplicadas, para fins de publicidade no Cadastro Nacional de Empresas Inidôneas e Suspensas (Ceis) e no Cadastro Nacional de Empresas Punidas (Cnep), instituídos no âmbito do Poder Executivo Federal (Art. 161).
Parágrafo Quinto: As sanções de impedimento de licitar e contratar e declaração de inidoneidade para licitar ou contratar, são passíveis de reabilitação, desde que atendidos os requisitos constantes no art. 163, da Lei Federal nº 14.133/21.
CLÁUSULA DÉCIMA OITAVA – DA RESPONSABILIDADE CIVIL DA CONTRATADA: A CONTRATADA é responsável pela indenização de dano causado ao paciente e a terceiros a eles vinculados, decorrentes de ação ou omissão voluntária ou de negligência, imperícia ou imprudência, praticadas pelo profissional e seus empregados, ficando assegurado ao CONTRATANTE o direito de regresso.
Parágrafo Único: A fiscalização ou o acompanhamento da execução deste contrato pelos órgãos competentes da Secretaria Municipal de Saúde não exclui nem reduz a responsabilidade da CONTRATADA, nos termos da legislação referente a licitações e contratos administrativos.
CLÁUSULA DÉCIMA NONA – DAS PRERROGATIVAS DA ADMINISTRAÇÃO: O CONTRATANTE poderá fazer uso das prerrogativas previstas no art. 104, da Lei Federal nº 14.133/2021.
CLÁUSULA VIGÉSIMA – DA EXTINÇÃO DO CONTRATO
I – O contrato se extingue quando vencido o prazo nele estipulado, independentemente de terem sido cumpridas ou não as obrigações de ambas as partes contraentes;
II – Se as obrigações não forem cumpridas no prazo estipulado, a vigência ficará prorrogada até a conclusão do objeto, caso em que deverá a Administração providenciar a readequação do cronograma fixado para o contrato.
III – Quando a não conclusão do contrato referida no item anterior decorrer de culpa da Contratada:
a) Ficará ele constituído em mora, sendo-lhe aplicáveis as respectivas sanções administrativas; e
b) Poderá a Administração optar pela extinção do contrato e, nesse caso, adotará as medidas admitidas em lei para a continuidade da execução contratual.
IV – O contrato pode ser extinto antes de cumpridas as obrigações nele estipuladas, ou antes do prazo nele fixado, por algum dos motivos previstos nos artigos 137 a 139, da Lei Federal nº 14.133/2021, assegurados o contraditório e a ampla defesa;
a) Nesta hipótese, aplicam-se também os artigos 138 e 139 da mesma Lei;
b) A alteração social ou a modificação da finalidade ou da estrutura da empresa não ensejará a rescisão se não restringir sua capacidade de concluir o contrato;
c) Se a operação implicar mudança da pessoa jurídica contratada, deverá ser formalizado termo aditivo para alteração subjetiva;
V – A extinção do presente termo de contrato poderá ocorrer:
a) Por ato unilateral e escrito da Administração, exceto no caso de descumprimento decorrente de sua própria conduta;
b) De forma consensual, por acordo entre as partes, conciliação, mediação ou comitê de resolução de disputas, desde que haja interesse da Administração;
c) Por decisão arbitral, em decorrência de cláusula compromissória ou compromisso arbitral, ou por decisão judicial;
VI – O termo de rescisão, sempre que possível, será precedido de:
a) Balanço dos eventos contratuais já cumpridos ou parcialmente cumpridos;
b) Relação dos pagamentos já efetuados e ainda devidos;
c) Indenizações e multas;
Parágrafo Primeiro: A extinção por ato unilateral do CONTRATANTE, sujeitará a CONTRATADA à multa rescisória de até 10% (dez por cento) sobre o valor do saldo do contrato existente na data da extinção, independentemente de outras penalidades.
Parágrafo Segundo: Caso o valor do prejuízo do CONTRATANTE, advindo da extinção contratual por culpa da CONTRATADA, exceder o valor da Cláusula Penal prevista no parágrafo anterior, esta valerá como mínimo de indenização, na forma do disposto no art. 416, parágrafo único, do Código Civil.
Parágrafo Terceiro: A extinção determinada por ato unilateral da Administração e a extinção consensual, deverão ser precedidas de autorização escrita e fundamentada da autoridade competente e reduzidas a termo no respectivo processo.
CLÁUSULA VIGÉSIMA PRIMEIRA – DA ANTICORRUPÇÃO: As partes declaram conhecer as normas de prevenção à corrupção, previstas na legislação brasileira, dentre elas: a Lei de Improbidade Administrativa (Lei nº 8.429/1992), a Lei nº 12.846/2013 e seus regulamentos; e para a execução deste contrato, se comprometem que nenhuma das partes poderá oferecer, dar ou se comprometer a dar, a quem quer que seja, ou aceitar ou se comprometer a aceitar de quem quer que seja, tanto por conta própria, quanto por intermédio de outrem, qualquer pagamento, doação, compensação, vantagens financeiras ou benefícios indevidos de qualquer espécie, de modo fraudulento que constituam prática ilegal ou de corrupção, bem como de manipular ou fraudar o equilíbrio econômico financeiro do presente contrato, seja de forma direta ou indireta quanto ao objeto deste contrato, devendo garantir, ainda, que seus prepostos, administradores e colaboradores ajam da mesma forma.
CLÁUSULA VIGÉSIMA SEGUNDA – DA VINCULAÇÃO AO PROCESSO LICITATÓRIO/PROPOSTA: O presente contrato é oriundo do Processo Administrativo nº _________ – Processo de Inexigibilidade de Licitação nº _____/2024 – Saúde, bem como vincula-se à proposta da empresa vencedora, ora CONTRATADA.
CLÁUSULA VIGÉSIMA TERCEIRA – DA CESSÃO/TRANSFERÊNCIA DO CONTRATO: A CONTRATADA não poderá ceder a terceiros, no todo ou em parte, os direitos e as obrigações oriundas deste contrato, sem prévio e expresso consentimento do CONTRATANTE, sob pena de rescisão de pleno direito, sujeitando o inadimplemento às sanções previstas neste contrato.
CLÁUSULA VIGÉSIMA QUARTA– DESPESAS E ENCARGOS SOCIAIS: Correrão à conta da CONTRATADA todas as despesas e encargos de natureza trabalhista, previdenciária, social ou tributária, incidentes sobre os serviços/execução do objeto deste Contrato.
CLÁUSULA VIGÉSIMA QUINTA: Os casos omissos serão dirimidos de comum acordo entre as partes, com base na legislação em vigor, sobretudo na Lei nº 14.133/2021 e pelos preceitos de direito público, sendo aplicados, supletivamente, os princípios da teoria geral dos contratos e as disposições de direito privado.
Parágrafo Único: Os casos omissos serão resolvidos à luz da referida lei, recorrendo-se à analogia, aos costumes e aos princípios gerais do direito.
CLÁUSULA VIGÉSIMA SEXTA: A abstenção por parte do FUNDO MUNICIPAL DE SAÚDE, ora CONTRATANTE, da utilização de quaisquer direitos ou faculdades que lhe assistam em razão deste contrato e/ou da lei, não importará em renúncia destes mesmos direitos ou faculdades, que poderão ser exercidos a qualquer tempo.
CLÁUSULA VIGÉSIMA SÉTIMA – DAS ALTERAÇÕES:
I – Eventuais alterações contratuais reger-se-ão pela disciplina dos arts. 124 e seguintes, da Lei nº 14.133/2021 e serão analisadas por meio de processo administrativo próprio;
a) Em caso de aprovação, o processo administrativo resultará na emissão de Anexo/Termo Aditivo, o qual integrará o presente instrumento contratual para todos os fins e efeitos de direito, bem como será divulgado e mantido à disposição do público em sítio eletrônico oficial/jornal de circulação local ou regional;
II – Os serviços não ajustados no presente contrato, que porventura venham a ser solicitados pelo CONTRATANTE, serão analisados individualmente, nos moldes expostos no inciso I, "a" desta cláusula, bem como nos termos e condições das cláusulas obrigatórias constantes do presente instrumento e respeitados os limites da Lei nº 14.133/21;
a) A CONTRATADA é obrigada aceitar, nas mesmas condições contratuais, os acréscimos ou supressões que se fizerem necessários, até o limite de 25% (vinte e cinco por cento) do valor inicial atualizado do contrato;
b) As supressões resultantes de acordo celebrado entre as partes contratantes, poderão exceder o limite de 25% (vinte e cinco por cento) do valor inicial atualizado do termo de contrato.
CLÁUSULA VIGÉSIMA OITAVA – DA OBRIGATORIEDADE DAS COTAS DE APRENDIZES:
I – Nos casos de contratação e/ou prestação de serviços terceirizados que envolvam mão de obra cujas atividades demandem formação profissional competirá às partes contratuais:
a) Dentre os aprendizes a serem contratados (as) pela Contratada, a mesma deverá priorizar a contratação de adolescentes entre 14 (quatorze) e 18 (dezoito) anos, que estejam em situação de vulnerabilidade e/ou risco social, nos termos do artigo 53, caput, incisos I a III e §2º, do Decreto Presidencial nº 9.579 de 22 de novembro de 2018, com redação conferida pelo Decreto Presidencial nº 11.479 de 06 de abril de 2023;
b) É responsabilidade da empresa Contratada a comprovação da condição de vulnerabilidade e/ou risco social por meio da apresentação de declaração emitida pela Assistência Social do Município em que ocorrerá a execução do contrato de trabalho de aprendizagem;
c) A Contratante não promoverá contratação com empresas que se encontrem em descumprimento da cota de aprendizes, considerando que a inobservância da respectiva obrigação implica reconhecer a ausência de habilitação social e trabalhista;
d) Caberá à Contratante estabelecer mecanismos efetivos de controle, durante a execução do contrato, quanto à obrigação de cumprimento da cota de aprendizes pelas empresas contratadas, não sendo suficiente a apresentação de autodeclaração pela empresa, incluído ainda a fiscalização quanto ao cumprimento das demais obrigações trabalhistas e previdenciárias;
e) Caberá à Contratada a averiguação do cumprimento ou não da cota de aprendizes por intermédio do link disponibilizado pelo Ministério do Trabalho e Emprego: https://certidoes.sit.trabalho.gov.br/aprendiz (e em sua falta outro método fixado pelo Governo Federal para consulta) emitindo a respectiva certidão de regularidade.
e.1) Durante a fase da execução contratual, a certidão de regularidade de cota de aprendizes deverá ser exibida pela Contratada em conjunto com a apresentação da nota fiscal dos serviços prestados, independente da determinação da sua apresentação por parte da Contratante, para fins de pagamento.
f) A Contratante incumbir-se-á de fiscalizar, durante toda a execução contratual, o cumprimento da cota de aprendizes pela empresa Contratada, consistente na obrigação de empregar e matricular nos cursos dos Serviços Nacionais de Aprendizagem ou, supletivamente, em escolas técnicas ou entidades sem fins lucrativos, número de aprendizes equivalente a 5% (cinco por cento) no mínimo, e 15% (quinze por cento) no máximo, dos (as) trabalhadores (as) existentes em cada estabelecimento, cujas funções demandem formação profissional, conforme a Classificação Brasileira de Ocupações.
CLÁUSULA VIGÉSIMA NONA – DA PUBLICAÇÃO: O CONTRATANTE providenciará a publicação do extrato do presente contrato, no Diário Oficial do Município de Umuarama/Pr e/ou em jornal de circulação local ou regional, bem como no Portal Nacional de Contratações Públicas (PNCP), para fins de garantia à ampla publicidade, conforme artigo 94, inciso II, da Lei Federal nº 14.133/2021, e artigo 19, da Lei Municipal nº 4.618 de 1º de dezembro de 2022.
CLÁUSULA TRIGÉSIMA – DO FORO: É eleito o Foro da Comarca de Umuarama, Estado do Paraná, para dirimir os litígios que decorrerem da execução deste Termo de Contrato, que não possam ser compostos pela conciliação, conforme art. 92, §1º da Lei nº 14.133/21.
Justas e contratadas, as partes firmam este instrumento com as testemunhas presentes ao ato, a fim de que produza seus efeitos legais.
Umuarama, ___ de _________ de 2024.
EDSON DOS SANTOS SOUZA
Secretário Municipal de Saúde
Contratante
EMPRESA
Contratada
GESTOR (A):
FISCAL:
TESTEMUNHAS:
ADENDO 001 AO EDITAL DE CHAMAMENTO PÚBLICO Nº 005/2024
PRORROGAÇÃO DE VIGÊNCIA
Cláusula Primeira: Prorroga-se o prazo de vigência do edital para até 31 de dezembro de 2025.
Cláusula Segunda: As demais cláusulas deste edital permanecem inalteradas.
Umuarama, 11 de dezembro de 2024.
EDSON DOS SANTOS SOUZA
Secretário Municipal de Saúde

PREFEITURA MUNICIPAL DE UMUARAMA

Estado do Paraná
EDITAL DE CHAMAMENTO PÚBLICO Nº 007/2023
CREDENCIAMENTO DE PESSOAS JURÍDICAS PARA PRESTAÇÃO DE SERVIÇOS NA ÁREA DA SAÚDE
1. DO PREÂMBULO
1.1. O MUNICÍPIO DE UMUARAMA, ESTADO DO PARANÁ, por meio do Fundo Municipal de Saúde, inscrito no CNPJ sob o nº 08.931.506/0001-26, com sede à Rua Dr. Ministro Oliveira Salazar, nº 4150, em conformidade com a Lei Federal nº 14.133, de 01 de abril de 2021, com alterações posteriores, a Lei Orgânica da Saúde – Lei nº 8.080/90, a Portaria de Consolidação nº 1, de 28 de setembro de 2017, o Decreto Municipal nº 067/2023 e demais legislações aplicáveis à espécie, torna pública a realização de CHAMAMENTO PÚBLICO PARA O CREDENCIAMENTO DE PESSOAS JURÍDICAS PARA PRESTAÇÃO DE SERVIÇOS MÉDICOS NA UNIDADE DE PRONTO ATENDIMENTO MUNICIPAL 24 HORAS, EM REGIME DE PLANTÃO, nos termos das condições estabelecidos no presente Instrumento de Chamamento.
1.2. A análise da documentação dos interessados será realizada pelos membros da Comissão Técnica de Credenciamento do Fundo Municipal de Saúde, com avaliação final em conformidade com os parâmetros e requisitos estabelecidos neste Edital;
1.3. O processo de credenciamento contempla a análise documental dos interessados, e o cumprimento das demais exigências contidas no presente Edital.
2. DO OBJETO DO CREDENCIAMENTO
2.1. O presente Chamamento Público tem por objeto o CREDENCIAMENTO para contratação de pessoas jurídicas para a prestação de serviços Médicos, em caráter de plantonista, nas especialidades de CLÍNICO GERAL, PEDIATRIA E ORTOPEDIA, na Unidade de Pronto Atendimento 24 (vinte e quatro) horas, que tenham habilitação para o exercício das funções previstas neste Edital.
3. DA REGÊNCIA LEGAL
3.1 O presente credenciamento é regido pela Lei Federal nº 14.133, de 01 de abril de 2021, com alterações posteriores, pela Lei Orgânica da Saúde – Lei nº 8.080/90, pela Portaria de Consolidação nº 1, de 28 de setembro de 2017 e pelo Decreto Municipal nº 067/2023 e demais legislações pertinentes, aplicando-se, caso necessário, os princípios de direito público, suplementados pelo direito privado.
4. DAS CONDIÇÕES GERAIS DE PARTICIPAÇÃO
4.1 Poderão participar do presente credenciamento todas as empresas que possuam os profissionais nas especialidades indicadas no subitem 2.1. e no Termo de Referência, anexo ao presente instrumento, desde que atendidos os requisitos exigidos neste instrumento de chamamento, dando-se preferência às Entidades Filantrópicas e às sem fins lucrativos e, por fim, recorrendo-se às Instituições Privadas, que tenham objeto social compatível com os serviços que serão contratados.
4.2 Não poderá participar no credenciamento a pessoa jurídica que se encontrar enquadrada em uma das seguintes condições:
a) esteja cumprindo sanção que as impeça de participar de licitações ou ser contratada pela Administração Pública.
b) declarada inidônea para licitar ou contratar com Administração Pública enquanto perdurarem os motivos da punição;
c) estiver em processo de falência ou de recuperação judicial ou extrajudicial, sob concurso de credores, em dissolução ou em liquidação;
d) cujos sócios, administradores, empregados, controladores ou profissionais do corpo técnico sejam servidores ou empregados públicos integrantes do quadro pessoal do Município de Umuarama (art. 9º, §1º, da Lei 14.133/2021);
e) Não atenderem as exigências e condições do Edital e seus anexos;
f) Concursados dessa municipalidade.
5. DOS DOCUMENTOS EXIGIDOS
5.1. Habilitação Jurídica:
(VERIFICAR SE TODAS ESTAS EMPRESAS PODERÃO PARTICIPAR)
a) Para Sociedade Cooperativa: Ata de fundação e Estatuto social em vigor, com a ata da assembleia que o aprovou, devidamente arquivado na Junta Comercial ou inscrito no Registro Civil das Pessoas Jurídicas da respectiva sede, bem como o registro de que trata o art. 107 da Lei nº 5.764, de 1971;
b) Para Sociedades Civis: Ato Constitutivo, acompanhado de prova de diretoria em exercício;
c) Para Sociedades Comerciais: Ato Constitutivo, Estatuto ou Contrato Social em vigor, devidamente registrado na Junta Comercial (cujo ramo de atividade seja compatível com o objeto licitado);
d) Para Sociedades por Ações: Ato Constitutivo, Estatuto ou Contrato Social em vigor, acompanhado de documentos de eleição de seus administradores;
e) Para Entidades Filantrópicas: Certificado de Filantropia para entidades filantrópicas emitidas pelo CNAS (quando couber);
5.1.1 Nas hipóteses das alíneas "c", "d" e "f", caso seja apresentado o Contrato Social, este deverá estar acompanhado de todas as alterações ou da respectiva consolidação;
5.1.2 Os documentos de habilitação referidos neste subitem deverão explicitar o objeto social, que deverá ser compatível com o objeto desta contratação, segundo a tabela de classificação do CNAE, a sede do participante e os responsáveis por sua administração que tenham poderes para assinar os documentos pelo participante.
5.2 Regularidade Fiscal, Social e Trabalhista:
5.2.1 Prova de inscrição no Cadastro Nacional de Pessoa Jurídica (CNPJ);
5.2.2 Prova de regularidade fiscal perante a Fazenda Nacional, mediante apresentação de certidão expedida conjuntamente pela Secretaria da Receita Federal do Brasil (RFB) e pela Procuradoria-Geral da Fazenda Nacional (PGFN), referente a todos os créditos tributários federais e à Dívida Ativa da União (DAU) por elas administrados, inclusive aqueles relativos à Seguridade Social, nos termos da Portaria Conjunta nº 1.751, de 02/10/2014, do Secretário da Receita Federal do Brasil e da Procuradora-Geral da Fazenda Nacional – CERTIDÃO CONJUNTA DE REGULARIDADE DE DÉBITOS RELATIVOS AOS TRIBUTOS FEDERAIS;
5.2.3 Prova de regularidade fiscal perante a Fazenda Estadual, mediante a apresentação de Certidão Negativa de Débitos ou Certidão Positiva com efeito de Negativa, expedida pelo Estado do domicílio ou sede do participante – CERTIDÃO DE REGULARIDADE DE DÉBITOS COM A FAZENDA ESTADUAL;
5.2.4 Prova de regularidade fiscal perante a Fazenda Municipal, mediante a apresentação de Alvará de Funcionamento (Licença) e de Certidão Negativa de Débitos ou Certidão Positiva com efeito de negativa, expedida pelo Município do domicílio ou sede do participante – CERTIDÃO DE REGULARIDADE DE DÉBITOS COM A FAZENDA MUNICIPAL;
5.2.5 Prova de regularidade fiscal perante o Fundo de Garantia por Tempo de Serviço – FGTS, mediante a apresentação de Certificado de Regularidade de Situação do FGTS – CRF, emitido pela Caixa Econômica Federal – CEF – CERTIDÃO DE REGULARIDADE DE DÉBITOS PARA COM O FUNDO DE GARANTIA POR TEMPO DE SERVIÇO – FGTS;
5.2.6 Prova de inexistência de débitos inadimplidos perante a Justiça do Trabalho, mediante a apresentação de Certidão Negativa de Débitos Trabalhistas ou Certidão Positiva com efeito de Negativa, expedida pelos portais da Justiça do Trabalho (Tribunal Superior do Trabalho, Conselho Superior da Justiça do Trabalho e dos Tribunais Regionais do Trabalho), nos termos do Título VII-A da Consolidação das Leis do Trabalho, aprovada pelo Decreto-Lei nº 5.452, de 1º de maio de 1943 – CERTIDÃO DE REGULARIDADE DE DÉBITOS TRABALHISTAS;
5.3 Qualificação Técnica
5.3.1 Para a empresa:
a) Prova de inscrição da empresa no Conselho Regional de Medicina;
b) Comprovante de endereço residencial do profissional do sócio administrador.
5.3.2 Para o (s) profissional (is) responsável (is) pela execução dos serviços:
a) Cópia do RG, CPF e do Título de Eleitor;
b) Prova de inscrição do número do PIS/PASEP;
c) Comprovante de residência atualizado e com CEP;
d) Certidão de quitação eleitoral;
e) Cédula de Identidade de Médico ou Carteira Profissional de Médico, emitidas pelo Conselho Regional de Medicina (original ou cópia autenticada);
f) Cópia do Diploma ou do Certificado de Graduação dos profissionais responsáveis pela execução dos serviços contratados, emitido por instituição reconhecida pelo MEC;
f.1) Será aceita, de maneira provisória, a apresentação do certificado de conclusão do curso de Medicina, emitido pela instituição de ensino em via autenticada, acompanhada de histórico escolar do curso de Medicina, ficando a credenciada obrigada a apresentar a Cópia autenticada do diploma de graduação médica em até 90 (noventa) dias após a apresentação da documentação, sob pena de desclassificação da credenciada ou rescisão contratual caso a mesma tenha sido contratada.
g) Para o interessado no credenciamento de Médico Plantonista: Especialista em Pediatria deverá ser apresentado o Certificado de Especialidade Pediatria com registro RQE no CRM;
h) Para o interessado no credenciamento de Médico Plantonista: Especialista em Ortopedia deverá ser apresentado o Certificado de Especialidade Ortopedia e Traumatologia com registro RQE no CRM;
i) Certidão negativa de Conduta Ético Profissional emitida pelo CRM/PR;
5.3.4 Anexos II e III preenchidos;
5.4 Outras comprovações:
5.4.1 Para comprovação de enquadramento de empresa ME ou EPP, beneficiárias da Lei Complementar nº 123/2006 e suas alterações, a empresa deverá apresentar declaração firmada por seu representante legal, por contador ou certidão simplificada, expedida pela Junta Comercial, com prazo de validade de até 90 (noventa) dias a contar da data de emissão.
5.4.2 Deverá ser apresentado documento que comprove o vínculo do profissional responsável pela execução dos serviços com a pessoa jurídica interessada, por meio de uma das formas que seguem:
a) profissional empregado: cópia do registro em Carteira de Trabalho ou da ficha de registro de empregados autenticada junto ao DRT – Delegacia Regional do Trabalho;
b) profissional sócio, diretor ou proprietário: cópia do Contrato Social em vigor; ou da última Ata de eleição da diretoria devidamente registrada no órgão competente;
c) profissional autônomo que presta serviços à licitante, mediante contrato de prestação de serviços: cópia do contrato em vigor.
5.4.2 Declaração de Responsabilidade Unificada, constante no Anexo III do presente instrumento.
5.4.2.1 Em caso de incongruências no documento apresentado/anexado, a Comissão Técnica de Credenciamento poderá diligenciar a fim de solicitar manifestação do representante da empresa, quanto às declarações contidas no referido termo;
5.4.2.2 O prazo para a manifestação indicada no subitem anterior será informado pelo Agente de Contratação ou Presidente da Comissão de Credenciamento;
5.4.2.3 Manifestações encaminhadas fora do prazo estipulado no subitem anterior serão desconsideradas;
5.4.2.4 A diligência prevista no subitem 5.4.2.1 não se aplica para empresas que deixaram de anexar a Declaração de Responsabilidade Unificada.
5.4.3 Instrumento de mandado respectivo: Procuração/credenciamento, conforme Anexo II, caso o responsável pela assinatura do documento não faça parte do quadro societário ou não esteja cadastrado como representante da empresa.
6. DAS CONDIÇÕES PARA CREDENCIAMENTO
6.1 Como condição prévia ao exame da documentação de habilitação da empresa credenciada, será verificado o

CONTINUA NA PAGINA SEGUINTE

Publicações legais

leis@ilustrado.com.br

eventual descumprimento das condições de participação, especialmente quanto à existência de sanção que impeça a contratação, mediante a consulta aos seguintes cadastros:
a) Cadastro Nacional de Empresas Inidôneas e Suspensas – CEIS, mantido pela Controladoria-Geral da União (www.portaldatransparencia.gov.br/ceis);
b) Cadastro Nacional de Condenações Cíveis por Atos de Improbidade Administrativa, mantido pelo Conselho Nacional de Justiça (www.cnj.jus.br/improbidade_adm/consultar_requerido.php).
c) Lista de Inidôneos mantida pelo Tribunal de Contas da União – TCU - (https://contas.tcu.gov.br/ords/f?p=INABILITADO:INIDONEOS)
d) Lista de Inidôneos mantida pelo Tribunal de Contas do Estado da sede da empresa.
6.2 A empresa disponibilizará as informações necessárias à comprovação da legitimidade dos atestados, apresentando, quando solicitado pela Administração, cópia do contrato que deu suporte à contratação, endereço atual do Contratante e local em que foi executado o objeto contratado, dentre outros documentos.
6.3 Os documentos exigidos poderão ser apresentados em original ou por cópia autenticada, sendo recepcionado o pedido de credenciamento somente mediante a documentação completa estabelecida.
6.4 A Comissão Especial de Credenciamento poderá, durante a análise da documentação, convocar os interessados para quaisquer esclarecimentos que porventura se fizerem necessários.
6.5 Serão considerados habilitadas no CREDENCIAMENTO as pessoas jurídicas que protocolarem o requerimento de credenciamento, acompanhado de todos os documentos descritos neste edital, em envelope ou volume fechado, no Pronto Atendimento Municipal de Umuarama, até o dia e hora limites para o seu recebimento e que atenderem às exigências de habilitação.
6.6 Sob pena de inabilitação, todos os documentos apresentados para a habilitação deverão estar em nome da empresa a ser credenciada, dentro de seu prazo de validade e, preferencialmente, com o número do CNPJ e com o endereço respectivo, contendo no anverso da parte externa do envelope os dizeres:
AO PRONTO ATENDIMENTO MUNICIPAL DE UMUARAMA
NOME DO CANDIDATO, CPF, RAZÃO SOCIAL, CNPJ,
ENDEREÇO, TELEFONE E E-MAIL
CREDENCIAMENTO
6.6.1 Se a empresa for a matriz, todos os documentos deverão estar em nome da matriz, e se a empresa for a filial, todos os documentos deverão estar em nome da filial, exceto aqueles documentos que, pela própria natureza, comprovadamente, forem emitidos somente em nome da matriz;
6.6.3 Serão aceitos registros de CNPJ de fornecedor matriz e filial com diferenças de números de documentos pertinentes à Certidão Negativa de Débitos e ao CRF/FGTS, quando for comprovada a centralização do recolhimento dessas contribuições.
6.7 A classificação será de acordo com a ordem de entrega dos envelopes com a documentação exigida.
6.7.1 Na primeira fase do credenciamento serão credenciadas e contratualizadas a quantidade de empresas necessárias para suprir a necessidade prevista no ANEXO I, Item 1.1, por ordem de recebimento dos protocolos, desde que atendam os critérios deste edital;
6.7.2 As empresas habilitadas que excederem a primeira necessidade constarão em cadastro de reserva;
6.7.3 Em ambas as fases do credenciamento, será dada preferência às Entidades Filantrópicas ou às Sem Fins Lucrativos.
6.8 A documentação exigida deverá ser obrigatoriamente da empresa que lançará a Nota Fiscal/Fatura.
6.9 As Microempresas e Empresas de Pequeno Porte, por ocasião da participação em contratações públicas, deverão apresentar toda a documentação exigida para efeito de comprovação de regularidade fiscal, mesmo que esta apresente alguma restrição.
6.9.1 Havendo alguma restrição na comprovação da regularidade fiscal e trabalhista, será assegurado o prazo de 05 (cinco) dias úteis, cujo termo inicial corresponderá ao momento em que o participante for declarado habilitado, prorrogáveis por igual período, a critério da Administração Pública, para a regularização da documentação, pagamento ou parcelamento do débito, e emissão de eventuais certidões negativas ou positivas com efeito de certidão negativa;
6.9.2 A não regularização da documentação, no prazo previsto no item 6.9.1, implicará decadência do direito à contratação, sendo facultado à Administração convocar os participantes remanescentes, na ordem de classificação.
6.10 Havendo a necessidade de envio de documentos de habilitação complementares, necessários à confirmação daqueles exigidos neste Edital e já apresentados, o fornecedor será convocado a encaminhá-los, em formato digital, após solicitação da Administração, sob pena de inabilitação.
6.11 Será inabilitada a empresa que não apresentar toda a documentação exigida no presente Edital e que não comprovar sua habilitação, seja por não apresentar quaisquer dos documentos exigidos, ou apresentá-los em desacordo com o estabelecido neste Edital.
6.12 A entrega da documentação acima estabelecida implica manifestação de interesse no credenciamento, bem como aceitação e submissão, independente de manifestação expressa, a todas as normas e condições deste Edital.
6.13. A documentação de habilitação será analisada pela comissão de credenciamento, especialmente designada para este fim pela Secretaria Municipal de Saúde, que adotará como critério de habilitação o cumprimento regular de todos os critérios do Edital;
6.13.1 Ao avaliar os pedidos de credenciamento e a documentação, a Comissão de Credenciamento levará em consideração todas as condições e exigências estabelecidas no Edital e demais normas vigentes, no que for cabível;
6.13.2 Das decisões da Comissão de Credenciamento cabe recurso à autoridade superior da Prefeitura Municipal de Umuarama, no prazo de até 03 (três) dias úteis da publicação do resultado do julgamento na Imprensa Oficial do Município;
6.13.3 A Comissão Especial de Habilitação e Julgamento das Propostas ao Edital habilitará os interessados que atenderem as exigências do edital.
7. DOS PRAZOS
7.1. O requerimento de credenciamento deverá ser dirigido à Comissão Técnica de Credenciamento, acompanhado de toda a documentação exigida, de acordo com os itens 5 e 6 deste Edital, devendo ser protocolado junto ao Pronto Atendimento Municipal de Umuarama, a qualquer momento, entre o dia 12 de dezembro de 2023 e o dia 12 de dezembro de 2024, durante o horário de funcionamento do setor administrativo deste órgão, em envelope lacrado.
7.1.1 A Administração, a seu critério, poderá prorrogar o presente prazo caso necessário, com a devida publicação.
7.2 O prazo de vigência deste chamamento é de 12 (doze) meses, contados de sua publicação, podendo ser prorrogado conforme legislação vigente.
7.3 O prazo de vigência do contrato a ser celebrado em decorrência do credenciamento será de até 06 (seis) meses, contados da data de sua assinatura, podendo ser prorrogado, por iguais e sucessivos períodos, conforme legislação aplicável à espécie.
7.3 O prazo para assinatura do contrato será de 05 (cinco) dias corridos, contados da convocação do interessado.
8. DOS ESCLARECIMENTOS E DA IMPUGNAÇÃO AO EDITAL
8.1 Qualquer pessoa é parte legítima para impugnar o presente Edital por irregularidade na aplicação da Lei Federal nº 14.133/2021, ou para solicitar esclarecimentos e providências sobre os seus termos.
8.2 As impugnações e os pedidos de esclarecimento deverão ser encaminhados por meio eletrônico, através do e-mail andersonluiz@umuarama.pr.gov.br ou de forma física, na Secretaria Municipal de Saúde, no Setor de Pronto Atendimento Municipal, em até 03 (três) dias úteis anteriores à data fixada para início do recebimento dos documentos para credenciamento.
8.3 As impugnações e os pedidos de esclarecimentos não suspendem os prazos previstos no item anterior.
8.3.1 A concessão de efeito suspensivo à impugnação é medida excepcional e deverá ser motivada pelo Agente de Contratação ou pela Comissão de Credenciamento, nos autos do processo administrativo.
8.4 O Agente de Contratação ou a Comissão de Credenciamento deverá julgar as impugnações e responder aos pedidos de esclarecimento em até 03 (três) dias úteis, contados da data de seu recebimento, limitado ao último dia útil anterior à data de início do credenciamento, podendo, para tanto, requisitar subsídios formais ao setor técnico competente.
8.5 A resposta à impugnação ou ao pedido de esclarecimento será encaminhado no email do solicitante e divulgada no Sítio Eletrônico Oficial do Município de Umuarama/PR (www.umuarama.pr.gov.br) no prazo previsto no parágrafo único, do art. 164, da Lei nº 14.133/2021 e vinculará os participantes e a Administração.
8.6 Acolhida a impugnação, será definida e publicada nova data para o recebimento dos documentos, respeitando o disposto no §1º, do art. 55, da Lei nº 14.133/2021.
9. DO PROCESSAMENTO DO CREDENCIAMENTO
9.1 Após o prazo de 5 (cinco) dias, do início da vigência do edital, para apresentação dos documentos a que alude o item anterior, a Comissão Especial de Credenciamento procederá a sua análise, e no prazo máximo de 05 (cinco) dias úteis, habilitará previamente os interessados que atenderem às disposições contidas neste edital e ao final da análise será publicado no jornal a classificação dos credenciados seguindo os critérios do item 6.
9.1.1 O prazo previsto no item anterior poderá ser prorrogado por igual período e por uma única vez.
9.1.2 Poderão ser solicitados esclarecimentos, retificações e complementações da documentação ao interessado, para o regular trâmite do Credenciamento.
9.1.2 Será publicada, no Diário Oficial do Município, a relação dos credenciados previamente habilitados que supriram a primeira demanda de contratação, bem como os demais que formarão cadastro de reserva, ambos em ordem de classificação.
9.1.3 Após o atendimento da demanda inicial, enquanto da vigência do processo de credenciamento, as demais empresas interessadas formarão cadastro de reserva e somente serão contratadas em caso de surgimento de demandas oriundas de descredenciamento. A cada 30 dias será publicado no diário oficial do município, as empresas contratadas, bem como a lista de cadastro de reserva.
9.2 Das decisões da Comissão Técnica de Credenciamento caberá recurso, com efeito suspensivo, à Comissão Especial, no prazo de 05 dias úteis, a contar da data da ciência da decisão.
9.2.1 Os recursos serão recebidos por meio eletrônico, no endereço andersonluiz@umuarama.pr.gov.br (dirigidos ao Agente de Contratação ou à Comissão Especial de Credenciamento, os quais poderão reconsiderar sua decisão, no prazo de 05 (cinco) dias úteis ou, nesse mesmo prazo, remetê-lo para decisão do Chefe do Poder Executivo Municipal, nos termos do art. 2°, inciso V, do Decreto Municipal n.° 302, de 03 de Outubro de 2022.
9.2.2 A autoridade máxima, após receber o recurso e a informação do Agente de Contratação ou da Comissão Especial de Credenciamento designada proferirá, também no prazo de 05 (cinco) dias úteis, a sua decisão, devendo promover a sua respectiva publicação.
9.3 Atendidos tais critérios, quais sejam, a correta apresentação da documentação pertinente, a citada Comissão lavrará a relação final dos credenciados que atenderam a todos os requisitos, sendo então considerados aptos à prestação dos serviços pretendidos.
9.3.1 Será publicada, no Diário Oficial do Município, a relação final dos credenciados habilitados.
9.4 A Comissão Técnica de Credenciamento emitirá um Relatório Conclusivo sobre a viabilidade do credenciamento, o qual será submetido de imediato à contratação, de acordo com as necessidades e disponibilidades financeira e orçamentária.
9.5 Ato contínuo, o Fundo Municipal de Saúde procederá à confecção e a assinatura do Termo de Credenciamento com cada um dos credenciados, conforme modelo constante do Anexo VI.
9.6 Todos os credenciados aptos estarão habilitados à prestação dos serviços a que se candidataram, segundo a capacidade de seu atendimento antes informado.
9.7 Durante a vigência do Edital de Credenciamento, incluídas as suas republicações, o órgão ou entidade contratada, a seu critério, poderá convocar por ofício os credenciados para nova análise de documentação, quando será exigida a apresentação dos documentos que comprovem a manutenção das condições inicialmente previstas no instrumento convocatório, sob pena de descredenciamento, nos termos do art. 31, do Decreto Municipal nº 067/2023.
9.7.1 Se houver necessidade de alteração das regras, condições e minutas, deverá ser providenciado novo Credenciamento de todos os interessados.
10. DA CONTRATAÇÃO
10.1 Estando as interessadas aptas a contratar com o Município, a Secretaria Consulente realizará o protocolo do Processo de Inexibilidade de Licitação, tomando-se por base o artigo 74, inciso IV, da Lei Federal nº 14.133/2021, tendo em vista o fato de que a competição resta faticamente impossibilitada, já que é do interesse da coletividade local que o maior número possível de empresas prestem os serviços especializados em questão, no intuito de ampliar o acesso da população envolvida.
10.1.1 As contratações obedecerão a necessidade da Administração. Serão contratados de acordo com a demanda os credenciados aptos durante o prazo de vigência deste edital pela ordem de recebimento dos protocolos. Os habilitados que excederem a primeira necessidade constarão em cadastro de reserva e conforme ordem de classificação estabelecida.
10.1.2 Após instruído com os documentos pertinentes, aludido processo será encaminhado à Procuradoria-Geral do Município, que verificará a regularidade do procedimento e a viabilidade jurídica da contratação.
10.2 As empresas interessadas que forem habilitadas ao credenciamento serão Contratadas por meio de instrumento de prestação de serviços, de natureza precária, caracterizado pela unilateralidade e discricionariedade, onde se estabelecerão os direitos, obrigações e responsabilidades das partes, podendo o contrato ser rescindido, a qualquer tempo, sem que caibam às Contratadas quaisquer direitos, vantagens ou indenizações.
10.2.1 O interessado habilitado terá o prazo de 05 (cinco) dias úteis, contados da data de sua convocação, para assinar o Termo de Contrato, sob pena de decair do direito à contratação, sem prejuízo das sanções previstas neste Instrumento.
10.2.2 O prazo previsto para assinatura do contrato ou para o aceite em instrumento equivalente poderá ser prorrogado 1 (uma) vez, por igual período, por solicitação justificada do adjudicatário e aceita pela Administração.
10.3 O prazo de vigência da contratação será de 06 (seis) meses, contados da data de sua assinatura, tendo eficácia legal após a publicação de seu extrato no Diário Oficial do Município, prorrogável conforme previsão nos anexos a este Instrumento.
10.4 Na assinatura do contrato, será exigida a comprovação das condições de habilitação e contratação consignadas neste edital, as quais deverão ser mantidas pela empresa durante toda a vigência do contrato.
10.5 São de inteira responsabilidade das empresas e profissionais contratados, as obrigações pelos encargos previdenciários, fiscais, trabalhistas e comerciais resultantes de execução do Contrato.
10.6 As empresas e profissionais contratados são responsáveis pelos danos causados diretamente à Secretaria Municipal de Saúde, Instituto e seus segurados ou terceiros, decorrentes da execução do contrato.
10.7 O Credenciamento não garante a efetiva contratação dos participantes do Chamamento Público devidamente habilitados pela Administração, ocorrendo somente por iniciativa do órgão ou entidade requisitante, observadas as condições de regularidade das exigências previstas no instrumento convocatório.
11. DO DESCREDENCIAMENTO
11.1 O credenciado poderá solicitar seu descredenciamento com, no mínimo, 30 (trinta) dias de antecedência, mediante o envio de pedido escrito ao órgão ou entidade contratante, surtindo efeitos a partir do protocolo do requerimento.
11.2 O não cumprimento das disposições deste Edital, do Decreto Municipal nº 067/2023 e da Lei Federal n° 14.133, de 1° de Abril de 2021, poderá acarretar o descredenciamento ao credenciado, sem prejuízo da aplicação de eventuais sanções
11.2.1 O descredenciamento será cabível em função de fatos que ensejem o comprometimento das condições de habilitação e que sejam insanáveis ou não tenham sido sanados no prazo assinalado pela Secretaria Municipal responsável pela gestão do Credenciamento, bem como em razão de desvios de postura profissional ou situações que possam interferir negativamente nos padrões éticos e operacionais de execução dos serviços contratados.
11.2.2 A aplicação da sanção de descredenciamento pode ocasionar a exclusão da entidade pelo prazo de até 05 (cinco) anos.
12. DO PREÇO E DAS CONDIÇÕES DE PAGAMENTO
12.1 A remuneração pela prestação de serviços será de acordo Anexo I, item 1.7.
12.3 O pagamento será efetuado mensalmente, até 30 (trinta) dias do mês subsequente ao da prestação dos serviços e após a emissão da competente Nota Fiscal (fatura), QUE obrigatoriamente deverá vir acompanhada do boletim de registro biométrico.
12.3.1 As notas fiscais/faturas que apresentarem incorreções serão devolvidas à Contratada e seu vencimento ocorrerá após sua reapresentação.
12.3.2 O pagamento será realizado mediante crédito aberto em conta-corrente em nome da Contratada.
12.4 A Contratada deve manter durante toda a execução do contrato todas as condições de habilitação e qualificação exigidas na licitação/contratação de acordo com o Artigo 92, inciso XVI da Lei Federal nº 14.133/2021.
12.5 Nenhum pagamento será efetuado à Contratada enquanto pendente de liquidação qualquer obrigação financeira que lhe for imposta, em virtude de penalidade ou inadimplência, sem que isso gere direito ao pleito de reajustamento dos preços ou correção monetária.
12.5 As notas fiscais deverão ser emitidas em nome do Fundo Municipal de Saúde de Umuarama, inscrito no CNPJ nº 08.931.506/0001-26, com as informações: nº do Contrato, nº do Processo de Inexigibilidade, quantidade de horas prestadas, nome do médico credenciado.
12.7 Quando o Contratante atrasar o pagamento de contas decorrentes das contratações, será aplicado o índice oficial INPC/IBGE para atualização monetária, nos termos do art. 92, inciso V, da Lei Federal nº 14.133/2021;
12.8 Será indicada a retenção ou glosa no pagamento, proporcional à irregularidade verificada, sem prejuízo das sanções cabíveis, caso se constate que a Contratada:
a) não produza os resultados acordados;
b) deixe de executar, ou não execute com a qualidade mínima exigida as atividades contratadas;
c) deixe de utilizar materiais e recursos humanos exigidos para a execução do serviço, ou os utilize com qualidade ou quantidade inferior à demandada.
13. DOS RECURSOS ORÇAMENTÁRIOS
13.1 Para atender as despesas decorrentes do credenciamento, a Secretaria Municipal Saúde valer-se-á de recursos próprios e que estejam livres e não comprometidos, conforme DOTAÇÃO ORÇAMENTÁRIA vigente do Fundo Municipal de Saúde, a serem discriminadas no ato da contratação.
14. DAS INFRAÇÕES E SANÇÕES ADMINISTRATIVAS
14.1 Comete infração administrativa a empresa que cometer quaisquer das infrações previstas no art. 155 da Lei nº 14.133, de 2021, quais sejam:
14.1.1 Dar causa à inexecução parcial do contrato, entende-se como inexecução parcial do contrato os atrasos ou saídas antecipadas injustificadas superiores a 10 minutos;
14.1.2 Dar causa à inexecução parcial do contrato que cause grave dano à Administração, ao funcionamento dos serviços públicos ou ao interesse coletivo;
14.1.3 Dar causa à inexecução total do contrato;
14.1.4 Deixar de entregar a documentação exigida para o certame;
14.1.5 Não manter a proposta, salvo em decorrência de fato superveniente devidamente justificado;
14.1.6 Não celebrar o contrato ou não entregar a documentação exigida para a contratação, quando convocado dentro do prazo de validade de sua proposta;
14.1.7 Ensejar o retardamento da execução ou da entrega do objeto da contratação sem motivo justificado;
14.1.8 Apresentar declaração ou documentação falsa exigida para o certame ou prestar declaração falsa durante a dispensa eletrônica ou a execução do contrato;
14.1.9 Fraudar a dispensa eletrônica ou praticar ato fraudulento na execução do contrato;
14.1.10 Comportar-se de modo inidôneo ou cometer fraude de qualquer natureza;
a) Considera-se comportamento inidôneo, entre outros, a declaração falsa quanto às condições de participação, quanto ao enquadramento como ME/EPP ou o conluio entre os fornecedores, em qualquer momento da dispensa, mesmo após o encerramento da fase de lances;
14.1.11 Praticar atos ilícitos com vistas a frustrar os objetivos deste certame;
14.1.12 Praticar ato lesivo previsto no art. 5º da Lei nº 12.846, de 1º de agosto de 2013.
14.2 Serão aplicadas ao responsável pelas infrações administrativas acima descritas as seguintes sanções:
a) Advertência, quando a Contratada der causa à inexecução parcial do contrato, sempre que não se justificar a imposição de penalidade mais grave (art. 156, §2º, da Lei);
b) Impedimento de licitar e contratar, quando praticadas as condutas descritas nos subitens 10.1.2 a 10.1.7 deste Aviso, sempre que não se justificar a imposição de penalidade mais grave (art. 156, §4º, da Lei);
c) Declaração de inidoneidade para licitar e contratar no âmbito da Administração Pública Direta e Indireta do Ente Federativo que tiver aplicado a sanção, quando praticadas as condutas descritas nos subitens 10.1.8 a 10.1.12 deste Aviso, bem como nos subitens 10.1.2 a 10.1.7 que justifiquem a imposição de penalidade mais grave (art. 156, §5º, da Lei);
d) Multa:
d.1) moratória de 1% (um por cento) por falta no plantão escalado, sobre o valor do contrato, até o limite de 30 (trinta) dias;
d.1.1) A falta superior a 30 (trinta) dias autoriza a Administração a promover a rescisão do contrato por descumprimento ou cumprimento irregular de suas cláusulas, conforme dispõe o inciso I, do art. 137, da Lei nº 14.133/2021.
d.2) moratória de 1% (um por cento) por dia de atraso injustificado sobre o valor total do contrato, até o máximo de 30% (trinta por cento) pela inobservância do prazo fixado para apresentação, suplementação ou reposição da garantia;
d.3) compensatória de 30% (trinta por cento) sobre o valor total do contrato, no caso de inexecução total do objeto;
d.4) desconto de 30% do valor do plantão escalado em caso de atrasos ou saídas antecipadas superiores à 10 minutos;
d.5) desconto de 50% do valor do plantão escalado em casos de atrasos superior à 30 minutos;
14.3 A aplicação das sanções previstas neste Edital não exclui, em hipótese alguma, a obrigação de reparação integral do dano causado ao Contratante (art. 156, §9º).
14.4 Todas as sanções previstas neste Aviso poderão ser aplicadas cumulativamente com a multa (art. 156,§7º).
14.4.1 Antes da aplicação da multa, será facultada a defesa do interessado no prazo de 15 (quinze) dias úteis, contados da data de sua intimação (art. 157);
14.4.2 Se a multa aplicada e as indenizações cabíveis forem superiores ao valor do pagamento eventualmente devido pelo Contratante à Contratada, além da perda desse valor, a diferença será descontada da garantia prestada ou será cobrada judicialmente (art. 156, §8º);
14.4.3 Previamente ao encaminhamento à cobrança judicial, a multa poderá ser recolhida administrativamente no prazo máximo de 30 (trinta) dias, a contar da data do recebimento da comunicação enviada pela autoridade competente;
14.5 A aplicação das sanções realizar-se-á em processo administrativo que assegure o contraditório e a ampla defesa à Contratada, observando-se o procedimento previsto no caput e parágrafos do art. 158 da Lei nº 14.133, de 2021, para as penalidades de impedimento de licitar e contratar e de declaração de inidoneidade para licitar ou contratar.
14.6 Na aplicação das sanções serão considerados (art. 156, §1º):
a) A natureza e a gravidade da infração cometida;
b) As peculiaridades do caso concreto;
c) As circunstâncias agravantes ou atenuantes;
d) Os danos que dela provierem para o Contratante;
e) A implantação ou o aperfeiçoamento de programa de integridade, conforme normas e orientações dos órgãos de controle.
14.7 Os atos previstos como infrações administrativas na Lei nº 14.133, de 2021, ou em outras leis de licitações e contratos da Administração Pública que também sejam tipificados como atos lesivos na Lei nº 12.846, de 2013, serão apurados e julgados conjuntamente, nos mesmos autos, observados o rito procedimental e autoridade competente definidos na referida Lei (art. 159).
14.8 A personalidade jurídica da Contratada poderá ser desconsiderada sempre que utilizada com abuso do direito para facilitar, encobrir ou dissimular a prática dos atos ilícitos previstos neste Aviso ou para provocar confusão patrimonial, e, nesse caso, todos os efeitos das sanções aplicadas à pessoa jurídica serão estendidos aos seus administradores e sócios com poderes de administração, à pessoa jurídica sucessora ou à empresa do mesmo ramo com relação de coligação ou controle, de fato ou de direito, com a Contratada, observados, em todos os casos, o contraditório, a ampla defesa e a obrigatoriedade de análise jurídica prévia (art. 160).
14.9 O Contratante deverá, no prazo máximo 15 (quinze) dias úteis, contados da data de aplicação da sanção, informar e manter atualizados os dados relativos às sanções por ele aplicadas, para fins de publicidade no Cadastro Nacional de Empresas Inidôneas e Suspensas (CEIS) e no Cadastro Nacional de Empresas Punidas (CNEP), instituídos no âmbito do Poder Executivo Federal (Art. 161).
14.10 As sanções de impedimento de licitar e contratar e declaração de inidoneidade para licitar ou contratar são passíveis de reabilitação na forma do art. 163 da Lei nº 14.133/21.
15. DAS DISPOSIÇÕES FINAIS
15.1 O Fundo Municipal de Saúde poderá, a qualquer tempo, motivadamente, aditar, revogar total ou parcialmente, ou mesmo anular o presente processo, sem que disso decorra qualquer direito ou indenização ou ressarcimento para os interessados, seja de que natureza for.
15.2 O Fundo Municipal de Saúde poderá, a qualquer tempo, realizar novos credenciamentos, através da divulgação de um novo regulamento.
15.3 Qualquer pedido de esclarecimento em relação a eventuais dúvidas de interpretação do presente Edital deverá ser encaminhado por escrito à Comissão Técnica de Credenciamento.
15.4 Este chamamento público será publicado 01 (uma) vez no Portal Nacional de Compras Públicas (PNCP) e mensalmente no Diário Oficial do Município e no Sítio Eletrônico Oficial do Município (www.umuarama.pr.gov.br).
15.5 Integram este Edital de Chamamento Público, para todos os fins e efeitos, os seguintes anexos:
15.5.1 ANEXO I – Termo de Referência;
15.5.2 ANEXO II – Modelo de Requerimento de Inscrição no Credenciamento;
15.5.3 ANEXO III – Modelo de Declaração;
15.5.4 ANEXO IV – Minuta de Contrato.
Umuarama, 04 de dezembro de 2023.
EDSON DOS SANTOS SOUZA
Secretário Municipal de Saúde
ANEXO I
TERMO DE REFERÊNCIA
EDITAL DE CHAMAMENTO PÚBLICO Nº 007/2023 – CREDENCIAMENTO DE PESSOAS JURÍDICAS PARA PRESTAÇÃO DE SERVIÇOS NA ÁREA DA SAÚDE
PROCESSO ADMINISTRATIVO N° 1429/2023 de 26/10/2023
1. DAS CONDIÇÕES GERAIS DA CONTRATAÇÃO (Art. 6º, inciso XXIII, 'a' e 'e', da Lei nº 14.133/2021)
1.1. Credenciamento de Pessoas Jurídicas na área de saúde para a prestação de serviços de MÉDICO PLANTONISTA, em caráter de rotatividade, a carga horária estimada mensal de até 4.700 horas (Quatro mil e setecentas horas) e anual estimada de 56.400 (Cinquenta e seis mil, e quatrocentas horas), sendo os serviços realizados de acordo com a necessidade e conveniência do Município de Umuarama/ Secretaria Municipal de Saúde na Unidade Pronto Atendimento do Município, conforme especialidades e nos seguintes termos abaixo descritos:
ESPECIALIDADE/HABILITAÇÃO VALOR DA HORA HORA MENSAL
VALOR MENSAL HORA ANUAL VALOR ANUAL
MÉDICO PLANTONISTA:
CLÍNICO GERAL R$ 132,09 Até
4.700 horas
Até
R$ 620.816,19 Até
56.400 horas Até
R$ 7.449.876,00
MÉDICO PLANTONISTA:
ESPECIALISTA EM PEDIATRIA R$ 166,72 Até
800 horas
Até
R$ 133.372,00 Até
9.600 horas Até
R$ 1.600.512,00
MÉDICO PLANTONISTA:
ESPECIALISTA EM ORTOPEDIA R$ 157,46 Até
400 horas Até
R$ 62.983,20 Até
4.800 horas Até
R$ 755.808
TOTAL Até
5.900 horas Até
R$ 817.171,39 Até
70.800 horas Até
R$ 9.806.196,00
OBS.: Os serviços serão prestados nas dependências da contratada, com fornecimento de recursos humanos especializados, materiais e insumos necessários para o atendimento adequado aos pacientes.
1.2. A empresa interessada no edital de credenciamento deverá preencher a proposta de inscrição no cadastro de serviços especializados (modelo em anexo) identificando qual a especialidade que tem interesse e a quantidade de horas poderá disponibilizar.
1.2.1 Dar-se-á preferência às Entidades Filantrópicas e às sem fins lucrativos, nos termos do §2º, art. 130, da Portaria de Consolidação nº 01/2017;
1.3 A credenciada deverá cumprir, no mínimo, 24 (vinte e quatro) horas mensais de trabalho e no máximo 240 (duzentos e quarenta) horas mensais, podendo ultrapassar a presente carga horária em situações de extrema necessidade e com aprovação prévia do gestor;
1.4. A credenciada deverá observar a realização de intervalo mínimo de repouso de 12 (doze) horas entre plantões, podendo diminuir a presente carga horária de intervalo em situações de extrema necessidade e com aprovação prévia do gestor;
1.5. O serviço requisitado no âmbito deste credenciamento será prestado de acordo com as necessidades do PRONTO ATENDIMENTO MUNICIPAL, em sistema de revezamento e não necessariamente será executada a totalidade estimada no respectivo Termo de Credenciamento (Contrato);
1.6. Caso o profissional habilitado possua certificado de especialista, ele poderá, a critério do PRONTO ATENDIMENTO MUNICIPAL, ser designado para atender conforme sua especialidade.
1.7 A remuneração foi baseada na pesquisa de preço das contratações por meio de editais públicos de municípios e instituições públicas de saúde no Estado do Paraná, optando pela média dos valores obtidos por hora, dentro de cada especialidade;
1.8 Os serviços prestados serão remunerados por hora plantão ou por hora efetivamente trabalhada, conforme a especificidade do serviço e com autorização pela chefia, por meio de escala prévia e executada mediante comprovação dos serviços prestados;
1.9 Todos os tributos, encargos sociais, ônus trabalhistas e previdenciários ou outro de quaisquer naturezas estão inclusos neste preço, não cabendo ao profissional nada mais pleitear a esta municipalidade, uma vez que o preço será considerado líquido e certo.
1.10 O prazo de vigência deste chamamento é de 12 (doze) meses, contado a partir da data da publicação podendo ser prorrogado, conforme legislação.
1.11 O termo de Contrato oriundo deste credenciamento terá o prazo de vigência de 6 (seis) meses, podendo ser prorrogado, conforme legislação vigente.
2. DA FUNDAMENTAÇÃO E DESCRIÇÃO DA NECESSIDADE DA CONTRATAÇÃO (Art. 6º, inciso XXIII, alínea 'b', da Lei nº 14.133/2021).
2.1 Se faz necessário o credenciamento de pessoas jurídicas da área da saúde para a prestação de serviços Médicos, em caráter de plantonista na Unidade de Pronto Atendimento 24 (vinte e quatro) horas, que tenham habilitação para o exercício das funções previstas neste Edital, considerando que o Concurso Público realizado – Edital nº 008/2023 – não supriu a demanda necessária.
Saliente-se que o órgão consulente optou pela figura do chamamento público, tendo em vista a possibilidade de contratação de mais de uma empresa para a realização dos serviços, desde que atendam todas as exigências do edital, frisando que tal procedimento não acarretará prejuízo e que a intenção de sua utilização nada mais é do que melhor atender as necessidades da Administração, mediante a seleção do maior número possível de interessados em prestar o serviço buscado, através de um procedimento simples, rápido, público e impessoal.
3. DOS REQUISITOS DA CONTRATAÇÃO (Art. 6º, XXIII, alínea 'd', da Lei nº 14.133/21)
3.1 A contratação deverá observar os seguintes requisitos:
3.1.1 Não será admitida a subcontratação do objeto contratual.
3.1.2 Não haverá exigência da garantia da contratação dos arts. 96 e seguintes da Lei nº 14.133/21.
4. DO MODELO DE EXECUÇÃO CONTRATUAL (Art. 6º, XXIII, alínea 'e', e art. 40, §1º, inciso II, ambos da Lei nº 14.133/21)
4.1 Na execução do presente contrato, os partícipes deverão observar as seguintes condições:
a) O acesso aos serviços do SUS faz-se exclusivamente pela Secretaria Municipal de Saúde;
b) O objeto do presente contrato será realizado conforme encaminhamento a ser efetuado pela Secretaria Municipal de Saúde, a carga horária estabelecidos na Cláusula Segunda do contrato;
c) As ações e os serviços de saúde executados são dotados de gratuidade, não podendo haver cobrança aos usuários ou seus acompanhantes, de qualquer complementação aos valores pagos pelos serviços prestados nos termos deste contrato;
d) Os serviços ora contratados serão prestados diretamente pela CONTRATADA ou por profissionais da CONTRATADA, ou seja, por membro do seu corpo técnico e de profissionais, por profissional que tenha vínculo empregatício com a CONTRATADA ou por profissional autônomo, empresa, grupo, sociedade ou conglomerado de profissionais que exerçam atividades na área de saúde e que prestem serviços à CONTRATADA.;
e) A execução do objeto dar-se-á segundo princípios e diretrizes do Sistema Único de Saúde – SUS, regulamentados pela Lei nº 8.080, de 19 de setembro de 199, com observância integral dos protocolos técnicos de atendimento e regulamentos estabelecidos pelo Ministério da Saúde e respectivos gestores do SUS;
f) A eventual prescrição de medicamentos deve observar a Política Nacional de Medicamentos, conformando-se às listagens Municipal, Estadual e Federal;
g) A eventual prescrição de exames e procedimentos deve conformar-se àqueles preconizados na Tabela de Procedimentos, Medicamentos, Órteses, Próteses e Materiais Especiais do SUS;
h) A CONTRATADA deverá prestar atendimento humanizado, de acordo com a Política Nacional de Humanização do SUS;
i) É de responsabilidade exclusiva e integral da CONTRATANTE o fornecimento de todos os insumos necessários à execução do objeto deste contrato, aí incluídos equipamentos, medicamentos, insumos, órteses, próteses e materiais comuns ou especiais, cujos ônus e obrigações em nenhuma hipótese poderão ser transferidos para o CONTRATADA;
j) Os serviços serão prestados nas dependências do Pronto Atendimento Municipal 24 (vinte e quatro) Horas, com fornecimento de recursos humanos especializados, materiais e insumos necessários para o atendimento adequado aos pacientes.
4.2 A prestação dos serviços ora contratados não implica vínculo empregatício nem exclusividade de colaboração entre o CONTRATANTE e a CONTRATADA.
4.3 Sem prejuízo do acompanhamento, da regulação, da fiscalização e da normatividade suplementar, exercidos pelo CONTRATANTE sobre a execução do objeto deste contrato, fica desde já reconhecida a prerrogativa de controle e a autoridade normativa genérica da direção municipal da Secretaria Municipal de Saúde, decorrente da Lei Orgânica da Saúde.
4.4 É de responsabilidade exclusiva e integral da CONTRATADA a utilização de pessoal para execução do objeto deste contrato, devendo a mesma também arcar com todos os encargos trabalhistas, previdenciários, sociais e fiscais resultantes de vínculo empregatício, cujo ônus e obrigações em nenhuma hipótese poderão ser transferidos para o CONTRATANTE.
4.5 A CONTRATADA se eximirá da responsabilidade de prestar os serviços constantes no presente Contrato, na hipótese de ocorrer atraso superior a noventa (90) dias no pagamento devido pelo CONTRATANTE, ressalvadas às situações de calamidade pública ou grave ameaça da ordem interna ou as situações de urgência e/ou emergência.
4.6 A CONTRATADA fica obrigada a fornecer ao paciente, demonstrativo dos valores pagos pela Secretaria Municipal de Saúde, pelo seu atendimento, quando solicitado.
4.7 A avaliação da execução dos serviços utilizará o relatório emitido pelo boletim do registro de ponto biométrico, caso haja necessidade, confrontação com Sistema de Prontuário Eletrônico para aferir os pacientes atendidos.
4.8 Será indicada a retenção ou glosa no pagamento, proporcional à irregularidade verificada, sem prejuízo das sanções cabíveis, caso se constate que a Contratada:
a) não produziu os resultados acordados;
b) deixou de executar, ou não executou com a qualidade mínima exigida as atividades contratadas;
c) deixou de utilizar materiais e recursos humanos exigidos para a execução do serviço, ou os utilizou com qualidade ou quantidade inferior à demandada.
5. DO MODELO DE GESTÃO CONTRATUAL (Art. 6º, XXIII, alínea 'f', da Lei nº 14.133/21)
5.1 O contrato deverá ser executado fielmente pelas partes, de acordo com as cláusulas avençadas e as normas da Lei Federal nº 14.133/2021, e cada parte responderá pelas consequências de sua inexecução total ou parcial.
5.2 Em caso de impedimento, ordem de paralisação ou suspensão do contrato, o cronograma de execução será prorrogado automaticamente pelo tempo correspondente, anotadas tais circunstâncias mediante simples apostila.
5.3 As comunicações entre o órgão ou entidade e a Contratada devem ser realizadas por escrito sempre que o ato exigir tal formalidade, admitindo-se o uso de mensagem eletrônica para esse fim.
5.4 O órgão ou entidade poderá convocar representante da empresa para adoção de providências que devam ser cumpridas de imediato.
5.5 Após a assinatura do contrato ou instrumento equivalente, o órgão ou entidade poderá convocar o representante da empresa contratada para reunião inicial para apresentação do plano de fiscalização, que conterá informações acerca das obrigações contratuais, dos mecanismos de fiscalização, das estratégias para execução do objeto, do plano complementar de execução da Contratada, quando houver, do método de aferição dos resultados e das sanções aplicáveis, dentre outros.
5.6 A execução do contrato deverá ser acompanhada e fiscalizada pelo(s) fiscal(is) do contrato, ou pelos respectivos substitutos.
5.7 O fiscal acompanhará a execução do contrato, para que sejam cumpridas todas as condições estabelecidas, de modo a assegurar os melhores resultados para a Administração.
5.8 O fiscal anotará no histórico de gerenciamento do contrato todas as ocorrências relacionadas à execução, com a descrição do que for necessário para a regularização das faltas ou dos defeitos observados.
5.9 Identificada qualquer inexatidão ou irregularidade, o fiscal emitirá notificações para a correção da execução do contrato, determinando prazo para a correção.
5.10 O fiscal informará ao gestor do contato, em tempo hábil, a situação que demandar decisão ou adoção de medidas que ultrapassem sua competência, para que adote as medidas necessárias e saneadoras, se for o caso.
5.11 No caso de ocorrências que possam inviabilizar a execução do contrato nas datas aprazadas, o fiscal comunicará o fato imediatamente ao gestor.
5.12 O fiscal deverá comunicar ao gestor, em tempo hábil, o término do contrato sob sua responsabilidade, com vistas à renovação tempestiva ou à prorrogação contratual.
5.13 O fiscal verificará a manutenção das condições de habilitação da Contratada, acompanhará o empenho, o pagamento, as garantias, as glosas e a formalização de apostilamento e termos aditivos, solicitando quaisquer documentos comprobatórios pertinentes, caso necessário.
5.14 Caso ocorram descumprimento das obrigações contratuais, o fiscal atuará tempestivamente na solução do problema, reportando ao gestor do contrato para que tome as providências cabíveis, quando ultrapassar a sua competência.
5.15 O gestor coordenará a atualização do processo de acompanhamento e fiscalização do contrato, contendo todos os registros formais da execução no histórico de gerenciamento, a exemplo da ordem de serviço, do registro de ocorrências, das alterações e das prorrogações contratuais, elaborando relatório com vistas à verificação da necessidade de adequações para o atendimento da finalidade da administração.
5.16 O gestor do contrato acompanhará a manutenção das condições de habilitação da Contratada, para fins de empenho de despesa e pagamento, e anotará os problemas que obstem o fluxo normal da liquidação e do pagamento da despesa no relatório de riscos eventuais.
5.17 O gestor do contrato acompanhará os registros realizados pelos fiscais, de todas as ocorrências relacionadas à execução e as medidas adotadas, informando à autoridade superior, se for o caso, aquelas que ultrapassarem a sua competência.
5.18 O gestor do contrato emitirá documento comprobatório da avaliação realizada pelos fiscais, quanto ao cumprimento de obrigações assumidas pela Contratada, com menção ao seu desempenho na execução contratual, baseado nos indicadores objetivamente definidos e aferidos, e a eventuais penalidades aplicadas.
5.19 O gestor do contrato tomará providências para a formalização de processo administrativo de responsabilização para fins de aplicação de sanções, a ser conduzido pela comissão de que trata o art. 158 da Lei Federal n.º 14.133/2021, ou pelo agente ou pelo setor com competência para tal, conforme o caso.
5.20 O gestor do contrato deverá elaborar relatório final com informações sobre a consecução dos objetivos que tenham justificado a contratação e eventuais condutas a serem adotadas para o aprimoramento das atividades da Administração.
6. DOS CRITÉRIOS DE SELEÇÃO DO FORNECEDOR (Art. 6º, XXIII, alínea 'h', da Lei nº 14.133/21)
6.1 Serão credenciadas as empresas que atuem na Área de Saúde para a prestação de serviços Médicos, em caráter de plantonista na Unidade de Pronto Atendimento 24 (vinte e quatro) horas que tenham habilitação para o exercício das funções previstas neste Edital, que serão pagos com recurso próprio.
6.2 As exigências de habilitação jurídica, fiscal, social e trabalhista são as usuais para a generalidade dos objetos, conforme disciplinado nos itens 5 e 6 do Edital de Chamamento Público.
6.3 Os critérios de qualificação técnica e econômico-financeira a serem atendidos pelo prestador estão previstos no item 5, do Edital de Chamamento Público.
7. DOS CRITÉRIOS E DO PRAZO DE PAGAMENTO (Art. 6º, XXIII, alínea 'h', da Lei nº 14.133/21)
7.1. Para fazer jus ao recebimento de honorários por serviços médicos prestados ao município, caberá à credenciada as seguintes obrigações funcionais:
a) Assiduidade;
b) Pontualidade;
c) Manutenção das condições de habilitação exigidas no Edital;
d) Registro de frequência de acordo com as ferramentas de controle de horário fornecidas pela instituição (biometria digital, relógio ponto);
7.2. Os pagamentos dos serviços efetivamente prestados serão realizados exclusivamente por depósito bancário na CONTA CORRENTE vinculada ao CNPJ da credenciada, após a conferência da escala de horas prestadas, em até 30 (trinta) dias após a apresentação da Nota Fiscal.
7.2.1. As notas deverão ser encaminhadas mensalmente, sempre a partir do 1º dia útil, com as certidões exigidas no item 5.2 do edital, em plena validade;
7.2.2. O envio das notas se dará exclusivamente através do e-mail: apoio.pa@umuarama.pr.gov.br, não sendo necessário enviar em outros e-mails da prefeitura e/ou da Coordenação do Pronto Atendimento Municipal.
7.2.3. No campo da discriminação dos serviços prestados da Nota deverá seguir as normas adotadas por este departamento para fins de auditoria e fiscalização, conforme exemplo:
"Prestação de serviços médicos em caráter de plantonista na Unidade de Pronto Atendimento 24 (vinte e quatro) horas no mês de novembro, de acordo com o Contrato n° 000/0000 — Saúde.
– Profissional (Identificar se Clínico geral, pediatra ou ortopedista): Médico XXXXX – XX horas de plantão prestadas
Informações bancárias da empresa
Banco: XXXXX | Agência: XXX | Conta: XXXXX"
7.4. As Notas Fiscais que apresentarem incorreções serão devolvidas ao emitente e seus vencimentos correrão 30 (trinta) dias após a data da sua apresentação;
7.5. Os encargos sociais já estão inclusos nos valores da hora;
7.6. A contratada deverá informar uma Conta-Corrente ativa, vinculada ao CNPJ, a ser informada pelo CREDENCIADO para que os pagamentos possam ser efetivados, mediante comprovação da prestação dos serviços pela escala devidamente atestada pelo encarregado do setor onde foi prestado o serviço;
7.7. Não serão efetuados pagamentos de outras formas, como boleto bancário, depósito em conta-salário, ordem de pagamento etc.;
7.8. Nos casos de ocorrência de interrupção de serviços ou modificação de procedimentos de forma não combinada entre as partes, os pagamentos mensais deverão ser suspensos, mediante prévia notificação ao credenciado, até que o episódio seja esclarecido pela Gerência Técnica e Gerência Administrativa do local de trabalho e anuência do Secretário(a) de Saúde;
7.9. Na emissão das notas fiscais para fins de pagamento a Contratada deverá observar as regras de retenção do Imposto de Rendas dispostas na Instrução Normativa RFB nº 1.234, de 11 de janeiro de 2012, Instrução Normativa RFB nº 2.145, de 26 de junho de 2023, e alterações posteriores, bem como as disposições previstas no Decreto Municipal nº 206/2023 de 17 de julho de 2023, mediante instruções da Secretaria Municipal de Fazenda, sob pena de não aceitação por parte da Contratante.
8. DA ADEQUAÇÃO ORÇAMENTÁRIA (Art. 6º, XXIII, alínea 'j', da Lei nº 14.133/21)
8.1 Para cobertura das despesas da presente contratação, os recursos correrão por conta da seguinte dotação orçamentária:
Dotação Orçamentária – Recursos Próprios
8.2 A dotação relativa aos exercícios financeiros subsequentes será indicada após aprovação da Lei Orçamentária respectiva e da liberação dos créditos correspondes, mediante apostilamento.
ANEXO II
MODELO DE REQUERIMENTO DE INSCRIÇÃO NO CREDENCIAMENTO
REF.: CHAMAMENTO PÚBLICO Nº____/2023
(Em papel timbrado da empresa)
(Adequar à área pretendida)
Ao (À) Presidente da Comissão Técnica de Credenciamento,
A empresa ………. (razão social), inscrita no CNPJ sob o n.º ……………………………., situada no endereço:…………………………………………………., na cidade de …………………………, por meio de seu (sua) representante legal, ……………………………, portador (a) do RG sob o nº……….., inscrito (a) no CPF sob o nº e no CRM sob o nº……., vem manifestar seu interesse no credenciamento para prestação de serviços, de acordo com os critérios e condições estabelecidos no Edital de Chamamento Público nº ______ – Credenciamento de Serviços de Saúde, na seguinte especialidade:
( ) Clínico Geral
( ) Pediatria
( ) Ortopedia
Nome, RG, CPF e CRM do médico responsável pela realização dos atendimento:
Informações Bancárias da Empresa
Banco: XXXX
Agência: 0000-0
C/C: 00000-0
Umuarama, 00 de XXXXXXXX de 2023
____
XXXXXXXXXXXXXX
CNPJ nº XXXXXXX
(ASSINAR E CARIMBAR)
Assinatura do representante legal da pessoa jurídica (empresa)
ANEXO III
MODELO DE DECLARAÇÃO DE RESPONSABILIDADE UNIFICADA
REF.: CHAMAMENTO PÚBLICO Nº____/2023
Ao (À) Presidente da Comissão Técnica de Credenciamento,
Prezado (a) Senhor (a):
Pelo presente instrumento, a empresa ...., inscrita no CNPJ sob o nº ...., com sede na ...., por meio de seu representante legal infra-assinado, DECLARA:
a) Para os devidos fins, que até a presente data inexistem fatos supervenientes impeditivos para habilitação na presente Chamamento Público, estando ciente da obrigatoriedade de declarar ocorrências posteriores;
b) Para os devidos fins, que a empresa não foi declarada inidônea por nenhum órgão público de qualquer esfera de governo, estando apta a contratar com o poder público;
c) Estar ciente e concordar com as condições contidas no Edital e seus anexos;
d) Para os fins do disposto no inciso XXXIII, do art. 7º, da Constituição Federal, que não emprega menores de 18 (dezoito) anos em trabalho noturno, perigoso ou insalubre e nem menores de 16 (dezesseis) anos, em qualquer trabalho, salvo na condição de aprendiz, a partir dos 14 (quatorze) anos de idade, em cumprimento ao que determina o inciso VI, do art. 68, da Lei 14.133/2021;
e) Que cumpre as exigências de reserva de cargos para pessoa com deficiência e para reabilitado da Previdência Social, de que trata o art. 93, da Lei nº 8.213/91;
f) Para os devidos fins, que não possui nenhum sócio ligado ao Prefeito, Vice-Prefeito, Vereadores ou Secretários Municipais, por matrimônio ou parentesco, afim ou consanguíneo, até o segundo grau, ou por adoção, bem como também não possui em seu quadro social, nenhum Servidor do Município;
g) Que a empresa não contratará empregados com incompatibilidade com as autoridades contratantes ou ocupantes de cargos de direção ou de assessoramento até o terceiro grau, na forma da Súmula Vinculante nº 013 do STF (Supremo Tribunal Federal);
h) Ter ciência de que em atendimento ao disposto na Lei nº 13.709/2018 – Lei Geral de Proteção de Dados Pessoais (LGPD), para a execução do serviço objeto deste edital e em decorrência de obrigações legais e cumprimento do edital/instrumento contratual, notadamente em cumprimento da Lei de Acesso à Informação (Lei n. 12.527/2011), da Legislação de Licitações e determinações legais emanadas dos Órgãos de Controle, o Município terá acesso aos dados pessoais dos representantes da LICITANTE/CONTRATADA, tais como: número do CPF, RG, telefone, endereço físico e eletrônico, e todo e qualquer dado pessoal repassado em decorrência da execução contratual, e poderá dar o tratamento legal aos mesmos, inclusive para atendimento de exigências dos órgãos de controle interno e externo;
i) Para os devidos fins, que em caso de qualquer comunicação futura referente e este processo licitatório, bem como em caso de eventual contratação, concorda que o Contrato seja encaminhado para o seguinte endereço:
E-mail:
Telefone: ( )
j) Que caso altere o citado e-mail ou telefone, compromete-se a protocolizar pedido de alteração junto ao Sistema de Protocolo deste Município, sob pena de sermos considerados como intimados pelos meios anteriormente fornecidos.
k) Que nomeia e constitui o (a) senhor (a).., portador (a) do CPF/MF sob n.º...................... ...., para ser o (a) responsável para acompanhar a execução do contrato, referente à Concorrência Eletrônica nº ______ e todos os atos necessários ao cumprimento das obrigações contidas no instrumento convocatório, seus Anexos e no Contrato.
Por ser expressão de verdade, firmamos o presente.
________________, em ______ de _________________ de 20______.
____
Assinatura e Carimbo do Responsável pela Empresa
(Nome Legível/Cargo/Carimbo do CNPJ)
ANEXO IV
MINUTA DE CONTRATO DE PRESTAÇÃO DE SERVIÇOS Nº ____/2023
Pelo presente instrumento de contrato que entre si celebram de um lado o FUNDO MUNICIPAL DE SAÚDE DE UMUARAMA, inscrito no CNPJ sob n° 08.931.506/0001-26, com sede à Rua Ministro Oliveira Salazar, 4150, nesta cidade de Umuarama - Pr, neste ato representado pelo Secretário de Saúde o Sr. EDSON DOS SANTOS SOUZA, brasileiro, casado, empresário, inscrito no CPF sob nº 301.725.598-04, portador da Cédula de Identidade RG nº 34055782 SESP/SP, residente e domiciliado nesta cidade de Umuarama, Estado do Paraná, doravante denominada CONTRATANTE, e a empresa __________________________________, pessoa jurídica de direito privado, devidamente inscrita no CNPJ sob o nº _______________, com sede à Rua ____________, nº _____ – CEP: ___________, na cidade de Umuarama-PR, doravante denominada CONTRATADA, neste ato representada por seu sócio administrador o Sr. _________________________, nacionalidade, estado civil, profissão, portador do RG nº _____________/SSP-__ e inscrito no CPF sob o nº _________________, residente e domiciliado nesta cidade de Umuarama-PR, resolvem firmar o presente Contrato, mediante as cláusulas e condições a seguir enunciadas:
CLÁUSULA PRIMEIRA – DA FUNDAMENTAÇÃO: O presente instrumento é celebrado com fundamento no Processo Administrativo nº________, no Processo de Inexigibilidade de Licitação n° ______, ratificado em _____de ______ de ______, publicado no Jornal Umuarama Ilustrado, de _____ de ______ de _______, edição nº _______, que integram o presente Termo, e nos fundamentos e disposições da Lei Federal nº 14.133, de 1º de abril de 2021, em especial no art. 74, inciso IV, da Lei Orgânica da Saúde – Lei nº 8.080/90, da Portaria de Consolidação nº 1, de 28 de setembro de 2017, da Lei Municipal nº 4.618, de 1º de dezembro de 2022, do Decreto Municipal nº 067, de 08 de março de 2023, bem como nas demais legislações aplicáveis.
CLÁUSULA SEGUNDA – DO OBJETO: O presente contrato tem por objeto a contratação de pessoa jurídica para a prestação de serviços médicos, em caráter de plantonista, a serem prestados na Unidade de Pronto Atendimento 24 (vinte e quatro) horas, aos usuários do Sistema Único de Saúde – SUS, do Município de Umuarama, conforme Edital de Chamamento Público nº _____/2023 – Credenciamento de Serviços de Saúde, conforme especialidade e nos termos, abaixo descritos:
ESPECIALIDADE/HABILITAÇÃO VALOR DA HORA HORA MENSAL
VALOR MENSAL HORA ANUAL VALOR ANUAL
TOTAL
Parágrafo Primeiro: Os serviços objeto da presente contratação são caracterizados como comuns e possuem natureza contínua, nos termos do art. 6º, incisos XIII e XV, respectivamente, da Lei Federal nº 14.133/2021.
Parágrafo Segundo: Vinculam esta contratação, independente de transcrição:
I – O Termo de Referência;
II – Eventuais anexos e documentos presentes no Processo de Inexigibilidade _____/2023 – SAÚDE.
CLÁUSULA TERCEIRA – DA INDICAÇÃO DE GESTOR E FISCAL (IS): De acordo com os requisitos exigidos no artigo 2º, da Instrução Normativa nº 03/2009 de 22 de junho de 2009 da Divisão de Controle Interno da Prefeitura Municipal de Umuarama-Pr, indica-se como GESTOR (A) DE CONTRATO do presente contrato o Sr.(Sra.) ____________, inscrito no CPF sob nº _________, __________, da Secretaria Municipal de Saúde de Umuarama E GESTOR (A) SUBSTITUTO (A) DE CONTRATO: o Sr.(Sra.) ____________, inscrito no CPF sob nº _________, __________, da Secretaria Municipal de Saúde de Umuarama., e como FISCAL DE CONTRATO: Sr.(Sra.) ____________, inscrito no CPF sob nº _________, __________,, da Secretaria Municipal de Saúde de Umuarama – Pr. E FISCAL SUBSTITUTO (A) DE CONTRATO: o Sr.(Sra.) ____________, inscrito no CPF sob nº _________, __________, da Secretaria Municipal de Saúde de Umuarama.
CLÁUSULA QUARTA – DA VIGÊNCIA E DA PRORROGAÇÃO: O prazo de vigência da contratação será de 06 (seis) meses, tendo início em 00 de janeiro de 2023 e com término em 00 de janeiro de 2024, contudo prorrogável por até 10 (dez) anos, na forma dos artigos 106 e 107 da Lei Federal nº 14.133/2021.
Parágrafo Primeiro: O presente contrato poderá ser prorrogado sucessivamente, respeitada a vigência máxima decenal, desde que a autoridade competente ateste que:
I – As condições e os preços permanecem vantajosos para a Administração, permitida a negociação com a contratada;
II – A Contratada mantém todas as condições de habilitação e qualificação exigidas na contratação, de acordo com o Artigo 92, inciso XVI, da Lei Federal nº 14.133/2021, especialmente o atestado de exclusividade, utilizado para fundamentar a presente contratação;
Parágrafo Segundo: A Administração terá a opção de extinguir o contrato, sem ônus, quando não dispuser de créditos orçamentários para sua continuidade ou quando entender que o contrato não mais lhe oferece vantagem.
CLÁUSULA QUINTA – DO PREÇO
I – O valor anual do objeto do presente contrato é de R$ ___________________, de acordo com os valores constantes na Tabela do Chamamento _____/2023 – Credenciamento de Serviços de Saúde.
II – No valor acima estão incluídas todas as despesas ordinárias diretas e indiretas decorrentes da execução do objeto, inclusive tributos e/ou impostos, encargos sociais, trabalhistas, previdenciários, fiscais e comerciais incidentes, taxa de administração, frete, seguro e outros necessários ao cumprimento integral do objeto da contratação;
III – O valor acima é meramente estimativo, de forma que os pagamentos devidos à Contratada dependerão dos quantitativos efetivamente fornecidos;
Parágrafo Primeiro: Dos valores que a se refere esta cláusula, será abatido o montante devido a título de ISSQN, nos termos da Legislação Municipal em vigor.
Parágrafo Segundo: Caso o objeto deste contrato se enquadre na Legislação em vigor, o Município fará a retenção de 11% (onze por cento) de INSS sobre a mão de obra utilizada, nos termos da IN-SRP 03/2005, devendo, para apuração da base de cálculo, deduzir os valores relativos à utilização de equipamentos e materiais previstos neste contrato.
Parágrafo Terceiro: O Município fará a retenção do Imposto de Renda (IR), nos termos da Instrução Normativa RFB nº 1.234, de 11 de janeiro de 2012 e da Instrução Normativa RFB nº 2.145, de 26 de junho de 2023, e alterações; bem como do Decreto Municipal nº 206/2023 de 17 de julho de 2023, mediante instruções da Secretaria Municipal de Fazenda.
CLÁUSULA SEXTA – DA FORMA DE PAGAMENTO: O pagamento será realizado por meio de ordem bancária para crédito em banco, agência e conta-corrente, a serem indicados pela Contratada.
CLÁUSULA SÉTIMA – DO PRAZO E DAS CONDIÇÕES DE PAGAMENTO
I – O pagamento será efetuado mensalmente, até o _____ (dia por extenso) dia do mês subsequente ao da prestação dos serviços e após a emissão da competente Nota Fiscal.
II – Considera-se ocorrido o recebimento da nota fiscal/fatura, quando o órgão contratante atestar a execução do objeto do contrato, por meio de Termo de Recebimento ou Recibo;
III – No caso de atraso pelo Contratante, os valores devidos à contratada serão atualizados monetariamente entre o termo final do prazo de pagamento, até a data de sua efetiva realização, mediante aplicação do índice oficial INPC/IBGE para atualização monetária, nos termos do art. 92, inciso V, da Lei Federal nº 14.133/2021;
IV – Havendo erro na apresentação da nota fiscal/fatura, ou circunstância que impeça a liquidação da despesa, o pagamento ficará sobrestado até que a contratada providencie as medidas saneadoras. Nesta hipótese, o prazo para pagamento iniciar-se-á após a comprovação da regularização da situação, não acarretando qualquer ônus para

CONTINUA NA PAGINA SEGUINTE

Publicações legais

leis@ilustrado.com.br

o contratante.
V – Para fazer jus ao recebimento de honorários por serviços médicos prestados ao município, caberá à credenciada as seguintes obrigações funcionais:
a) Assiduidade;
b) Pontualidade;
c) Manutenção das condições de habilitação exigidas no Edital;
d) Registro de frequência de acordo com as ferramentas de controle de horário fornecidas pela instituição (biometria digital, relógio ponto);
VI – Os pagamentos dos serviços efetivamente prestados serão realizados exclusivamente por depósito bancário na CONTA CORRENTE vinculada ao CNPJ da credenciada, após a conferência da escala de horas prestadas, em até 30 (trinta) dias após a apresentação da Nota Fiscal.
VII – As notas deverão ser encaminhadas mensalmente, sempre a partir do 1º dia útil, com as certidões exigidas no item 5.2 do edital, em plena validade;
VIII – O envio das notas se dará exclusivamente através do e-mail: apoio.pa@umuarama.pr.gov.br, não sendo necessário enviar em outros e-mails da prefeitura e/ou da Coordenação do Pronto Atendimento Municipal.
IX – No campo da discriminação dos serviços prestados da Nota deverá seguir as normas adotadas por este departamento para fins de auditoria e fiscalização, conforme exemplo:
"Prestação de serviços médicos em caráter de plantonista na Unidade de Pronto Atendimento 24 (vinte e quatro) horas no mês de novembro, de acordo com o Contrato n° 000/0000 — Saúde.
– Profissional (Identificar se Clínico geral, pediatra ou ortopedista): Médico XXXXX – XX horas de plantão prestadas
Informações bancárias da empresa
Banco: XXXXX | Agência: XXX | Conta: XXXXX"
X – As Notas Fiscais que apresentarem incorreções serão devolvidas ao emitente e seus vencimentos correrão 30 (trinta) dias após a data da sua apresentação;
XI – Os encargos sociais já estão inclusos nos valores da hora;
XII – A contratada deverá informar uma Conta-Corrente ativa, vinculada ao CNPJ, a ser informada pelo CREDENCIADO para que os pagamentos possam ser efetivados, mediante comprovação da prestação dos serviços pela escala devidamente atestada pelo encarregado do setor onde foi prestado o serviço;
XIII – Não serão efetuados pagamentos de outras formas, como boleto bancário, depósito em conta-salário, ordem de pagamento etc.;
XX – Nos casos de ocorrência de interrupção de serviços ou modificação de procedimentos de forma não combinada entre as partes, os pagamentos mensais deverão ser suspensos, mediante prévia notificação ao credenciado, até que o episódio seja esclarecido pela Gerência Técnica e Gerência Administrativa do local de trabalho e anuência do Secretário(a) de Saúde;
Parágrafo Primeiro: A Contratada deverá manter, durante toda a execução do contrato, todas as condições de habilitação e qualificação exigidas na licitação/contratação, de acordo com o Artigo 92, inciso XVI da Lei Federal nº 14.133/2021.
Parágrafo Segundo: O pagamento a que se refere esta cláusula, fica condicionado à apresentação da nota fiscal/fatura, que deverá, obrigatoriamente, vir acompanhada da comprovação de regularidade fiscal da Contratada, verificada por meio dos documentos elencados no art. 68, da Lei Federal nº 14.133/2021.
Parágrafo Terceiro: Constatando-se quaisquer irregularidades por parte da contratada, será providenciada sua notificação, por escrito, para que, no prazo de 5 (cinco) dias úteis, regularize sua situação ou, no mesmo prazo, apresente sua defesa. O prazo poderá ser prorrogado uma vez, por igual período, a critério do contratante.
Parágrafo Quarto: Não havendo regularização ou sendo a defesa considerada improcedente, a contratante deverá comunicar aos órgãos responsáveis pela fiscalização da regularidade fiscal quanto à inadimplência da contratada, bem como quanto à existência de pagamento a ser efetuado, para que sejam acionados os meios pertinentes e necessários para garantir o recebimento de seus créditos.
Parágrafo Quinto: Persistindo a irregularidade, a contratante deverá adotar as medidas necessárias à rescisão contratual nos autos do processo administrativo correspondente, assegurada à contratada a ampla defesa.
Parágrafo Sexto: Havendo a efetiva execução do objeto, o pagamento será realizado normalmente, até que se decida pela rescisão do contrato, caso a contratada não regularize sua situação.
Parágrafo Sétimo: As notas fiscais deverão ser encaminhadas à Secretaria Municipal de Saúde.
CLÁUSULA OITAVA – DA EMISSÃO DE NOTA FISCAL/FATURA/RECIBO: A CONTRATADA, quando da emissão de notas fiscais/faturas/recibo, deverá fazer constar o Processo de Inexigibilidade nº _______ e o Contrato de Prestação de Serviços nº _____/2023 – SAÚDE
Parágrafo Único: As notas fiscais/faturas ou os recibos deverão ser emitidos em nome do FUNDO MUNICIPAL DE SAÚDE, inscrito no CNPJ nº 08.931.506/0001-26, com as informações contidas na Nota de Empenho.
CLÁUSULA NONA – DO REAJUSTE
I – Os preços inicialmente contratados são fixos e irreajustáveis no prazo de um ano, contado da data do orçamento estimado, em xx de xxxxxx de 2023;
II – Após o interregno de um ano e mediante solicitação da Contratada, os preços iniciais serão reajustados, mediante a aplicação, pela Contratante, do índice IPCA/IBGE do período, e em sua falta, aplicar-se-á o índice fixado pelo Governo Federal, no período do reajuste, legalmente permitido à época, exclusivamente para as obrigações iniciadas e concluídas após a ocorrência da anualidade;
III – Nos reajustes subsequentes ao primeiro, o interregno mínimo de um ano será contado a partir dos efeitos financeiros do último reajuste;
IV – No caso de atraso ou não divulgação do índice de reajustamento, o Contratante pagará à Contratada a importância calculada pela última variação conhecida, liquidando a diferença correspondente tão logo seja divulgado o índice definitivo;
V – Nas aferições finais, o índice utilizado para reajuste será, obrigatoriamente, o definitivo;
VI – Caso o índice estabelecido para reajustamento venha a ser extinto ou de qualquer forma não possa mais ser utilizado, será adotado, em substituição, o que vier a ser determinado pela legislação então em vigor, conforme disposto no inciso II desta cláusula;
VII – Na ausência de previsão legal quanto ao índice substituto, as partes elegerão novo índice oficial, para reajustamento do preço do valor remanescente, por meio de termo aditivo;
VIII – O reajuste será realizado por meio de termo aditivo.
CLÁUSULA DÉCIMA – DOS RECURSOS ORÇAMENTÁRIOS: Para cobertura das despesas do presente contrato, os recursos correrão por conta da seguinte dotação orçamentária:
Dotação Orçamentária – Recursos Próprios / Recurso Estadual / Recurso Federal
CLÁUSULA DÉCIMA PRIMEIRA – DO MODELO DE GESTÃO CONTRATUAIS:
I – O contrato deverá ser executado fielmente pelas partes, de acordo com as cláusulas avençadas e as normas da Lei Federal nº 14.133/2021, e cada parte responderá pelas consequências de sua inexecução total ou parcial.
II – Em caso de impedimento, ordem de paralisação ou suspensão do contrato, o cronograma de execução será prorrogado automaticamente pelo tempo correspondente, anotadas tais circunstâncias mediante simples apostila.
III – As comunicações entre o órgão ou entidade e a Contratada devem ser realizadas por escrito sempre que o ato exigir tal formalidade, admitindo-se o uso de mensagem eletrônica para esse fim.
IV – O órgão ou entidade poderá convocar representante da empresa para adoção de providências que devam ser cumpridas de imediato.
V – Após a assinatura do contrato ou instrumento equivalente, o órgão ou entidade poderá convocar o representante da empresa contratada para reunião inicial para apresentação do plano de fiscalização, que conterá informações acerca das obrigações contratuais, dos mecanismos de fiscalização, das estratégias para execução do objeto, do plano complementar de execução da Contratada, quando houver, do método de aferição dos resultados e das sanções aplicáveis, dentre outros.
VI – A execução do contrato deverá ser acompanhada e fiscalizada pelo(s) fiscal(is) do contrato, ou pelos respectivos substitutos.
VII – O fiscal acompanhará a execução do contrato, para que sejam cumpridas todas as condições estabelecidas, de modo a assegurar os melhores resultados para a Administração.
VIII – O fiscal anotará no histórico de gerenciamento do contrato todas as ocorrências relacionadas à execução, com a descrição do que for necessário para a regularização das faltas ou dos defeitos observados.
IX – Identificada qualquer inexatidão ou irregularidade, o fiscal emitirá notificações para a correção da execução do contrato, determinando prazo para a correção.
X – O fiscal informará ao gestor do contato, em tempo hábil, a situação que demandar decisão ou adoção de medidas que ultrapassem sua competência, para que adote as medidas necessárias e saneadoras, se for o caso.
XI – No caso de ocorrências que possam inviabilizar a execução do contrato nas datas aprazadas, o fiscal comunicará o fato imediatamente ao gestor.
XII – O fiscal deverá comunicar ao gestor, em tempo hábil, o término do contrato sob sua responsabilidade, com vistas à renovação tempestiva ou à prorrogação contratual.
XIII – O fiscal verificará a manutenção das condições de habilitação da Contratada, acompanhará o empenho, o pagamento, as garantias, as glosas e a formalização de apostilamento e termos aditivos, solicitando quaisquer documentos comprobatórios pertinentes, caso necessário.
XIV – Caso ocorram descumprimento das obrigações contratuais, o fiscal atuará tempestivamente na solução do problema, reportando ao gestor do contrato para que tome as providências cabíveis, quando ultrapassar a sua competência.
XV – O gestor coordenará a atualização do processo de acompanhamento e fiscalização do contrato, contendo todos os registros formais da execução no histórico de gerenciamento, a exemplo da ordem de serviço, do registro de ocorrências, das alterações e das prorrogações contratuais, elaborando relatório com vistas à verificação da necessidade de adequações para o atendimento da finalidade da administração.
XVI – O gestor do contrato acompanhará a manutenção das condições de habilitação da Contratada, para fins de empenho de despesa e pagamento, e anotará os problemas que obstem o fluxo normal da liquidação e do pagamento da despesa no relatório de riscos eventuais.
XVII – O gestor do contrato acompanhará os registros realizados pelos fiscais, de todas as ocorrências relacionadas à execução e as medidas adotadas, informando à autoridade superior, se for o caso, aquelas que ultrapassarem a sua competência.
XVIII – O gestor do contrato emitirá documento comprobatório da avaliação realizada pelos fiscais, quanto ao cumprimento de obrigações assumidas pela Contratada, com menção ao seu desempenho na execução contratual, baseado nos indicadores objetivamente definidos e aferidos, e a eventuais penalidades aplicadas.
XIX – O gestor do contrato tomará providências para a formalização de processo administrativo de responsabilização para fins de aplicação de sanções, a ser conduzido pela comissão de que trata o art. 158 da Lei Federal n.º 14.133/2021, ou pelo agente ou pelo setor com competência para tal, conforme o caso.
XX – O gestor do contrato deverá elaborar relatório final com informações sobre a consecução dos objetivos que tenham justificado a contratação e eventuais condutas a serem adotadas para o aprimoramento das atividades da Administração.
CLÁUSULA DÉCIMA SEGUNDA – DA SUBCONTRATAÇÃO: Não será admitida a subcontratação do objeto contratual.
CLÁUSULA DÉCIMA TERCEIRA – DAS CONDIÇÕES ESPECIAIS DE EXECUÇÃO: Na execução do presente contrato, os partícipes deverão observar as seguintes condições:
I – O acesso aos serviços do SUS faz-se exclusivamente pela Secretaria Municipal de Saúde;
II – O objeto do presente contrato será realizado conforme encaminhamento a ser efetuado pela Secretaria Municipal de Saúde, a carga horária estabelecidos na Cláusula Segunda do presente contrato;
III – As ações e os serviços de saúde executados são dotados de gratuidade, não podendo haver cobrança aos usuários ou seus acompanhantes, de qualquer complementação aos valores pagos pelos serviços prestados nos termos deste contrato;
IV – Os serviços ora contratados serão prestados diretamente pela CONTRATADA, por profissionais que estão inclusos no contrato social da empresa;
V – A execução do objeto dar-se-á segundo princípios e diretrizes do Sistema Único de Saúde – SUS, regulamentados pela Lei nº 8.080, de 19 de setembro de 199, com observância integral dos protocolos técnicos de atendimento e regulamentos estabelecidos pelo Ministério da Saúde e respectivos gestores do SUS;
VI – A eventual prescrição de medicamentos deve observar a Política Nacional de Medicamentos, conformando-se às listagens Municipal, Estadual e Federal;
VII – A eventual prescrição de exames e procedimentos deve conformar-se àqueles preconizados na Tabela de Procedimentos, Medicamentos, Órteses, Próteses e Materiais Especiais do SUS;
VIII – A CONTRATADA deverá prestar atendimento humanizado, de acordo com a Política Nacional de Humanização do SUS;
IX – É de responsabilidade exclusiva e integral da CONTRATANTE o fornecimento de todos os insumos necessários à execução do objeto deste contrato, aí incluídos equipamentos, medicamentos, insumos, órteses, próteses e materiais comuns ou especiais, cujos ônus e obrigações em nenhuma hipótese poderão ser transferidos para o CONTRATADA.
Parágrafo Primeiro: Sem prejuízo do acompanhamento, da regulação, da fiscalização e da normatividade suplementar, exercidos pelo CONTRATANTE sobre a execução do objeto deste contrato, fica desde já reconhecida a prerrogativa de controle e a autoridade normativa genérica da direção municipal da Secretaria Municipal de Saúde, decorrente da Lei Orgânica da Saúde.
Parágrafo Segundo: É de responsabilidade exclusiva e integral da CONTRATADA a utilização de pessoal para execução do objeto deste contrato, devendo a mesma também arcar com todos os encargos trabalhistas, previdenciários, sociais e fiscais resultantes de vínculo empregatício, cujo ônus e obrigações em nenhuma hipótese poderão ser transferidos para o CONTRATANTE.
Parágrafo Terceiro: A CONTRATADA se eximirá da responsabilidade de prestar os serviços constantes no presente Contrato, na hipótese de ocorrer atraso superior a noventa (90) dias no pagamento devido pelo CONTRATANTE, ressalvadas às situações de calamidade pública ou grave ameaça da ordem interna ou as situações de urgência e/ou emergência.
Parágrafo Quarto: A CONTRATADA fica obrigada a fornecer ao paciente, demonstrativo dos valores pagos pela Secretaria Municipal de Saúde, pelo seu atendimento, quando solicitado.
Parágrafo Quinto: A avaliação da execução dos serviços utilizará o relatório emitido pelo boletim do registro de ponto biométrico, caso haja necessidade, confrontação com Sistema de Prontuário Eletrônico para aferir os pacientes atendidos.
Parágrafo Sexto: Será indicada a retenção ou glosa no pagamento, proporcional à irregularidade verificada, sem prejuízo das sanções cabíveis, caso se constate que a Contratada:
a) não produziu os resultados acordados;
b) deixou de executar, ou não executou com a qualidade mínima exigida as atividades contratadas;
c) deixou de utilizar materiais e recursos humanos exigidos para a execução do serviço, ou os utilizou com qualidade ou quantidade inferior à demandada.
CLÁUSULA DÉCIMA QUARTA – DO CONTROLE E DA FISCALIZAÇÃO DA EXECUÇÃO
I – O acompanhamento e a fiscalização da execução do contrato, consistem na verificação da conformidade das entregas realizadas, de forma a assegurar o perfeito cumprimento do ajuste, devendo ser exercidos por um ou mais representantes da Contratante, especialmente designados, na forma dos artigos 117 e incisos da Lei Federal nº 14.133/2021;
II – A verificação da adequação da prestação do serviço deverá ser realizada com base nos critérios previstos no Edital e no presente contrato;
III – O fiscal do contrato anotará em registro próprio, todas as ocorrências relacionadas à execução do contrato, determinando o que for necessário para a regularização das faltas ou dos defeitos observados, conforme §1º, do artigo 117, da Lei Federal nº 14.133/2021;
IV – A conformidade da prestação dos serviços deverá ser verificada junto ao documento da Contratada que contenha a relação detalhada destes, de acordo com o estabelecido no Termo de Referência e na proposta, informando as respectivas quantidades e especificações técnicas;
V – A Contratada deverá manter preposto, aceito pelo Contratante, com poderes para solucionar demandas oriundas da execução do contrato, nos termos do art. 118, da Lei Federal nº 14.133/2021;
VI – O descumprimento total ou parcial das demais obrigações e responsabilidades assumidas pela Contratada, ensejará a aplicação de sanções administrativas previstas na legislação vigente, podendo culminar em rescisão contratual, conforme disposto nos artigos 155 e 156 da Lei Federal nº 14.133/2021;
VII – Ficam designados para as funções de gestor, fiscal e fiscal substituto, nos termos dos artigos 7º e 117, Lei Federal nº 14.133/2021, os servidores indicados na cláusula terceira do presente contrato;
VIII – A fiscalização de que trata esta cláusula, não exclui, nem reduz a responsabilidade da Contratada, inclusive perante terceiros, por qualquer irregularidade, ainda que resultante de imperfeições técnicas, vícios redibitórios ou emprego de material inadequado ou de qualidade inferior e, na ocorrência desta, não implica em corresponsabilidade da Contratante ou de seus agentes e prepostos, conforme artigo 120 da Lei Federal nº 14.133/2021.
Parágrafo Primeiro: A fiscalização exercida pelo CONTRATANTE sobre os serviços contratados, não eximirá a CONTRATADA de suas responsabilidades perante o próprio CONTRATANTE, ou para com os pacientes ou terceiros, decorrentes de culpa ou dolo na execução do contrato.
Parágrafo segundo: A CONTRATADA facilitará ao CONTRATANTE o acompanhamento e a fiscalização permanente dos serviços, e prestará todos os esclarecimentos que lhes forem solicitados.
Parágrafo terceiro: Em qualquer hipótese estará assegurado à CONTRATADA o direito à ampla defesa e ao contraditório, nos moldes da legislação em vigor.
CLÁUSULA DÉCIMA QUINTA – DAS OBRIGAÇÕES DO CONTRATANTE:
I – Definir as escalas por meio da diretoria técnica da Unidade de Pronto Atendimento Municipal, com escalas semanais e mensais, com os seguintes horários de plantões: das 07:00 às 19:00, 07:00 às 13:00; 13:00 às 19:00, 19:00 às 01:00 e 01:00 às 07:00 ou eventual novo horário de trabalho definido pelo Gestor da Unidade;
II – Fiscalizar, de forma permanente, a prestação dos serviços pelos credenciados, podendo proceder ao descredenciamento, em caso de má prestação e descumprimento das cláusulas contratuais, com garantia do contraditório;
III – A Secretaria Municipal de Saúde de Umuarama realizará o acompanhamento da execução dos serviços credenciados por meio de avaliações periódicas, visitas, auditorias, comunicações escritas e outras atividades correlatas, sob responsabilidade de suas Gerências Administrativa, de Vigilância, de Controle/Avaliação/Auditoria e Financeira, devendo as intercorrências ser registradas em relatórios anexados a documentação do credenciado;
IV – Notificar a CONTRATADA de qualquer irregularidade encontrada na prestação dos serviços;
V – Efetuar o pagamento à CONTRATADA, através de crédito em conta corrente, cumprindo todos os requisitos legais;
VI – Em situações pontuais de grande fluxo caberá à Diretoria de Urgência e Emergência da instituição proceder o remanejamento interno de profissionais credenciados sem que haja questionamentos da parte prestadora, buscando minimizar possíveis impactos relacionados a qualidade do serviço prestado.
CLÁUSULA DÉCIMA SEXTA – DAS OBRIGAÇÕES DA CONTRATADA:
I – Executar os serviços em conformidade com as especificações básicas constantes do Edital;
II – Ser responsável, por todas as despesas decorrentes da execução dos serviços, tais como: encargos sociais, taxa, impostos, seguros, seguro de acidente de trabalho, transporte, alimentação e outros que venham a incidir sobre o objeto decorrente do credenciamento;
III – Responder por quaisquer prejuízos que vierem a causar ao patrimônio da Prefeitura Municipal de Umuarama ou a terceiros, decorrentes de ação ou omissão culposa ou dolosa, procedendo imediatamente aos reparos ou indenizações cabíveis e assumindo o ônus decorrente;
IV – Manter, durante o período de vigência do credenciamento, todas as condições que ensejaram o credenciamento, informando a Prefeitura Municipal de Umuarama toda e qualquer alteração na documentação, referente a sua habilitação, sob pena de descredenciamento;
V – Justificar ao gestor de sua área deste credenciamento, indicado pela Secretaria Municipal de Saúde, sobre eventuais motivos de força maior que impeçam a execução dos serviços;
VI – Responsabilizar-se integralmente pela execução dos serviços, nos termos fixados neste Edital e na legislação vigente;
VII – Conduzir os trabalhos em total consonância às necessidades das atividades da Unidade de Pronto Atendimento 24 horas, de modo a não causar transtornos ao andamento normal de seus serviços;
VIII – Manter as informações e dados da Unidade de Pronto Atendimento 24 horas em caráter de confidencialidade e sigilo, ficando proibida a sua divulgação para terceiros, exceto se houver prévia autorização;
IX – Observar o estrito atendimento dos valores estabelecidos no Edital e os compromissos morais que devem nortear as ações do credenciado e a conduta no exercício das atividades previstas do Contrato;
X – O Profissional da empresa credenciada deverá registrar regularmente no sistema Prontuário Eletrônico (com acesso pessoal, intransferível, inclusive se solicitado certificado de assinatura digital os custos serão pela contratada), utilizado pela Secretaria Municipal de Saúde, com todos os procedimentos realizados: tais como: prontuário, prescrição de exames, medicamentos, procedimentos invasivos, entre outros. Lembrando que em casos extremos de não funcionamento do prontuário eletrônico os referidos registros deverão ser feitos de forma manual;
XI – Fica assegurado aos usuários SUS, todas as normativas previstas na Política Nacional de Humanização. Qualquer tipo de discriminação ou cobrança pelos serviços diretamente ao usuário dará causa para instauração de processo administrativo para aplicação das sanções previstas na Lei nº 14.133/2021, garantida defesa na forma da lei;
XII – Somente se admitirão faltas em situação excepcional e devidamente justificada, e caberá ao CREDENCIADO a oportuna substituição do profissional em tal eventualidade;
XIII – A prestação de serviço deverá atender:
a) As determinações dos Regimentos Internos da Unidade de Pronto Atendimento Municipal, e normas da Comissão de Ética Médica;
b) O cumprimento dos protocolos estabelecidos para atender às epidemias, endemias e controles específicos de saúde pública;
c) O atendimento quanto aos fluxos estabelecidos pela Secretaria Municipal de Saúde.
XIV – O cumprimento dos horários de entrada e saída seguirão para pagamento e responsabilidade legal conforme escala e registro de ponto biométrico;
XV – Os dados cadastrais do CREDENCIADO deverão constar, na data da celebração do contrato entre as partes, do Cadastro Nacional do Estabelecimento de Saúde (CNES) contratado, observadas as regras do Sistema desse Cadastro Nacional, no que diz respeito a profissionais vinculados, quanto à carga horária semanal, tipo de vínculo, especialidade e CBO no CNES e esses dados devem ser mantidos continuamente atualizados, principalmente no tocante à carga horária desses recursos humanos, observadas as diretrizes estabelecidas pelo Ministério da Saúde a esse respeito;
XVI – É vedado ao CONTRATADO e deixar de comparecer no horário preestabelecido ou abandoná-lo sem a presença de substituto credenciado e contratado ao serviço, na mesma especialidade do credenciado, estando sujeito as penalidades previstas em lei;
XVII – É de inteira responsabilidade do médico, no caso de ausência e/ou indisponibilidade justificada, proceder com a substituição de outro profissional médico devidamente credenciado e contratado, na mesma especialidade do credenciado;
XVIII – Observância integral às normas e aos protocolos técnicos e operacionais de atendimento e regulamentos estabelecidos pelos gestores do SUS, bem como protocolos internos da instituição, onde a prescrição de exames, materiais, próteses e procedimentos devem conformar-se àqueles preconizados na Tabela SIGTAP, prescrição de medicamentos presentes na REMUME, na vigência deste instrumento, suas atualizações, e aos casos em que o Poder Público Municipal, Estadual ou Federal possua rotina de fornecimento;
XIX – É dever do CONTRATADO a participação em reuniões científicas, palestras e cursos quando convocado, podendo o mesmo sofrer sanções administrativas caso não cumpra com este requisito de forma reincidente.
XX – Manter, durante a vigência deste termo, em compatibilidade com as obrigações por ele assumidas, todas as condições de habilitação e qualificação exigidas;
XXI – Iniciar a prestação de serviços de acordo com a escala de trabalho elaborada pelo profissional responsável;
XXII – Emitir nota fiscal relativa aos serviços executados, e encaminhar ao Pronto Atendimento Municipal, em até 05 (cinco) dias após o encerramento do mês no qual os serviços foram prestados;
XXIII – Atender os pacientes com dignidade e respeito de modo universal e igualitário, mantendo-se sempre a qualidade na prestação de serviços;
XXIV – Em relação ao transporte de pacientes da origem para realização de exames, internações e/ou outros fins, é dever do CONTRATADO acompanhar o mesmo sempre que necessário;
XXV – Será permitido ao médico credenciado a troca de no máximo 30% dos plantões contratados no mês, sendo necessário comunicar a direção clínica da instituição do serviço através de justificativa assinada pelo solicitante e o médico substituto com 48 horas de antecedência a troca;
XXVI – Justificar ao paciente ou a seu representante, por escrito, as razões técnicas alegadas quando da decisão da não realização de qualquer ato profissional, necessários à execução dos procedimentos previstos neste instrumento;
XXVII – Notificar, de imediato, o óbito do usuário à sua família e/ou ao seu responsável, preenchimento da Declaração de Óbito;
XXVIII – Comunicar ao Município imediatamente, qualquer alteração que possa comprometer a manutenção do presente termo;
XXIX – Cumprir as escalas definidas pelo médico responsável clínico da Unidade de Pronto Atendimento Municipal, com os seguintes horários de plantões: das 07:00 às 19:00, 07:00 às 13:00; 13:00 às 19:00, 19:00 às 01:00 e 01:00 às 07:00 ou eventual novo horário de trabalho definido pelo Gestor da Unidade;
XXX – É dever do credenciado comparecer ao local de trabalho trajado de forma adequada, com pijama cirúrgico privativo ou jaleco, com identificação por crachá (com nome, foto e função), bem como obrigatório o uso de EPI (Equipamento de Proteção Individual), retirada de adornos, uso de sapatos fechados nas suas atividades dentro da instituição;
XXXI – Iniciar a prestação de serviços de acordo com a escala de trabalho elaborada pelo profissional médico responsável pela Unidade;
XXXII – Atender a todos os pacientes, independentemente da idade, condição clínica.
CLÁUSULA DÉCIMA SÉTIMA – DAS INFRAÇÕES E SANÇÕES ADMINISTRATIVAS
I – Comete infração administrativa, nos termos da Lei Federal nº 14.133/2021, a CONTRATADA que:
a) der causa à inexecução parcial do contrato;
b) der causa à inexecução parcial do contrato, que cause grave dano à Administração ou ao funcionamento dos serviços públicos ou ao interesse coletivo;
c) der causa à inexecução total do contrato;
d) deixar de entregar a documentação exigida para o certame/execução do contrato;
e) não manter a proposta, salvo em decorrência de fato superveniente, devidamente justificado;
f) não celebrar o contrato ou não entregar a documentação exigida para a contratação, quando convocado dentro do prazo de validade de sua proposta;
g) ensejar o retardamento da execução ou da entrega do objeto da contratação sem motivo justificado;
h) apresentar declaração ou documentação falsa exigida para o certame ou prestar declaração falsa durante a dispensa eletrônica/processo de inexigibilidade ou execução do contrato;
i) fraudar a contratação ou praticar ato fraudulento na execução do contrato;
j) comportar-se de modo inidôneo ou cometer fraude de qualquer natureza;
k) praticar atos ilícitos com vistas a frustrar os objetivos da contratação;
l) praticar ato lesivo, previsto no artigo 5º, da Lei nº 12.846 de 1º de agosto de 2013;
II – Serão aplicadas ao responsável pelas infrações administrativas acima descritas, as seguintes sanções:
a) Advertência, quando a Contratada der causa à inexecução parcial do contrato, sempre que não se justificar a imposição de penalidade mais grave (artigo 156, §2º da Lei Federal nº 14.133/2021);
b) Impedimento de licitar e contratar, por prazo não superior a 03 (três) anos, quando praticadas as condutas descritas nas alíneas "b", "c", "d", "e", "f" e "g" do inciso acima descrito, sempre que não se justificar a imposição de penalidade mais grave (artigo 156, §4º da Lei Federal nº 14.133/2021);
c) Declaração de inidoneidade para licitar e contratar, pelo prazo mínimo de 03 (três) anos, e máximo de 06 (seis) anos, quando praticadas as condutas descritas nas alíneas "h", "i", "j", "k" e "l" do inciso acima descrito, bem como nas alíneas "b", "c", "d", "e", "f", e "g", que justifiquem a imposição de penalidade mais grave (artigo 156, §5º, da Lei Federal nº 14.133/2021);
d) Multa:
1. Moratória de 1% (hum por cento) por falta no plantão escalado, sobre o valor total do contrato;
2. Desconto de 30% do valor do plantão escalado em caso de atrasos ou saídas antecipadas superiores à 10 minutos;
3. Desconto de 50% do valor do plantão escalado em casos de atrasos superior à 30 minutos;
2. Compensatória de 10% (dez por cento) sobre o valor total do contrato, no caso de inexecução total do objeto;
III – O atraso superior a 90 (noventa) dias úteis, autoriza a Administração promover a rescisão do contrato por descumprimento ou cumprimento irregular de suas cláusulas, conforme dispõe o artigo 137 da Lei Federal nº 14.133/2021);
IV – A aplicação das sanções previstas neste contrato não exclui, em hipótese alguma, a obrigação de reparação integral do dano causado à Contratante (artigo 156, §9º, da Lei Federal nº 14.133/2021);
V – Antes da aplicação de multa, será facultada a defesa do interessado, no prazo de 15 (quinze) dias úteis, contados da data de sua intimação (artigo 157, da Lei Federal nº 14.133/2021);
VI – Se a multa aplicada e as indenizações cabíveis forem superiores ao valor do pagamento eventualmente devido pela Contratante à Contratada, além da perda desse valor, a diferença será descontada da garantia prestada (quando houver) ou será cobrada judicialmente (artigo 156, §8º, da Lei Federal nº 14.133/2021);
VII – Previamente ao encaminhamento à cobrança judicial, a multa poderá ser recolhida administrativamente no prazo máximo de 10 (dez) dias, a contar da data do recebimento da comunicação enviada pela autoridade competente;
VIII – A aplicação das sanções realizar-se-á em processo administrativo que assegure o contraditório e a ampla defesa à Contratada, observando-se o procedimento previsto no caput e parágrafos do artigo 158, da Lei nº 14.133/2021, para as penalidades de impedimento de licitar e contratar e de declaração de inidoneidade para licitar ou contratar;
IX – Na aplicação das sanções serão considerados (art. 156, §1º):
a) A natureza e a gravidade da infração cometida;
b) As peculiaridades do caso concreto;
c) As circunstâncias agravantes ou atenuantes;
d) Os danos que dela provierem para a Contratante;
e) A implantação ou o aperfeiçoamento de programa de integridade, conforme normas e orientações dos órgãos de controle;
Parágrafo Primeiro: A aplicação de multa de mora não impedirá que a Administração, ora Contratante, a converta em compensatória e promova a extinção unilateral do contrato, com a aplicação cumulada de outras sanções previstas na Lei Federal nº 14.133/21.
Parágrafo Segundo: Os atos previstos como infrações administrativas na Lei Federal nº 14.133, de 2021, ou em outras leis de licitações e contratos da Administração Pública que também sejam tipificados como atos lesivos na Lei nº 12.846, de 2013, serão apurados e julgados conjuntamente, nos mesmos autos, observados o rito procedimental e autoridade competente definidos na referida Lei (art. 159).
Parágrafo Terceiro: A personalidade jurídica da Contratada poderá ser desconsiderada sempre que utilizada com abuso do direito para facilitar, encobrir ou dissimular a prática dos atos ilícitos previstos neste contrato ou para provocar confusão patrimonial, e, nesse caso, todos os efeitos das sanções aplicadas à pessoa jurídica serão estendidos aos seus administradores e sócios com poderes de administração, à pessoa jurídica sucessora ou à empresa do mesmo ramo com relação de coligação ou controle, de fato ou de direito, com a Contratada, observados, em todos os casos, o contraditório, a ampla defesa e a obrigatoriedade de análise jurídica prévia (art. 160).
Parágrafo Quarto: O Contratante deverá, no prazo máximo 15 (quinze) dias úteis, contados da data de aplicação da sanção, informar e manter atualizados os dados relativos às sanções por ela aplicadas, para fins de publicidade no Cadastro Nacional de Empresas Inidôneas e Suspensas (Ceis) e no Cadastro Nacional de Empresas Punidas (Cnep), instituídos no âmbito do Poder Executivo Federal (Art. 161).
Parágrafo Quinto: As sanções de impedimento de licitar e contratar e declaração de inidoneidade para licitar ou contratar, são passíveis de reabilitação, desde que atendidos os requisitos constantes no art. 163, da Lei Federal nº 14.133/21.
CLÁUSULA DÉCIMA OITAVA – DA RESPONSABILIDADE CIVIL DA CONTRATADA: A CONTRATADA é responsável pela indenização de dano causado ao paciente e a terceiros a eles vinculados, decorrentes de ação ou omissão voluntária ou de negligência, imperícia ou imprudência, praticadas pelo profissional e seus empregados, ficando assegurado ao CONTRATANTE o direito de regresso.
Parágrafo Único: A fiscalização ou o acompanhamento da execução deste contrato pelos órgãos competentes da Secretaria Municipal de Saúde não exclui nem reduz a responsabilidade da CONTRATADA, nos termos da legislação referente a licitações e contratos administrativos.
CLÁUSULA DÉCIMA NONA – DAS PRERROGATIVAS DA ADMINISTRAÇÃO: O CONTRATANTE poderá fazer uso das prerrogativas previstas no art. 104, da Lei Federal nº 14.133/2021.
CLÁUSULA VIGÉSIMA – DA EXTINÇÃO, DA RESCISÃO E SANÇÕES ADMINISTRATIVAS
I – O contrato se extingue quando vencido o prazo nele estipulado, independentemente de terem sido cumpridas ou não as obrigações de ambas as partes contraentes;
II – Se as obrigações não forem cumpridas no prazo estipulado, a vigência ficará prorrogada até a conclusão do objeto, caso em que deverá a Administração providenciar a readequação do cronograma fixado para o contrato.
III – Quando a não conclusão do contrato referida no item anterior decorrer de culpa da Contratada:
a) Ficará ele constituído em mora, sendo-lhe aplicáveis as respectivas sanções administrativas; e
b) Poderá a Administração optar pela extinção do contrato e, nesse caso, adotará as medidas admitidas em lei para a continuidade da execução contratual.
IV – O contrato pode ser extinto antes de cumpridas as obrigações nele estipuladas, ou antes do prazo nele fixado, por algum dos motivos previstos nos artigos 137 a 139, da Lei Federal nº 14.133/2021, assegurados o contraditório e a ampla defesa;
a) Nesta hipótese, aplicam-se também os artigos 138 e 139 da mesma Lei;
b) A alteração social ou a modificação da finalidade ou da estrutura da empresa não ensejará a rescisão se não restringir sua capacidade de concluir o contrato;
c) Se a operação implicar mudança da pessoa jurídica contratada, deverá ser formalizado termo aditivo para alteração subjetiva;
V – A extinção do presente termo de contrato poderá ocorrer:
a) Por ato unilateral e escrito da Administração, exceto no caso de descumprimento decorrente de sua própria conduta;
b) De forma consensual, por acordo entre as partes, conciliação, mediação ou comitê de resolução de disputas, desde que haja interesse da Administração;
c) Por decisão arbitral, em decorrência de cláusula compromissória ou compromisso arbitral, ou por decisão judicial;
VI – O termo de rescisão, sempre que possível, será precedido de:
a) Balanço dos eventos contratuais já cumpridos ou parcialmente cumpridos;
b) Relação dos pagamentos já efetuados e ainda devidos;
c) Indenizações e multas;
VIII – O presente contrato poderá ser rescindido por qualquer uma das partes, mediante notificação a outra, por escrito, com prazo mínimo de 30 (trinta) dias de antecedência;
IX – Considera-se inexecução parcial os atrasos ou saídas antecipadas, sem justificativas, de 10 (dez) até 30 (trinta) minutos. Neste caso, será descontado o valor equivalente a 30% (trinta por cento) da carga horária do plantão escalado;
a) Em caso de atrasos ou saídas antecipadas superiores a 30 (trinta) minutos, será descontada o valor equivalente a 50% (cinquenta por cento) da carga horária do plantão escalada;
X – Considera-se inexecução total, a falta injustificada no plantão escalado, sem ter providenciado substituto devidamente credenciado e contratado nos termos do edital;
XI – Atrasos justificados podem ser compensados durante a jornada de trabalho, mediante autorização da direção da unidade local, devidamente registrado em fomulário específico, mediante registro biométrico.
Parágrafo Primeiro: A extinção por ato unilateral do CONTRATANTE, sujeitará a CONTRATADA à multa rescisória de até 10% (dez por cento) sobre o valor do saldo do contrato existente na data da extinção, independentemente de outras penalidades.
Parágrafo Segundo: Caso o valor do prejuízo do CONTRATANTE, advindo da extinção contratual por culpa da CONTRATADA, exceder o valor da Cláusula Penal prevista no parágrafo anterior, esta valerá como mínimo de indenização, na forma do disposto no art. 416, parágrafo único, do Código Civil.
Parágrafo Terceiro: A extinção determinada por ato unilateral da Administração e a extinção consensual, deverão ser precedidas de autorização escrita e fundamentada da autoridade competente e reduzidas a termo no respectivo processo.
CLÁUSULA VIGÉSIMA PRIMEIRA – DA ANTICORRUPÇÃO: As partes declaram conhecer as normas de prevenção à corrupção, previstas na legislação brasileira, dentre elas: a Lei de Improbidade Administrativa (Lei nº 8.429/1992), a Lei nº 12.846/2013 e seus regulamentos; e para a execução deste contrato, se comprometem que nenhuma das partes poderá oferecer, dar ou se comprometer a dar, a quem quer que seja, ou aceitar ou se comprometer a aceitar de quem quer que seja, tanto por conta própria, quanto por intermédio de outrem, qualquer pagamento, doação, compensação, vantagens financeiras ou benefícios indevidos de qualquer espécie, de modo fraudulento que constituam prática ilegal ou de corrupção, bem como de manipular ou fraudar o equilíbrio econômico financeiro do presente contrato, seja de forma direta ou indireta quanto ao objeto deste contrato, devendo garantir, ainda, que seus prepostos, administradores e colaboradores ajam da mesma forma.
CLÁUSULA VIGÉSIMA SEGUNDA – DA VINCULAÇÃO AO PROCESSO LICITATÓRIO/PROPOSTA: O presente contrato é oriundo do Processo Administrativo nº _________ – Processo de Inexigibilidade de Licitação nº _____/2023 – Saúde, bem como vincula-se à proposta da empresa vencedora, ora CONTRATADA.
CLÁUSULA VIGÉSIMA TERCEIRA – DA CESSÃO/TRANSFERÊNCIA DO CONTRATO: A CONTRATADA não poderá ceder a terceiros, no todo ou em parte, os direitos e as obrigações oriundas deste contrato, sem prévio e expresso consentimento do CONTRATANTE, sob pena de rescisão de pleno direito, sujeitando o inadimplemento às sanções previstas neste contrato.
CLÁUSULA VIGÉSIMA QUARTA– DESPESAS E ENCARGOS SOCIAIS: Correrão à conta da CONTRATADA todas as despesas e encargos de natureza trabalhista, previdenciária, social ou tributária, incidentes sobre os serviços/execução do objeto deste Contrato.
CLÁUSULA VIGÉSIMA QUINTA: Os casos omissos serão dirimidos de comum acordo entre as partes, com base na legislação em vigor, sobretudo na Lei nº 14.133/2021 e pelos preceitos de direito público, sendo aplicados, supletivamente, os princípios da teoria geral dos contratos e as disposições de direito privado.
Parágrafo Único: Os casos omissos serão resolvidos à luz da referida lei, recorrendo-se à analogia, aos costumes e aos princípios gerais do direito.
CLÁUSULA VIGÉSIMA SEXTA: A abstenção por parte do FUNDO MUNICIPAL DE SAÚDE, ora CONTRATANTE, da utilização de quaisquer direitos ou faculdades que lhe assistam em razão deste contrato e/ou da lei, não importará em renúncia destes mesmos direitos ou faculdades, que poderão ser exercidos a qualquer tempo.
CLÁUSULA VIGÉSIMA SÉTIMA – DAS ALTERAÇÕES:
I – Eventuais alterações contratuais reger-se-ão pela disciplina dos arts. 124 e seguintes, da Lei nº 14.133/2021 e serão analisadas por meio de processo administrativo próprio;
a) Em caso de aprovação, o processo administrativo resultará na emissão de Anexo/Termo Aditivo, o qual integrará o presente instrumento contratual para todos os fins e efeitos de direito, bem como será divulgado e mantido à disposição do público em sítio eletrônico oficial/jornal de circulação local ou regional;
II – Os serviços não ajustados no presente contrato, que porventura venham a ser solicitados pelo CONTRATANTE, serão analisados individualmente, nos moldes expostos no inciso I, "a" desta cláusula, bem como nos termos e condições das cláusulas obrigatórias constantes do presente instrumento e respeitados os limites da Lei nº 14.133/21;
a) A CONTRATADA é obrigada aceitar, nas mesmas condições contratuais, os acréscimos ou supressões que se fizerem necessários, até o limite de 25% (vinte e cinco por cento) do valor inicial atualizado do contrato;
b) As supressões resultantes de acordo celebrado entre as partes contratantes, poderão exceder o limite de 25% (vinte e cinco por cento) do valor inicial atualizado do termo de contrato.
CLÁUSULA VIGÉSIMA OITAVA – DA PUBLICAÇÃO: O CONTRATANTE providenciará a publicação do extrato do presente contrato, no Diário Oficial do Município de Umuarama/Pr e/ou em jornal de circulação local ou regional, bem como no Portal Nacional de Contratações Públicas (PNCP), para fins de garantia à ampla publicidade, conforme artigo 94, inciso II, da Lei Federal nº 14.133/2021, e artigo 19, da Lei Municipal nº 4.618 de 1º de dezembro de 2022.
CLÁUSULA VIGÉSIMA NONA – DO FORO: É eleito o Foro da Comarca de Umuarama, Estado do Paraná, para dirimir os litígios que decorrerem da execução deste Termo de Contrato, que não possam ser compostos pela conciliação, conforme art. 92, §1º da Lei nº 14.133/21.
Justas e contratadas, as partes firmam este instrumento com as testemunhas presentes ao ato, a fim de que produza seus efeitos legais.
Umuarama, ___ de _________ de 2023.
EDSON DOS SANTOS SOUZA
Secretário Municipal de Saúde
Contratante
EMPRESA
Contratada
GESTOR (A):
FISCAL:
TESTEMUNHAS:
ADENDO 001 AO EDITAL DE CHAMAMENTO PÚBLICO Nº 007/2023
PRORROGAÇÃO DE VIGÊNCIA
Cláusula Primeira: Prorroga-se o prazo de vigência do edital para até 12 de dezembro de 2025.
Cláusula Segunda: As demais cláusulas deste edital permanecem inalteradas.
Umuarama, 11 de dezembro de 2024.
EDSON DOS SANTOS SOUZA
Secretário Municipal de Saúde

PREFEITURA MUNICIPAL DE UMUARAMA

Estado do Paraná
EDITAL DE CHAMAMENTO PÚBLICO Nº 007/2024
CREDENCIAMENTO DE PESSOAS JURÍDICAS PARA PRESTAÇÃO DE SERVIÇOS NA ÁREA DA SAÚDE
1. DO PREÂMBULO
1.1. O MUNICÍPIO DE UMUARAMA, ESTADO DO PARANÁ, por meio do Fundo Municipal de Saúde, inscrito no CNPJ sob o nº 08.931.506/0001-26, com sede à Rua Dr. Paulo Pedrosa de Alencar, 4253, de conformidade com a Lei Federal nº 14.133, de 01 de abril de 2021, com alterações posteriores, a Lei Orgânica da Saúde – Lei nº 8.080/90, a Portaria de Consolidação nº 1, de 28 de setembro de 2017, o Decreto Municipal nº 067/2023 e demais legislações aplicáveis à espécie, torna pública a realização de CREDENCIAMENTO DE PESSOAS JURÍDICAS DA ÁREA DA SAÚDE, nos termos das condições estabelecidos no presente Instrumento de Chamamento.
1.2. A análise da documentação dos interessados será realizada pelos membros da Comissão Técnica de Credenciamento do Fundo Municipal de Saúde, com avaliação final em conformidade com os parâmetros e requisitos estabelecidos neste Edital;
1.3. O processo de credenciamento contempla a análise documental dos interessados, vistoria técnica e o cumprimento das demais exigências contidas no presente Edital.
2. DO OBJETO DO CREDENCIAMENTO
2.1. O presente Chamamento Público tem por objeto o Credenciamento de Pessoas Jurídicas na área de saúde para a prestação de serviços de consultas, exames e procedimentos especializados para atender aos pacientes encaminhados pela Secretaria Municipal de Saúde.
2.2 Os serviços que ora se pretende contratar são referentes à Média e Alta Complexidade, em caráter complementar ao Serviço Único de Saúde – SUS.
2.3 Os valores pagos pelos serviços prestados estão previstos na tabela SIA/SUS, disponível no endereço eletrônico – sigtap.datasus.gov.br e complementação com recurso próprio.
3. DA REGÊNCIA LEGAL
3.1 O presente credenciamento é regido pela Lei Federal nº 14.133, de 01 de abril de 2021, com alterações posteriores, pela Lei Orgânica da Saúde – Lei nº 8.080/90, pela Portaria de Consolidação nº 1, de 28 de setembro de 2017 e pelo Decreto Municipal nº 067/2023 e demais legislações pertinentes, aplicando-se, caso necessário, os princípios de direito público, suplementados pelo direito privado.
4. DAS CONDIÇÕES GERAIS DE PARTICIPAÇÃO
4.1 Poderão participar do presente credenciamento todos os profissionais nas especialidades indicadas no termo de referência, anexo ao presente instrumento, desde que atendidos os requisitos exigidos neste instrumento de chamamento, dando-se preferência às Entidades Filantrópicas e às sem fins lucrativos e, por fim, recorrendo-se às Instituições Privadas, que tenham objeto social compatível com os serviços que serão contratados.
4.2 Não poderá participar no credenciamento a pessoa jurídica que se encontrar enquadrada em uma das seguintes condições:
a) esteja cumprindo sanção que as impeça de participar de licitações ou ser contratada pela Administração Pública.
b) declarada inidônea para licitar ou contratar com Administração Pública enquanto perdurarem os motivos da punição;
c) estiver em processo de falência ou de recuperação judicial ou extrajudicial, sob concurso de credores, em dissolução ou em liquidação;
d) cujos sócios, administradores, empregados, controladores ou profissionais do corpo técnico sejam servidores ou empregados públicos integrantes do quadro pessoal do Município de Umuarama (art. 9º, §1º, da Lei 14.133/2021).
5. DOS DOCUMENTOS EXIGIDOS
5.1 Habilitação Jurídica:
a) Contrato Social e suas alterações;
b) Prova de inscrição no Cadastro Nacional de Pessoa Jurídica (CNPJ);
c) Prova de regularidade para com a Fazenda Federal e Seguridade Social, mediante apresentação de Certidão Negativa de Débitos Relativos aos Tributos Federais e à Dívida Ativa da União, nos termos da Portaria Conjunta RFB/PGFN nº1.751, de 02/10/2014. A regularidade com a Fazenda Federal e com a Seguridade Social, poderá ser comprovada individualmente, mediante a apresentação da Certidão de Quitação de Tributos e Contribuições Federais, expedida pela Receita Federal e Certidão Quanto a Dívida Ativa da União expedida pela Procuradoria Geral da República e a Prova de regularidade relativa à Seguridade Social (INSS-CND),desde que dentro do prazo de validade;
d) Prova de Regularidade junto a Fazenda Estadual, mediante a apresentação da Certidão Negativa de Débitos Tributários e a Dívida Ativa Estadual, em plena validade;
e) Prova de regularidade com a Fazenda Municipal, mediante apresentação do alvará de funcionamento (licença) e certidão negativa emitida pela Secretaria de Fazenda do Município da sede da proponente, ou outra equivalente, na forma da lei, em plena validade.
f) Prova de Regularidade junto ao Fundo de Garantia por Tempo de Serviço; (FGTS), emitido pela Caixa Econômica Federal, em plena validade;
g) Prova de inexistência de débitos inadimplidos perante a Justiça do Trabalho, mediante a apresentação de certidão negativa de débitos trabalhistas (CNDT).
h) Licença de Funcionamento da Secretaria Municipal de Saúde;(Vigilância Sanitária)
i) Inscrição do profissional no Conselho Regional pertinente;
j) Prova de inscrição da empresa no Conselho Regional pertinente;
k) CRM e diploma de especialista do profissional (ais) que prestará (ão) os serviços
l) Cópias do RG e CPF do profissional (ais) que prestará (ão) os serviços;
m) Anexo I devidamente Preenchido;
n) Declaração devidamente preenchida (modelo anexo).
1.2.Os documentos exigidos poderão ser apresentados em original ou em qualquer outro processo de cópia autenticada, sendo recepcionado o pedido de credenciamento somente mediante a documentação completa estabelecida.
6. DAS CONDIÇÕES PARA CREDENCIAMENTO
6.1 Como condição prévia ao exame da documentação de habilitação da empresa credenciada, será verificado o eventual descumprimento das condições de participação, especialmente quanto à existência de sanção que impeça a contratação, mediante a consulta aos seguintes cadastros:
a) Cadastro Nacional de Empresas Inidôneas e Suspensas – CEIS, mantido pela Controladoria-Geral da União (www.portaldatransparencia.gov.br/ceis);
b) Cadastro Nacional de Condenações Cíveis por Atos de Improbidade Administrativa, mantido pelo Conselho Nacional de Justiça (www.cnj.jus.br/improbidade_adm/consultar_requerido.php).
c) Lista de Inidôneos mantida pelo Tribunal de Contas da União – TCU - (https://contas.tcu.gov.br/ords/f?p=INABILITADO:INIDONEOS)
6.2 A empresa disponibilizará as informações necessárias à comprovação da legitimidade dos atestados, apresentando, quando solicitado pela Administração, cópia do contrato que deu suporte à contratação, endereço atual do Contratante e local em que foi executado o objeto contratado, dentre outros documentos.
6.3 Os documentos exigidos poderão ser apresentados em original ou por cópia autenticada, sendo recepcionado o pedido de credenciamento somente mediante a documentação completa estabelecida.
6.4 A Comissão Especial de Credenciamento poderá, durante a análise da documentação, convocar os interessados para quaisquer esclarecimentos que porventura se fizerem necessários.
6.5 Será inabilitado o interessado que não apresentar toda a documentação exigida no presente Edital.
6.6 A classificação será de acordo com a ordem de entrega dos envelopes com a documentação exigida.
6.7 Sob pena de inabilitação, todos os documentos apresentados para a habilitação deverão estar em nome da empresa a ser credenciada, dentro de seu prazo de validade e, preferencialmente, com o número do CNPJ e com o endereço respectivo.
6.7.1 Se a empresa for a matriz, todos os documentos deverão estar em nome da matriz, e se a empresa for a filial, todos os documentos deverão estar em nome da filial, exceto aqueles documentos que, pela própria natureza, comprovadamente, forem emitidos somente em nome da matriz;
6.7.3 Serão aceitos registros de CNPJ de fornecedor matriz e filial com diferenças de números de documentos pertinentes à Certidão Negativa de Débitos e ao CRF/FGTS, quando for comprovada a centralização do recolhimento dessas contribuições.
6.8 A documentação exigida deverá ser obrigatoriamente da empresa que lançará a Nota Fiscal/Fatura.
6.9 As Microempresas e Empresas de Pequeno Porte, por ocasião da participação em contratações públicas, deverão apresentar toda a documentação exigida para efeito de comprovação de regularidade fiscal, mesmo que esta apresente alguma restrição.
6.9.1 Havendo alguma restrição na comprovação da regularidade fiscal e trabalhista, será assegurado o prazo de 05 (cinco) dias úteis, cujo termo inicial corresponderá ao momento em que o participante for declarado habilitado, prorrogáveis por igual período, a critério da Administração Pública, para a regularização da documentação, pagamento ou parcelamento do débito, e emissão de eventuais certidões negativas ou positivas com efeito de certidão negativa;
6.9.2 A não regularização da documentação, no prazo previsto no item 6.9.1, implicará decadência do direito à contratação, sendo facultado à Administração convocar os participantes remanescentes, na ordem de classificação.
6.10 Havendo a necessidade de envio de documentos de habilitação complementares, necessários à confirmação daqueles exigidos neste Edital e já apresentados, o fornecedor será convocado a encaminhá-los, em formato digital, após solicitação da Administração, sob pena de inabilitação.
6.11 Será inabilitado o participante que não comprovar sua habilitação, seja por não apresentar quaisquer dos documentos exigidos, ou apresentá-los em desacordo com o estabelecido neste Edital.
6.12 Constatado o atendimento às exigências de habilitação, o participante será habilitado.
6.13 A entrega da documentação acima estabelecida implica manifestação de interesse no credenciamento, bem como aceitação e submissão, independente de manifestação expressa, a todas as normas e condições deste Edital.
7. DOS PRAZOS
7.1. O requerimento de credenciamento deverá ser dirigido à Comissão Técnica de Credenciamento, acompanhado de toda a documentação exigida, de acordo com os itens 5 e 6 deste Edital, devendo ser protocolado junto à Secretaria Municipal de Saúde, a qualquer momento, entre o dia 11 de abril de 2024 e o dia 31 de dezembro de 2024, durante o horário de funcionamento do órgão, em envelope lacrado.
7.1.1 A Administração, a seu critério, poderá prorrogar o presente prazo caso necessário, com a devida publicação.
7.2 O prazo de vigência do contrato a ser celebrado em decorrência do credenciamento será de até 12 (doze) meses, contados da data de sua assinatura, podendo ser prorrogado, por iguais e sucessivos períodos, até o limite de 60 (sessenta) meses, conforme legislação aplicável à espécie.
7.3 O prazo para assinatura do contrato será de 05 (cinco) dias corridos, contados da convocação do interessado.
8. DOS ESCLARECIMENTOS E DA IMPUGNAÇÃO AO EDITAL
8.1 Qualquer pessoa é parte legítima para impugnar o presente Edital por irregularidade na aplicação da Lei Federal nº 14.133/2021, ou para solicitar esclarecimentos e providências sobre os seus termos.
8.2 As impugnações e os pedidos de esclarecimento deverão ser encaminhados por meio eletrônico, em até 03 (três) dias úteis anteriores à data fixada para início do recebimento dos documentos para credenciamento. (VERIFICAR COMO SERÃO RECEBIDOS OS PEDIDOS – PODE SER POR E-MAIL (wagnerpa@umuarama.pr.gov.br) OU DE FORMA FISICA) na secretaria de saúde no setor de MAC.
8.3 As impugnações e os pedidos de esclarecimentos não suspendem os prazos previstos no item anterior.
8.3.1 A concessão de efeito suspensivo à impugnação é medida excepcional e deverá ser motivada pelo Agente de Contratação ou pela Comissão de Credenciamento, nos autos do processo administrativo.
8.4 O Agente de Contratação ou a Comissão de Credenciamento deverá julgar as impugnações e responder aos pedidos de esclarecimento em até 03 (três) dias úteis, contados da data de seu recebimento, limitado ao último dia útil anterior à data de início do credenciamento, podendo, para tanto, requisitar subsídios formais ao setor técnico competente.
8.5 A resposta à impugnação ou ao pedido de esclarecimento será encaminhado no email do solicitante e divulgada no Sítio Eletrônico Oficial do Município de Umuarama/PR (www.umuarama.pr.gov.br) no prazo previsto no parágrafo único, do art. 164, da Lei nº 14.133/2021 e vinculará os participantes e a Administração.
8.6 Acolhida a impugnação, será definida e publicada nova data para o recebimento dos documentos, respeitando o disposto no §1º, do art. 55, da Lei nº 14.133/2021.
9. DO PROCESSAMENTO DO CREDENCIAMENTO
9.1 Após o prazo para apresentação dos documentos a que alude o item anterior, a Comissão Especial de Credenciamento procederá a sua análise, no prazo máximo de 15 (quinze) dias úteis, habilitando previamente os interessados que atenderem às disposições contidas neste edital.
9.1.1 O prazo previsto no item anterior poderá ser prorrogado por igual período e por uma única vez.
9.1.2 Poderão ser solicitados esclarecimentos, retificações e complementações da documentação ao interessado, para o regular trâmite do Credenciamento.
9.1.2 Será publicada, no Diário Oficial do Município, a relação dos credenciados previamente habilitados.
9.2 Das decisões da Comissão Técnica de Credenciamento caberá recurso, com efeito suspensivo, à Comissão Especial, no prazo de 05 dias úteis, a contar da data da ciência da decisão.
9.2.1 Os recursos serão recebidos por meio eletrônico, no endereço wagnerpa@umuarama.pr.gov.br (, dirigidos ao Agente de Contratação ou à Comissão Especial de Credenciamento, os quais poderão reconsiderar sua decisão, no prazo de 05 (cinco) dias úteis ou, nesse mesmo prazo, remetê-lo para decisão do Chefe do Poder Executivo Municipal, nos termos do art. 2°, inciso V, do Decreto Municipal n.° 302, de 03 de Outubro de 2022.
9.2.2 A autoridade máxima, após receber o recurso e a informação do Agente de Contratação ou da Comissão Especial de Credenciamento designada proferirá, também no prazo de 05 (cinco) dias úteis, a sua decisão, devendo promover a sua respectiva publicação.
9.3 Atendidos tais critérios, quais sejam, a correta apresentação da documentação pertinente, a citada Comissão lavrará a relação final dos credenciados que atenderam a todos os requisitos, sendo então considerados aptos à prestação dos serviços pretendidos.
9.3.1 Será publicada, no Diário Oficial do Município, a relação final dos credenciados habilitados.
9.4 A Comissão Técnica de Credenciamento emitirá um Relatório Conclusivo sobre a viabilidade do credenciamento, o qual será submetido de imediato à contratação, de acordo com as necessidades e disponibilidades financeira e orçamentária.
9.5 Ato contínuo, o Fundo Municipal de Saúde procederá à confecção e a assinatura do Termo de Credenciamento com cada um dos credenciados, conforme modelo constante do Anexo VI.
9.6 Todos os credenciados aptos estarão habilitados à prestação dos serviços a que se candidataram, segundo a capacidade de seu atendimento antes informado.
9.7 Durante a vigência do Edital de Credenciamento, incluídas as suas republicações, o órgão ou entidade contratada, a seu critério, poderá convocar por ofício os credenciados para nova análise de documentação, quando será exigida a apresentação dos documentos que comprovem a manutenção das condições inicialmente previstas no instrumento convocatório, sob pena de descredenciamento, nos termos do art. 31, do Decreto Municipal nº 067/2023.
9.7.1 Se houver necessidade de alteração das regras, condições e minutas, deverá ser providenciado novo Credenciamento de todos os interessados.
10. DA CONTRATAÇÃO
10.1 Estando as interessadas aptas a contratar com o Município, a Secretaria Consulente realizará o protocolo do Processo de Inexibilidade de Licitação, tomando-se por base o artigo 74, da Lei Federal nº 14.133/2021, tendo em vista o fato de que a competição resta faticamente impossibilitada, já que é do interesse da coletividade local que o maior número possível de empresas prestem os serviços especializados em questão, no intuito de ampliar o acesso da população envolvida.
10.1.1 Após instruído com os documentos pertinentes, aludido processo será encaminhado à Procuradoria-Geral do Município, que verificará a regularidade do procedimento e a viabilidade jurídica da contratação.
10.2 As empresas interessadas que forem habilitadas ao credenciamento serão Contratadas por meio de instrumento de prestação de serviços, de natureza precária, caracterizado pela unilateralidade e discricionariedade, onde se estabelecerão os direitos, obrigações e responsabilidades das partes, podendo o contrato ser rescindido, a qualquer tempo, sem que caibam às Contratadas quaisquer direitos, vantagens ou indenizações.
10.2.1 O interessado habilitado terá o prazo de 05 (cinco) dias úteis, contados da data de sua convocação, para assinar o Termo de Contrato, sob pena de decair do direito à contratação, sem prejuízo das sanções previstas neste Instrumento.
10.2.2 O prazo previsto para assinatura do contrato ou para o aceite em instrumento equivalente poderá ser prorrogado 1 (uma) vez, por igual período, por solicitação justificada do adjudicatário e aceita pela Administração.
10.3 O prazo de vigência da contratação será de 12 (doze) meses, contados da data de sua assinatura, tendo eficácia legal após a publicação de seu extrato no Diário Oficial do Município, prorrogável conforme previsão nos anexos a este Instrumento.

CONTINUA NA PAGINA SEGUINTE

Publicações legais

10.4 Na assinatura do contrato, será exigida a comprovação das condições de habilitação e contratação consignadas neste edital, as quais deverão ser mantidas pela empresa durante toda a vigência do contrato.
10.5 São de inteira responsabilidade das empresas e profissionais contratados, as obrigações pelos encargos previdenciários, fiscais, trabalhistas e comerciais resultantes de execução do Contrato.
10.6 As empresas e profissionais contratados são responsáveis pelos danos causados diretamente à Secretaria Municipal de Saúde, Instituto e seus segurados ou terceiros, decorrentes da execução do contrato.
10.7 O Credenciamento não garante a efetiva contratação dos participantes do Chamamento Público devidamente habilitados pela Administração, ocorrendo somente por iniciativa do órgão ou entidade requisitante, observadas as condições de regularidade das exigências previstas no instrumento convocatório.
11. DO DESCREDENCIAMENTO
11.1 O credenciado poderá solicitar seu descredenciamento mediante o envio de pedido escrito ao órgão ou entidade contratante, surtindo efeitos a partir do protocolo do requerimento.
11.2 O não cumprimento das disposições deste Edital, do Decreto Municipal nº 067/2023 e da Lei Federal n° 14.133, de 1° de Abril de 2021, poderá acarretar o descredenciamento ao credenciado, sem prejuízo da aplicação de eventuais sanções
11.2.1 O descredenciamento será cabível em função de fatos que ensejem o comprometimento das condições de habilitação e que sejam insanáveis ou não tenham sido sanados no prazo assinalado pela Secretaria Municipal responsável pela gestão do Credenciamento, bem como em razão de desvios de postura profissional ou situações que possam interferir negativamente nos padrões éticos e operacionais de execução dos serviços contratados.
11.2.2 A aplicação da sanção de descredenciamento pode ocasionar a exclusão da entidade pelo prazo de até 05 (cinco) anos.
12. DO PREÇO E DAS CONDIÇÕES DE PAGAMENTO
12.1 A remuneração pela prestação de serviços será de acordo com o repasse do Ministério da Saúde ao Município de Umuarama, conforme valores constantes da Tabela do Sistema Único de Saúde, conforme relatório de serviços realizados e complemento com recurso próprio, cujos valores foram tomados com base da tabela do Consócio Intermunicipal de Saúde (CISA) e região.
12.3 O pagamento será efetuado mensalmente, até o _____ (_____) dia do mês subsequente ao da prestação dos serviços e após a emissão da competente Nota Fiscal (fatura), QUE obrigatoriamente deverá vir acompanhada pelos relatórios de faturamento do Sistema Informatizado do CONTRATANTE contendo o nome do paciente, procedimento e data da realização dos exames e/ou consultas, sendo que a empresa CONTRATADA deverá autenticar o código de barras das requisições de autorização emitidas pela Secretaria Municipal de Saúde para comprovação dos pacientes atendidos.
12.3.1 As notas fiscais/faturas que apresentarem incorreções serão devolvidas à Contratada e seu vencimento ocorrerá após sua reapresentação.
12.3.2 O pagamento será realizado mediante crédito aberto em conta-corrente em nome da Contratada.
12.3.3 A avaliação da execução dos serviços utilizará o relatório emitido via sistema de agendamento para aferição das quantidades de pacientes atendidos, sendo estes comparados aos comprovantes que serão apresentados pela empresa contratada.
12.4 A Contratada deve manter durante toda a execução do contrato todas as condições de habilitação e qualificação exigidas na licitação/contratação de acordo com o Artigo 92, inciso XVI da Lei Federal nº 14.133/2021.
12.5 Nenhum pagamento será efetuado à Contratada enquanto pendente de liquidação qualquer obrigação financeira que lhe for imposta, em virtude de penalidade ou inadimplência, sem que isso gere direito ao pleito de reajustamento dos preços ou correção monetária.
12.5 As notas fiscais deverão ser emitidas em nome do Fundo Municipal de Saude de Umuarama, com CNPJ nº 08.931.506/0001-26, com as informações contidas na Nota de Empenho.
12.6 .Considerando que os valores tomam como base a tabela SUS mais a complementação com recurso próprio (baseada em tabelas específicas Ex: (CISA, SIGTAP), esta somente sofrerão alteração caso haja reajuste da especialidade/serviço na tabela citada.
12.7 Quando o Contratante atrasar o pagamento de contas decorrentes das contratações, será aplicado o índice oficial INPC/IBGE para atualização monetária, nos termos do art. 92, inciso V, da Lei Federal nº 14.133/2021;
12.8 Será indicada a retenção ou glosa no pagamento, proporcional à irregularidade verificada, sem prejuízo das sanções cabíveis, caso se constate que a Contratada:
a) não produza os resultados acordados;
b) deixe de executar, ou não execute com a qualidade mínima exigida as atividades contratadas;
c) deixe de utilizar materiais e recursos humanos exigidos para a execução do serviço, ou os utilize com qualidade ou quantidade inferior à demandada.
13. DOS RECURSOS ORÇAMENTÁRIOS
13.1 Para atender as despesas decorrentes do credenciamento, a Secretaria Municipal Saúde valer-se-á de recursos próprios e que estejam livres e não comprometidos, conforme DOTAÇÃO ORÇAMENTÁRIA vigente do Fundo Municipal de Saúde, a serem discriminadas no ato da contratação.
14. DAS INFRAÇÕES E SANÇÕES ADMINISTRATIVAS
14.1 Comete infração administrativa a empresa que cometer quaisquer das infrações previstas no art. 155 da Lei nº 14.133, de 2021, quais sejam:
14.1.1 Dar causa à inexecução parcial do contrato;
14.1.2 Dar causa à inexecução parcial do contrato que cause grave dano à Administração, ao funcionamento dos serviços públicos ou ao interesse coletivo;
14.1.3 Dar causa à inexecução total do contrato;
1414.1.4 Deixar de entregar a documentação exigida para o certame;
14.1.5 Não manter a proposta, salvo em decorrência de fato superveniente devidamente justificado;
14.1.6 Não celebrar o contrato ou não entregar a documentação exigida para a contratação, quando convocado dentro do prazo de validade de sua proposta;
14.1.7 Ensejar o retardamento da execução ou da entrega do objeto da contratação sem motivo justificado;
14.1.8 Apresentar declaração ou documentação falsa exigida para o certame ou prestar declaração falsa durante a dispensa eletrônica ou a execução do contrato;
14.1.9 Fraudar a dispensa eletrônica ou praticar ato fraudulento na execução do contrato;
14.1.10 Comportar-se de modo inidôneo ou cometer fraude de qualquer natureza;
a) Considera-se comportamento inidôneo, entre outros, a declaração falsa quanto às condições de participação, quanto ao enquadramento como ME/EPP ou o conluio entre os fornecedores, em qualquer momento da dispensa, mesmo após o encerramento da fase de lances;
14.1.11 Praticar atos ilícitos com vistas a frustrar os objetivos deste certame;
14.1.12 Praticar ato lesivo previsto no art. 5º da Lei nº 12.846, de 1º de agosto de 2013.
14.2 Serão aplicadas ao responsável pelas infrações administrativas acima descritas as seguintes sanções:
a) Advertência, quando a Contratada der causa à inexecução parcial do contrato, sempre que não se justificar a imposição de penalidade mais grave (art. 156, §2º, da Lei);
b) Impedimento de licitar e contratar, quando praticadas as condutas descritas nos subitens 10.1.2 a 10.1.7 deste Aviso, sempre que não se justificar a imposição de penalidade mais grave (art. 156, §4º, da Lei);
c) Declaração de inidoneidade para licitar e contratar no âmbito da Administração Pública Direta e Indireta do Ente Federativo que tiver aplicado a sanção, quando praticadas as condutas descritas nos subitens 10.1.8 a 10.1.12 deste Aviso, bem como nos subitens 10.1.2 a 10.1.7 que justifiquem a imposição de penalidade mais grave (art. 156, §5º, da Lei);
d) Multa:
d.1) moratória de 1% (um por cento) por dia de atraso injustificado sobre o valor da parcela inadimplida, até o limite de 30 (trinta) dias;
d.1.1) O atraso superior a 30 (trinta) dias autoriza a Administração a promover a rescisão do contrato por descumprimento ou cumprimento irregular de suas cláusulas, conforme dispõe o inciso I, do art. 137, da Lei nº 14.133/2021.
d.2) moratória de 1% (um por cento) por dia de atraso injustificado sobre o valor total do contrato, até o máximo de 30% (trinta por cento) pela inobservância do prazo fixado para apresentação, suplementação ou reposição da garantia;
d.3) compensatória de 30% (trinta por cento) sobre o valor total do contrato, no caso de inexecução total do objeto;
14.3 A aplicação das sanções previstas neste Edital não exclui, em hipótese alguma, a obrigação de reparação integral do dano causado ao Contratante (art. 156, §9º).
14.4 Todas as sanções previstas neste Aviso poderão ser aplicadas cumulativamente com a multa (art. 156,§7º).
14.4.1 Antes da aplicação da multa, será facultada a defesa do interessado no prazo de 15 (quinze) dias úteis, contados da data de sua intimação (art. 157);
14.4.2 Se a multa aplicada e as indenizações cabíveis forem superiores ao valor do pagamento eventualmente devido pelo Contratante à Contratada, além da perda desse valor, a diferença será descontada da garantia prestada ou será cobrada judicialmente (art. 156, §8º);
14.4.3 Previamente ao encaminhamento à cobrança judicial, a multa poderá ser recolhida administrativamente no prazo máximo de 30 (trinta) dias, a contar da data do recebimento da comunicação enviada pela autoridade competente;
14.5 A aplicação das sanções realizar-se-á em processo administrativo que assegure o contraditório e a ampla defesa à Contratada, observando-se o procedimento previsto no caput e parágrafos do art. 158 da Lei nº 14.133, de 2021, para as penalidades de impedimento de licitar e contratar e de declaração de inidoneidade para licitar ou contratar.
14.6 Na aplicação das sanções serão considerados (art. 156, §1º):
a) A natureza e a gravidade da infração cometida;
b) As peculiaridades do caso concreto;
c) As circunstâncias agravantes ou atenuantes;
d) Os danos que dela provierem para o Contratante;
e) A implantação ou o aperfeiçoamento de programa de integridade, conforme normas e orientações dos órgãos de controle.
14.7 Os atos previstos como infrações administrativas na Lei nº 14.133, de 2021, ou em outras leis de licitações e contratos da Administração Pública que também sejam tipificados como atos lesivos na Lei nº 12.846, de 2013, serão apurados e julgados conjuntamente, nos mesmos autos, observados o rito procedimental e autoridade competente definidos na referida Lei (art. 159).
14.8 A personalidade jurídica da Contratada poderá ser desconsiderada sempre que utilizada com abuso do direito para facilitar, encobrir ou dissimular a prática dos atos ilícitos previstos neste Aviso ou para provocar confusão patrimonial, e, nesse caso, todos os efeitos das sanções aplicadas à pessoa jurídica serão estendidos aos seus administradores e sócios com poderes de administração, à pessoa jurídica sucessora ou à empresa do mesmo ramo com relação de coligação ou controle, de fato ou de direito, com a Contratada, observados, em todos os casos, o contraditório, a ampla defesa e a obrigatoriedade de análise jurídica prévia (art. 160).
14.9 O Contratante deverá, no prazo máximo 15 (quinze) dias úteis, contados da data de aplicação da sanção, informar e manter atualizados os dados relativos às sanções por ele aplicadas, para fins de publicidade no Cadastro Nacional de Empresas Inidôneas e Suspensas (CEIS) e no Cadastro Nacional de Empresas Punidas (CNEP), instituídos no âmbito do Poder Executivo Federal (Art. 161).
14.10 As sanções de impedimento de licitar e contratar e declaração de inidoneidade para licitar ou contratar são passíveis de reabilitação na forma do art. 163 da Lei nº 14.133/21.
15. DAS DISPOSIÇÕES FINAIS
15.1 O Fundo Municipal de Saúde poderá, a qualquer tempo, motivadamente, aditar, revogar total ou parcialmente, ou mesmo anular o presente processo, sem que disso decorra qualquer direito ou indenização ou ressarcimento para os interessados, seja de que natureza for.
15.2 O Fundo Municipal de Saúde poderá, a qualquer tempo, realizar novos credenciamentos, através da divulgação de um novo regulamento.
15.3 Qualquer pedido de esclarecimento em relação a eventuais dúvidas de interpretação do presente Edital deverá ser encaminhado por escrito à Comissão Técnica de Credenciamento.
15.4 Este chamamento público será publicado 01 (uma) vez no Portal Nacional de Compras Públicas (PNCP) e mensalmente no Diário Oficial do Município e no Sítio Eletrônico Oficial do Município (www.umuarama.pr.gov.br).
15.5 Integram este Edital de Chamamento Público, para todos os fins e efeitos, os seguintes anexos:
15.5.1 ANEXO I – Termo de Referência;
15.5.2 ANEXO II – Modelo de Requerimento de Inscrição no Credenciamento;
15.5.3 ANEXO III – Modelo de Declaração;
15.5.4 ANEXO IV – Minuta de Contrato.
Umuarama, 03 de abril de 2024.
EDSON DOS SANTOS SOUZA
Secretário Municipal de Saúde
ANEXO I
TERMO DE REFERÊNCIA
EDITAL DE CHAMAMENTO PÚBLICO Nº 007/2024 – CREDENCIAMENTO DE PESSOAS JURÍDICAS PARA PRESTAÇÃO DE SERVIÇOS NA ÁREA DA SAÚDE
PROCESSO ADMINISTRATIVO N°300/2024 de 29/02/2024
1. DAS CONDIÇÕES GERAIS DA CONTRATAÇÃO (Art. 6º, inciso XXIII, 'a' e 'e', da Lei nº 14.133/2021)
1.1 Credenciamento de Pessoas Jurídicas na área de saúde para a prestação de serviços de consultas, exames e procedimentos especializados para atender aos pacientes encaminhados pela Secretaria Municipal de Saúde, nos seguintes termos:
CONSULTAS:
Código Sigtap Descrição Valor Tabela SUS (federal) Complemento rec. próprios Valor total Unitário
03.01.01.007-2 Alergologista R$ 10,00 R$ 50,00 R$ 60,00
03.01.01.007-2 Angiologia e Vascular R$ 10,00 R$ 60,00 R$ 70,00
03.01.01.007-2 Buco-maxilo R$ 10,00 R$ 30,00 R$ 40,00
03.01.01.007-2 Cardiologia R$ 10,00 R$ 65,00 R$ 75,00
03.01.01.007-2 Cardiologia Pediátrica R$ 10,00 R$ 65,00 R$ 75,00
03.01.01.007-2 Cirurgia (cabeça e pescoço) R$ 10,00 R$ 60,00 R$ 70,00
03.01.01.007-2 Cirurgia Geral R$ 10,00 R$ 40,00 R$ 50,00
03.01.01.007-2 Cirurgia Pediátrica R$ 10,00 R$ 40,00 R$ 50,00
03.01.01.007-2 Cirurgia Torácica R$ 10,00 R$ 46,00 R$ 56,00
03.01.01.007-2 Dermatologia R$ 10,00 R$ 60,00 R$ 70,00
03.01.01.007-2 Endocrinologia R$ 10,00 R$ 80,00 R$ 90,00
03.01.01.007-2 Endocrinopediatria R$ 10,00 R$ 79,00 R$ 89,00
03.01.01.007-2 Gastroenterologia R$ 10,00 R$ 50,00 R$ 60,00
03.01.01.007-2 Gastroenterologia Pediatrica R$ 10,00 R$ 57,00 R$ 67,00
03.01.01.007-2 Geriatria R$ 10,00 R$ 46,00 R$ 56,00
03.01.01.007-2 Ginecologia / obstetricia R$ 10,00 R$ 63,00 R$ 73,00
03.01.01.007-2 Hematologista R$ 10,00 R$ 80,00 R$ 90,00
03.01.01.007-2 Hematopediatra R$ 10,00 R$ 80,00 R$ 90,00
03.01.01.007-2 Hepatologia R$ 10,00 R$ 80,00 R$ 90,00
03.01.01.007-2 Infectologia R$ 10,00 R$ 50,00 R$ 60,00
03.01.01.007-2 Infectologia Pediátrica R$ 10,00 R$ 80,00 R$ 90,00
03.01.01.007-2 Nefrologia R$ 10,00 R$ 65,00 R$ 75,00
03.01.01.007-2 Nefrologia Pediátrica R$ 10,00 R$ 80,00 R$ 90,00
03.01.01.007-2 Neurocirurgia R$ 10,00 R$ 65,00 R$ 75,00
03.01.01.007-2 Neurologia (adulto e Infantil) R$ 10,00 R$ 80,00 R$ 90,00
03.01.01.007-2 Oftalmologia R$ 10,00 R$ 40,00 R$ 50,00
03.01.01.007-2 Ortopedia R$ 10,00 R$ 55,00 R$ 65,00
03.01.01.007-2 *Ortopedia (ambulatório) R$ 10,00 R$ 40,00 R$ 50,00
03.01.01.007-2 Otorrinolaringologia R$ 10,00 R$ 65,00 R$ 75,00
03.01.01.007-2 Pediatria R$ 10,00 R$ 46,00 R$ 56,00
03.01.01.007-2 Pneumologia R$ 10,00 R$ 60,00 R$ 70,00
03.01.01.007-2 Pneumologia Pediatrica R$ 10,00 R$ 70,00 R$ 80,00
03.01.01.007-2 Proctologia (adulto e ou infantil) R$ 10,00 R$ 60,00 R$ 70,00
03.01.01.007-2 Psiquiatria Infantil R$ 10,00 R$ 68,00 R$ 78,00
03.01.01.007-2 Psquiatria R$ 10,00 R$ 68,00 R$ 78,00
03.01.01.007-2 Reumatologia (adulto e Infantil) R$ 10,00 R$ 90,00 R$ 100,00
03.01.01.007-2 Urologia R$ 10,00 R$ 46,00 R$ 56,00
A empresa deve contar com profissional médico com especialização ou titulação comprovada na área.
Os atendimentos poderão ser realizados no CEM (Centro de Especialidades Médicas) do município.
*Os atendimentos de ambulatório de Ortopedia, deverão ser realizados no CEM (Centro de Especialidades Médicas) do município.
EXAMES ESPECIALIZADOS GASTROENTEROLOGIA:
Código Sigtap Descrição Valor Tabela SUS (federal) Complemento rec. próprios Valor total Unitário
020901002-9 -Colonoscopia pediátrica R$ 112,66 R$ 390,13 R$ 502,79
020901002-9 -Colonoscopia R$ 112,66 R$ 182,34 R$ 295,00
020901003-7 -Endoscopia digestiva alta com pesquisa de H.pilory e foto R$ 48,16 R$ 141,84 R $
190,00
020901003-7 -Endoscopia pediátrica c/ foto, biopsia e anestesia. R$ 48,16 R$ 561,89 R $
610,05
Sem valor SUS -Polipectomia R$ 0,00 R$ 250,00 R$ 250,00
020901005-3 -Retossigmoidoscopia R$ 23,13 R$ 166,87 R$ 190,00
Sem valor SUS -Troca de sonda de gastrostomia com material R$ 0,00 R$ 502,79 R $
502,79
- Os serviços serão prestados nas dependências da contratada, com fornecimento de recursos humanos especializados, materiais e insumos necessários para o atendimento adequado aos pacientes.
EXAMES ESPECIALIZADOS OTORRINOLARINGOLOGIA:
Código Sigtap Descrição Valor Tabela SUS (federal) Complemento rec. próprios Valor total Unitário
Sem Sem valor SUS - Laringoscopia direta sob anestesia R$ 0,00 R$ 78,21 R $
78,21
021107002-5 -Audiometria de Reforço visual
(via aérea/óssea) R$ 21,00 - R$ 21,00
021107004-1 -Audiometria Tonal Limiar R$ 21,00 R$ 32,00 R$ 53,00
021107004-1 -Audiometria Tonal limiar (via aéreo-óssea) R$ 21,00 R$ 32,00 R$ 53,00
030308011-9 -Cauterização Nasal R$1,48 R$ 58,52 R$ 60,00
040401005-9 -Drenagem de Abcesso Amigdaliano e drenagem de hematoma de ouvido R$ 22,56 R $
127,44 R$ 150,00
021107014-9 -Emissões Otoacústicas Evocadas Transientes (teste da Orelhinha) R$ 13,51 -
R$ 13,51
021107015-7 -Estudo de Emissão Otoacusticas Evocadas Transitórias e Produtos de Distorção (EOA) R $
46,88 - R$ 46,88
Sem valor SUS -Exames de vectoeletronistagmografia computadorizada. R$ 0,00 R$ 189,94 R $
189,94
021107020-3 -Impedanciometria / imitanciometria R$ 23,00 R$ 7,00 R$ 30,00
021107021-1 -Logo Audiometria R$ 26,25 - R$ 26,25
021107026-2 -Potencial Evocado Auditivo de Curta Media e Longa Latencia; (Bera Com sedação) R $
46,88 R$ 400,04 R$ 446,92
021107026-2 -Potencial Evocado Auditivo de Curta Media e Longa Latencia; (Bera sem sedação) R $
46,88 R$ 64,85 R$ 111,73
040401027-0 -Retirada de cerúmen R$ 5,63 R$ 34,37 R$ 40,00
040401031-8 -Retirada de Corpo Estranho R$ 26,42 R$ 39,58 R$ 66,00
020904004-1 -Videonasofaringolaringoscopia R$ 45,50 R$ 104,50 R$ 150,00
- Os serviços serão prestados nas dependências da contratada, com fornecimento de recursos humanos especializados, materiais e insumos necessários para o atendimento adequado aos pacientes.
EXAMES ESPECIALIZADOS CARDIOLOGIA:
Código Sigtap Descrição Valor Tabela SUS (federal) Complemento rec. próprios Valor total Unitário
020501002-4 -Ecocardiografia Transesofagica R$ 165,00 R$ 285,00 R$ 450,00
020501003-2 -Ecocardiograma R$ 67,86 R$ 72,14 R$ 140,00
020501003-2 -Ecocardiograma com doppler Infantil R$ 67,86 R$ 132,14 R$ 200,00
Sem valor SUS -Holter R$ 0,00 R$ 140,00 R$ 140,00
Sem valor SUS -Mapa R$ 0,00 R$ 140,00 R$ 140,00
021102006-0 -Teste de esforço R$ 30,00 R$ 85,00 R$ 115,00
- Os serviços serão prestados nas dependências da contratada, com fornecimento de recursos humanos especializados, materiais e insumos necessários para o atendimento adequado aos pacientes.
EXAMES ESPECIALIZADOS GINECOLOGIA:
Código Sigtap Descrição Valor Tabela SUS (federal) Complemento rec. próprios Valor total Unitário
Sem valor SUS Procedimentos médicos de Ginecologia compreendendo:
- colposcopia
- Eletrocuterização
- Cauterização química
- Biópsia R$ 0,00 R$ 30,00 R$ 30,00
EXAMES ESPECIALIZADOS NEUROLOGIA:
Código Sigtap Descrição Valor Tabela SUS (federal) Complemento rec. próprios Valor total Unitário
021105004-0 -Eletroencefalograma em vigília e sono espontâneo c/ ou s/ foto estímulo R$ 25,00 R $
55,00 R$ 80,00
021105003-2 -Eletroencefalograma sono induzido c/ ou s/ medicação R$ 25,00 R$ 55,00 R $
80,00
021105002-4 -Eletroencefalografia em vigília c/ ou s/ foto-estimulo R$ 11,34 R$ 68,66 R $
80,00
- Os serviços serão prestados nas dependências da contratada, com fornecimento de recursos humanos especializados, materiais e insumos necessários para o atendimento adequado aos pacientes.
INCENTIVOS DE CIRURGIA OFTALMOLÓGICA:
Código Sigtap Descrição Valor Tabela SUS (federal) Complemento rec. próprios Valor total Unitário
Sem valor SUS - Correção de Strabismo
(Adulto e infantil) R$ 0,00 R$ 1.005,57 R$ 1.005,57
- Os serviços serão prestados nas dependências da contratada, com fornecimento de recursos humanos especializados, materiais e insumos necessários para o atendimento adequado aos pacientes.
INCENTIVOS DE CIRURGIA:
Código Sigtap Descrição Valor Tabela SUS (federal) Complemento rec. próprios Valor total Unitário
Sem valor SUS - Hernia (infantil) R$ 0,00 R$ 450,00 R$ 450,00
Sem valor SUS - Cirurgia de buco maxilo (eletiva) R$ 0,00 R$ 600,00 R$ 600,00
Sem valor SUS - Frenectomia R$ 0,00 R$ 175,86 R$ 175,86
Sem valor SUS - Retirada de Hemangioma R$ 0,00 R$ 450,00 R$ 450,00
0201010056-9 - Retirada de nódulo de mama (benigno)
**Valor por Nódulo comprovado por ultrassom
R$ 70,00
R$ 80,00
R$ 150,00
Sem valor SUS - Retirada de nódulo cervical ou toracico(benigno, infantil)
**Valor por Nódulo comprovado por ultrassom
R$ 0,00
R$ 150,00
R$ 150,00
Sem valor SUS - Sinequia R$ 0,00 R$ 450,00 R$ 450,00
Sem valor SUS - Sinusectomia R$ 0,00 R$ 450,00 R$ 450,00
Sem valor SUS - Timpanotomia bilateral R$ 0,00 R$ 450,00 R$ 450,00
Sem valor SUS -*Cirurgias das Glândulas salivares; R$ 0,00 R$ 600,00 R$ 600,00
Sem valor SUS -*Remoção de Cisto Braquial; R$ 0,00 R$ 600,00 R$ 600,00
Sem valor SUS -*Remoção de Cisto tireoglosso; R$ 0,00 R$ 600,00 R$ 600,00
Sem valor SUS -*Remoção de Tumores de Boca e Laringe; R$ 0,00 R$ 600,00 R$ 600,00
Sem valor SUS -*Remoção de Tumores de faces e couro cabeludo; R$ 0,00 R$ 600,00 R $
600,00
Sem valor SUS -*Traqueostomia; R$ 0,00 R$ 600,00 R$ 600,00
Sem valor SUS -Adenoidectomia R$ 0,00 R$ 450,00 R$ 450,00
Sem valor SUS -Amigdalectomia R$ 0,00 R$ 450,00 R$ 450,00
Sem valor SUS -Amigdalectomia c/ adenoidectomia R$ 0,00 R$ 800,00 R$ 800,00
Sem valor SUS -Artroscopia de ombro/joelho/quadril R$ 0,00 R$ 650,00 R$ 650,00
Sem valor SUS -Cirurgia ortopédica membro inferior/superior – Eletiva R$ 0,00 R$ 450,00 R $
450,00
Sem valor SUS -Cirurgias Múltiplas (ate 02) R$ 0,00 R$ 800,00 R$ 800,00
Sem valor SUS -Cirurgias Múltiplas (ate 03) R$ 0,00 R$ 1.070,00 R$ 1.070,00
Sem valor SUS -Colecistectomia (vesícula) R$ 0,00 R$ 450,00 R$ 450,00
Sem valor SUS -Colostomia R$ 0,00 R$ 450,00 R$ 450,00
Sem valor SUS -Correção de Varicocele R$ 0,00 R$ 450,00 R$ 450,00
Sem valor SUS -Correção Hidrocele R$ 0,00 R$ 450,00 R$ 450,00
Sem valor SUS -Drenagem de abscesso anu-retal R$ 0,00 R$ 450,00 R$ 450,00
Sem valor SUS -Drenagem de Abscesso isquiorretal R$ 0,00 R$ 450,00 R$ 450,00
Sem valor SUS -Endometriose R$ 0,00 R4 450,00 R$ 450,00
Sem valor SUS -Enterectomia R$ 0,00 R$ 450,00 R$ 450,00
Sem valor SUS -Enteropexia (qualquer segmento) R$ 0,00 R$ 450,00 R$ 450,00
Sem valor SUS -Enterotomia e/ou enterorrafia com sutura/ ressecção (qualquer segmento) R$ 0,00 R $
450,00 R$ 450,00
Sem valor SUS -Esfincterectomia interna e tratamento de fissura anal R$ 0,00 R$ 450,00 R $
450,00
Sem valor SUS -Exerese de cisto sacro-coccigeo R$ 0,00 R$ 450,00 R$ 450,00
Sem valor SUS -Fechamento de Colostomia R$ 0,00 R$ 450,00 R$ 450,00
Sem valor SUS -Fechamento de Gastrostomia R$ 0,00 R$ 450,00 R$ 450,00
Sem valor SUS -Fimose (postectomia) R$ 0,00 R$ 450,00 R$ 450,00
Sem valor SUS -Fissura Anal R$ 0,00 R$ 450,00 R$ 450,00
Sem valor SUS -Fistulectomia / Fistulotomia anal R$ 0,00 R$ 450,00 R$ 450,00
Sem valor SUS -Hemorróida R$ 0,00 R$ 450,00 R$ 450,00
Sem valor SUS -Hérnia Epigastrica R$ 0,00 R$ 450,00 R$ 450,00
Sem valor SUS -Hérnia Incisional R$ 0,00 R$ 450,00 R$ 450,00
Sem valor SUS -Hérnia Inguinal R$ 0,00 R$ 450,00 R$ 450,00
Sem valor SUS -Hérnia Umbilical R$ 0,00 R$ 450,00 R$ 450,00
Sem valor SUS -Hérnia de Hiato R$ 0,00 R$ 450,00 R$ 450,00
Sem valor SUS -Hipospadia R$ 0,00 R$ 450,00 R$ 450,00
Sem valor SUS -Histerectomia R$ 0,00 R$ 450,00 R$ 450,00
Sem valor SUS -Laparotomia Exploradora R$ 0,00 R$ 450,00 R$ 450,00
Sem valor SUS -Meatotomia interna R$ 0,00 R$ 450,00 R$ 450,00
Sem valor SUS -Neurocirurgia (eletivas) R$ 0,00 R$ 600,00 R$ 600,00
Sem valor SUS -Ooforectomia R$ 0,00 R$ 450,00 R$ 450,00
Sem valor SUS -Orquidopexia R$ 0,00 R$ 450,00 R$ 450,00
Sem valor SUS -Orquiectomia supcapsular R$ 0,00 R$ 450,00 R$ 450,00
Sem valor SUS -Orquiectomia Unilateral R$ 0,00 R$ 450,00 R$ 450,00
Sem valor SUS -Orquiectomia unio ou bilateral com esvaziamento ganglionar R$ 0,00 R$ 450,00 R $
450,00
Sem valor SUS -Paratireóide R$ 0,00 R$ 450,00 R$ 450,00
Sem valor SUS -Prostatectomia R$ 0,00 R$ 450,00 R$ 450,00
Sem valor SUS -Remoção Total e parcial da Tireoide R$ 0,00 R$ 600,00 R$ 600,00
Sem valor SUS -Retirada de corpo estranho /
pólipos de reto /colo sigmóide R$ 0,00 R$ 450,00 R$ 450,00
Sem valor SUS -Retirada de nódulo de pescoço (Infantil) R$ 0,00 R$ 450,00 R$ 450,00
Sem valor SUS -Rinoseptoplastia R$ 0,00 R$ 450,00 R$ 450,00
Sem valor SUS -Septoplastia para correção de desvio R$ 0,00 R$ 450,00 R$ 450,00
Sem valor SUS -Timpanoplastia R$ 0,00 R$ 450,00 R$ 450,00
Sem valor SUS -Timpanotomia R$ 0,00 R$ 450,00 R$ 450,00
Sem valor SUS -Tireóide R$ 0,00 R$ 450,00 R$ 450,00
Sem valor SUS -Turbinectomia R$ 0,00 R$ 450,00 R$ 450,00
Sem valor SUS -Ureterolitotomia R$ 0,00 R$ 450,00 R$ 450,00
Sem valor SUS -Vesícula (colecistectomia) R$ 0,00 R$ 450,00 R$ 450,00
- Os serviços serão prestados nas dependências da contratada, com fornecimento de recursos humanos especializados, materiais e insumos necessários para o atendimento adequado aos pacientes.
- Para a realização dos referidos incentivos o profissional devera apresentar especialização na área de Cirurgia em cabeça e Pescoço.
INCENTIVO PARA CIRURGIA VASCULAR :
Código Sigtap Descrição Valor Tabela SUS (federal) Complemento rec. próprios Valor total Unitário
Sem valor SUS -Amputação/ desarticulação de membros inferiores 0,00 R$ 300,00 R $
300,00
Sem valor SUS -Amputação/ desarticulação dedos 0,00 R$ 220,00 R$ 220,00
Sem valor SUS -Amputação/ desarticulação mão e punho 0,00 R$ 300,00 R$ 300,00
Sem valor SUS -Amputação/ desarticulação pé e tarso 0,00 R$ 220,00 R$ 220,00
Sem valor SUS -Amputação/desarticulação de membros superiores 0,00 R$ 300,00 R $
300,00
Sem valor SUS -Debridamento de Fasceite Necrotizante 0,00 R$ 220,00 R$ 220,00
Sem valor SUS -Debridamento de ulcera de tecido desvitalizado 0,00 R$ 220,00 R $
220,00
030907001-5 -Tratamento esclerosante não estético de varizes dos membros inferiores (unilateral) R $
300,78 R$ 149,22 R$ 450,00
030907002-3 -Tratamento esclerosante não estético de varizes dos membros inferiores (bilateral) R $
392,62 R$ 57,38 R$ 450,00
Sem valor SUS -Varizes Bilateral 0,00 R$ 750,00 R$ 750,00
Sem valor SUS -Varizes Unilateral 0,00 R$ 450,00 R$ 450,00
- Os serviços serão prestados nas dependências da contratada, com fornecimento de recursos humanos especializados, materiais e insumos necessários para o atendimento adequado aos pacientes.
PROCEDIMENTO DE FISIOTERAPIA:
Código Sigtap Descrição Valor Tabela SUS (federal) Complemento rec. próprios Valor total Unitário
030205002-7 -*Fisioterapia(atendimento domiciliar) R$ 4,67 R$ 52,83 R$ 57,50
030203001-8 -Equoterapia R$ 6,35 R$ 53,65 R$ 60,00
*Os serviços serão prestados na residência do Paciente, com agendamento prévio, e a contratada fara o fornecimento e o deslocamento de recursos humanos especializados, materiais e insumos necessários para o atendimento adequado aos paciente nesse local.
- Os serviços serão prestados nas dependências da contratada, com fornecimento de recursos humanos especializados, materiais e insumos necessários para o atendimento adequado aos pacientes
- Todos os atendimentos deverão seguir o fluxo estabelecido de Secretaria Municipal de Saúde.
- A empresa deve contar com profissional com especialização na área. (comprovada com graduação).
PROCEDIMENTO DE FONOAUDIOLOGIA:
Código Sigtap Descrição Valor Tabela SUS (federal) Complemento rec. próprios Valor total Unitário
030107011-3 -*Terapia Fonoaudiologia Individual (atendimento Domiciliar) R$ 10,90 R $
74,10 R$ 85,00
030107011-3 -**Fonoaudiologia
(terapia Fonoaudiologia eletiva) R$ 10,90 R$ 23,10 R$ 34,00
-*Os serviços serão prestados na residência do Paciente, com agendamento prévio, e a contratada fara o fornecimento e o deslocamento de recursos humanos especializados, materiais e insumos necessários para o atendimento adequado aos paciente nesse local.
- **O atendimentos poderão ser realizados no CEM (Centro de Especialidades Médicas) do município.
- A empresa deve contar com profissional com especialização na área.(comprovada com graduação).
ULTRASSONOGRAFIAS:
Código Sigtap Procedimentos Valor unitário Tabela SUS (recurso federal)
Procedimento
Valor do complemento (recurso próprio) Valor unitário total
Sem valor SUS -Angiotomografia de tórax R$ 0,00 R$ 295,00 R$ 295,00
Sem valor SUS -Ultrassom abdominal com doppler R$ 0,00 R$ 170,00 R$ 170,00
Sem valor SUS -Ultrassom morfológico - R$ 115,00 R$ 115,00
020501004-0 -Ultrassonografia com Doppler venoso(membro inferior ou superior) unilateral
R$ 39,60
R$ 128,58
R$ 168,18
020502003-8 -Ultrassonografia de abdômen superior R$ 24,20 R$ 13,75 R$ 37,95
020502004-6 -Ultrassonografia de abdômen total R$ 37,95 R$ 0,00 R$ 37,95
020502005-4 -Ultrassonografia de aparelho urinário R$ 24,20 R$ 13,75 R$ 37,95
020502006-2 -Ultrassonografia de articulações R$ 24,20 R$ 60,80 R$ 85,00
020502007-0 -Ultrassonografia de bolsa escrotal com Doppler R$ 39,60 R$ 49,40 R $
89,00
020501004-0 -Ultrassonografia de carótidas bilateral R$ 39,60 R$ 90,40 R$ 130,00
Sem valor SUS -Ultrassonografia de Cervical R$ 0,00 R$ 180,00 R$ 180,00
020502015-1 -Ultrassonografia de obstétrica com doppler R$ 36.90 R$ 56,60 R$ 93,50
020502003-8 -Ultrassonografia de Parede abdominal R$ 24,20 R$ 13,75 R$ 37,95
020502010-0 -Ultrassonografia de próstata (via abdominal) R$ 24,20 R$ 13,75 R$ 37,95
020502003-8 -Ultrassonografia de região inguinal R$ 24,20 R$ 13,75 R$ 37,95
020502012-7 -Ultrassonografia de tireoide R$ 24,20 R$ 13,75 R$ 37,95
Sem valor SUS -Ultrassonografia de tireoide com doppler - R$ 145,00 R$ 145,00
Sem valor SUS -Ultrassonografia de Translucência Nucal R$ 0,00 R$ 110,00 R$ 110,00
Sem valor SUS -Ultrassonografia infantil sem doppler (0 10 Anos) qualquer parte Conforme solicitação médica
R$ 0,00 R$ 120,00 R$ 120,00
020502009-7 -Ultrassonografia mamaria bilateral R$ 24,20 R$ 24,20 R$ 48,40
020502006-2 -Ultrassonografia membro inferior e superior (unilateral)músculo/esquelético R$ 24,20 R $
34,80 R$ 59,00
020502014-3 -Ultrassonografia obstétrica R$ 24,20 R$ 24,20 R$ 48,40
Sem valor SUS -Ultrassonografia partes moles; R$ 0,00 R$ 120,00 R$ 120,00
020502016-0 -Ultrassonografia pélvica (ginecológica) R$ 24,20 R$ 10,80 R$ 35,00
Sem valor SUS -Ultrassonografia renal com doppler R$ 0,00 R$ 165,00 R$ 165,00
020502017-8 -Ultrassonografia Transfontanela R$ 24,20 R$ 75,80 R$ 100,00
020502018-6 -Ultrassonografia transvaginal R$ 24,20 R$ 24,20 R$ 48,40
020502015-1 -Ultrassonografia transvaginal com Doppler; R$ 39,60 R$ 60,40 R$ 100,00
020501004-0 -Ultrassonografia vertebrais bilateral R$ 39,60 R$ 90,40 R$ 130,00
Sem valor SUS -Urotomografia abdominal R$ 0,00 R$ 400,00 R$ 400,00
- Os serviços serão prestados nas dependências da contratada, com fornecimento de recursos humanos especializados, materiais e insumos necessários para o atendimento adequado aos pacientes.
EXAMES DIVERSOS:
Código Sigtap Descrição Valor unitário tabela SUS – Recurso Federal – (R$) Valor unitário do complemento - recurso próprio- (R$) Valor Unitário Total
Sem valor SUS -Anestesia Hospitalar R$ 0,00 R$ 100,00 R$ 100,00
041701005-2 -Anestesia Regional (Ambulatorial) R$ 22,27 R$ 250,00 R$ 272,27
020901001-0 -Colangiopancreatografia Retrógrada endoscópica (CPRE) R$ 90,68 R$ 4.509,32 R $
4.600,00
020405001-4 -Enema opaco R$ 47,76 R$ 107,76 R$ 155,52
020405006-5 -Histerossalpingografia R$ 45,34 R$ 153,08 R$ 198,42
020101058-5 -Punção aspirativa de mama R$ 66,48 R$ 11,32 R$ 77,80
020101047-0 -Punção de tireoide bilateral R$ 47,46 R$ 252,84 R$ 300,30
020101047-0 -Punção de tireoide unilateral R$ 23,73 R$ 126,42 R$ 150,15
020405014-6
020405008-0 -Raio x EED R$ 54,46 R$ 71,67 R$ 126,13
020405015-4 -Raio x transito intestinal R$ 47,59 R$ 76,82 R$ 124,41
020405017-0 -Uretrocistografia miccional R$ 52,11 R$ 147,60 R$ 199,71
020405017-0 -Uretrocistografia miccional (infantil) R$ 52,11 R$ 247,89 R$ 300,00
020405017-0 -Uretrocistografia miccional e retrógrada R$ 52,11 R$ 315,77 R$ 367,88
020405018-9 -Urografia excretora R$ 57,40 R$ 97,05 R$ 154,45

Sem valor SUS -RTU de próstata; R$ 0,00 R$ 1.550,00 R$ 1.550,00
Sem valor SUS -Serviço de anestesia para cirurgias urológicas. R$ 0,00 R$ 100,00 R $
100,00
Sem valor SUS -Ureterolitotripsia/LTU; R$ 0,00 R$ 1.550,00 R$ 1.550,00
Sem valor SUS -Nefrectomia laparoscópica; R$ 0,00 R$ 4.300,00 R$ 4.300,00
Sem valor SUS -Nefrolitotripsia percutânea R$ 0,00 R$ 4.300,00 R$ 4.300,00
Sem valor SUS -Passagem de cateter DJ; R$ 0,00 R$ 1.550,00 R$ 1.550,00
- Os serviços serão prestados nas dependências da contratada, com fornecimento de recursos humanos especializados, materiais e insumos necessários para o atendimento adequado aos pacientes.
- Todos os procedimentos deverão ter a guia de autorização da Secretaria Municipal de Saúde, liberada dentro do mês que for executado o procedimento.
1.2 A empresa interessada no edital de credenciamento deverá preencher a proposta de inscrição no cadastro de serviços especializados (modelo em anexo) identificando qual área ou áreas que tem interesse e a quantidade de procedimentos/mês que poderá disponibilizar.
1.2.1 Dar-se-á preferência às Entidades Filantrópicas e às sem fins lucrativos, nos termos do §2º, art. 130, da Portaria de Consolidação nº 01/2017;
1.2.2 As entidades/empresas interessadas localizadas em Umuarama terão preferência, por ser mais cômodo e rápido ao paciente/usuário e não demandar gastos com transporte para a Secretaria Municipal de Saúde.
1.2.2.1 Em não havendo empresas aptas e/ou interessadas no município, poderão ser credenciadas empresas de outros municípios, ficando a cargo do contratante o transporte do paciente.
1.3 Fica a cargo da contratante estabelecer em contrato a quantidade de consultas, exames ou procedimentos mensais levando em consideração a demanda da Secretaria Municipal de Saúde, a disponibilidade financeira e orçamentária e a capacidade instalada da empresa.
1.4 Todos os serviços são para atendimento de usuários do Sistema Único de Saúde residentes em Umuarama.
1.5 O prazo de vigência das contratações oriundas do presente credenciamento será de 12 (doze) meses, contados da data indicada no instrumento contratual, contudo prorrogável por até 10 (dez) anos, na forma dos artigos 106 e 107 da Lei Federal nº 14.133/2021.
1.6 O custo estimado total da contratação será definido após o credenciamento das empresas, de acordo com os custos unitários apostos nas tabelas acima.
2. DA FUNDAMENTAÇÃO E DESCRIÇÃO DA NECESSIDADE DA CONTRATAÇÃO (Art. 6º, inciso XXIII, alínea 'b', da Lei nº 14.133/2021).
2.1 Se faz necessário o credenciamento de pessoas jurídicas da área da saúde para a prestação de serviços de consultas, exames e procedimentos especializados para atender aos pacientes encaminhados pela Secretaria Municipal de Saúde.
Saliente-se que o órgão consulente optou pela figura do chamamento público, tendo em vista a possibilidade de contratação de mais de uma empresa para a realização dos serviços, desde que atendam todas as exigências do edital, frisando que tal procedimento não acarretará prejuízo e que a intenção de sua utilização nada mais é do que melhor atender as necessidades da Administração, mediante a seleção do maior número possível de interessados em prestar o serviço buscado, através de um procedimento simples, rápido, público e impessoal.
3. DOS REQUISITOS DA CONTRATAÇÃO (Art. 6º, XXIII, alínea 'd', da Lei nº 14.133/21)
3.1 A contratação deverá observar os seguintes requisitos:
3.1.1 Não será admitida a subcontratação do objeto contratual.
3.1.2 Não haverá exigência da garantia da contratação dos arts. 96 e seguintes da Lei nº 14.133/21.
4. DO MODELO DE EXECUÇÃO CONTRATUAL (Art. 6º, XXIII, alínea 'e', e art. 40, §1º, inciso II, ambos da Lei nº 14.133/21)
4.1 Na execução do presente contrato, os partícipes deverão observar as seguintes condições:
a) O acesso aos serviços do SUS faz-se exclusivamente pela Secretaria Municipal de Saúde;
b) O objeto do presente contrato será realizado conforme encaminhamento a ser efetuado pela Secretaria Municipal de Saúde, a carga horária estabelecidos na Cláusula Segunda do presente contrato;
c) As ações e os serviços de saúde executados são dotados de gratuidade, não podendo haver cobrança aos usuários ou seus acompanhantes, de qualquer complementação aos valores pagos pelos serviços prestados nos termos deste contrato;
d) Os serviços ora contratados serão prestados diretamente pela CONTRATADA ou por profissionais da CONTRATADA, ou seja, por membro do seu corpo técnico e de profissionais, por profissional que tenha vínculo empregatício com a CONTRATADA ou por profissional autônomo, empresa, grupo, sociedade ou conglomerado de profissionais que exerçam atividades na área de saúde e que prestem serviços à CONTRATADA.;
e) A execução do objeto dar-se-á segundo princípios e diretrizes do Sistema Único de Saúde – SUS, regulamentados pela Lei nº 8.080, de 19 de setembro de 199, com observância integral dos protocolos técnicos de atendimento e regulamentos estabelecidos pelo Ministério da Saúde e respectivos gestores do SUS;
f) A eventual prescrição de medicamentos deve observar a Política Nacional de Medicamentos, conformando-se às listagens Municipal, Estadual e Federal;
g) A eventual prescrição de exames e procedimentos deve conformar-se àqueles preconizados na Tabela de Procedimentos, Medicamentos, Órteses, Próteses e Materiais Especiais do SUS;;
h) A CONTRATADA deverá prestar atendimento humanizado, de acordo com a Política Nacional de Humanização do SUS;
i) É de responsabilidade exclusiva e integral da CONTRATADA o fornecimento de todos os insumos necessários à execução do objeto deste contrato, aí incluídos equipamentos, medicamentos, insumos, órteses, próteses e materiais comuns ou especiais, cujos ônus e obrigações em nenhuma hipótese poderão ser transferidos para o CONTRATANTE.
j) Os serviços serão prestados nas dependências da contratada, com fornecimento de recursos humanos especializados, materiais e insumos necessários para o atendimento adequado aos pacientes.
4.2 A prestação dos serviços ora contratados não implica vínculo empregatício nem exclusividade de colaboração entre o CONTRATANTE e a CONTRATADA.
4.3 Sem prejuízo do acompanhamento, da regulação, da fiscalização e da normatividade suplementar, exercidos pelo CONTRATANTE sobre a execução do objeto deste contrato, fica desde já reconhecida a prerrogativa de controle e a autoridade normativa genérica da direção municipal da Secretaria Municipal de Saúde, decorrente da Lei Orgânica da Saúde.
4.4 É de responsabilidade exclusiva e integral da CONTRATADA a utilização de pessoal para execução do objeto deste contrato, devendo a mesma também arcar com todos os encargos trabalhistas, previdenciários, sociais e fiscais resultantes de vínculo empregatício, cujo ônus e obrigações em nenhuma hipótese poderão ser transferidos para o CONTRATANTE.
4.5 A CONTRATADA se eximirá da responsabilidade de prestar os serviços constantes no presente Contrato, na hipótese de ocorrer atraso superior a noventa (90) dias no pagamento devido pelo CONTRATANTE, ressalvadas às situações de calamidade pública ou grave ameaça da ordem interna ou as situações de urgência e/ou emergência.
4.6 A CONTRATADA fica obrigada a fornecer ao paciente, demonstrativo dos valores pagos pela Secretaria Municipal de Saúde, pelo seu atendimento, quando solicitado.
4.7 A avaliação da execução dos serviços utilizará o relatório emitido via sistema de agendamento para aferição das quantidades de pacientes atendidos, sendo estes comparados aos comprovantes que serão apresentados pela empresa contratada.
4.8 Será indicada a retenção ou glosa no pagamento, proporcional à irregularidade verificada, sem prejuízo das sanções cabíveis, caso se constate que a Contratada:
a) não produziu os resultados acordados;
b) deixou de executar, ou não executou com a qualidade mínima exigida as atividades contratadas;
c) deixou de utilizar materiais e recursos humanos exigidos para a execução do serviço, ou os utilizou com qualidade ou quantidade inferior à demandada.
5. DO MODELO DE GESTÃO CONTRATUAL (Art. 6º, XXIII, alínea 'f', da Lei nº 14.133/21)
5.1 O contrato deverá ser executado fielmente pelas partes, de acordo com as cláusulas avençadas e as normas da Lei Federal nº 14.133/2021, e cada parte responderá pelas consequências de sua inexecução total ou parcial.
5.2 Em caso de impedimento, ordem de paralisação ou suspensão do contrato, o cronograma de execução será prorrogado automaticamente pelo tempo correspondente, anotadas tais circunstâncias mediante simples apostila.
5.3 As comunicações entre o órgão ou entidade e a Contratada devem ser realizadas por escrito sempre que o ato exigir tal formalidade, admitindo-se o uso de mensagem eletrônica para esse fim.
5.4 O órgão ou entidade poderá convocar representante da empresa para adoção de providências que devam ser cumpridas de imediato.
5.5 Após a assinatura do contrato ou instrumento equivalente, o órgão ou entidade poderá convocar o representante da empresa contratada para reunião inicial para apresentação do plano de fiscalização, que conterá informações acerca das obrigações contratuais, dos mecanismos de fiscalização, das estratégias para execução do objeto, do plano complementar de execução da Contratada, quando houver, do método de aferição dos resultados e das sanções aplicáveis, dentre outros.
5.6 A execução do contrato deverá ser acompanhada e fiscalizada pelo(s) fiscal(is) do contrato, ou pelos respectivos substitutos.
5.7 O fiscal acompanhará a execução do contrato, para que sejam cumpridas todas as condições estabelecidas, de modo a assegurar os melhores resultados para a Administração.
5.8 O fiscal anotará no histórico de gerenciamento do contrato todas as ocorrências relacionadas à execução, com a descrição do que for necessário para a regularização das faltas ou dos defeitos observados.
5.9 Identificada qualquer inexatidão ou irregularidade, o fiscal emitirá notificações para a correção da execução do contrato, determinando prazo para a correção.
5.10 O fiscal informará ao gestor do contato, em tempo hábil, a situação que demandar decisão ou adoção de medidas que ultrapassem sua competência, para que adote as medidas necessárias e saneadoras, se for o caso.
5.11 No caso de ocorrências que possam inviabilizar a execução do contrato nas datas aprazadas, o fiscal comunicará o fato imediatamente ao gestor.
5.12 O fiscal deverá comunicar ao gestor, em tempo hábil, o término do contrato sob sua responsabilidade, com vistas à renovação tempestiva ou à prorrogação contratual.
5.13 O fiscal verificará a manutenção das condições de habilitação da Contratada, acompanhará o empenho, o pagamento, as garantias, as glosas e a formalização de apostilamento e termos aditivos, solicitando quaisquer documentos comprobatórios pertinentes, caso necessário.
5.14 Caso ocorram descumprimento das obrigações contratuais, o fiscal atuará tempestivamente na solução do problema, reportando ao gestor do contrato para que tome as providências cabíveis, quando ultrapassar a sua competência.
5.15 O gestor coordenará a atualização do processo de acompanhamento e fiscalização do contrato, contendo todos os registros formais da execução no histórico de gerenciamento, a exemplo da ordem de serviço, do registro de ocorrências, das alterações e das prorrogações contratuais, elaborando relatório com vistas à verificação da necessidade de adequações para o atendimento da finalidade da administração.
5.16 O gestor do contrato acompanhará a manutenção das condições de habilitação da Contratada, para fins de empenho de despesa e pagamento, e anotará os problemas que obstem o fluxo normal da liquidação e do pagamento da despesa no relatório de riscos eventuais.
5.17 O gestor do contrato acompanhará os registros realizados pelos fiscais, de todas as ocorrências relacionadas à execução e as medidas adotadas, informando à autoridade superior, se for o caso, aquelas que ultrapassarem a sua competência.
5.18 O gestor do contrato emitirá documento comprobatório da avaliação realizada pelos fiscais, quanto ao cumprimento de obrigações assumidas pela Contratada, com menção ao seu desempenho na execução contratual, baseado nos indicadores objetivamente definidos e aferidos, e a eventuais penalidades aplicadas.
5.19 O gestor do contrato tomará providências para a formalização de processo administrativo de responsabilização para fins de aplicação de sanções, a ser conduzido pela comissão de que trata o art. 158 da Lei Federal n.º 14.133/2021, ou pelo agente ou pelo setor com competência para tal, conforme o caso.
5.20 O gestor do contrato deverá elaborar relatório final com informações sobre a consecução dos objetivos que tenham justificado a contratação e eventuais condutas a serem adotadas para o aprimoramento das atividades da Administração.
6. DOS CRITÉRIOS DE SELEÇÃO DO FORNECEDOR (Art. 6º, XXIII, alínea 'h', da Lei nº 14.133/21)
6.1 Serão credenciadas as empresas que atuem na Área de Saúde para a prestação de serviços de consultas, exames e procedimentos para atender os pacientes encaminhados pela Secretaria Municipal de Saúde, que serão pagos de acordo com os valores constantes na tabela SIA/SUS, disponível no endereço eletrônico – sigtap.datasus.gov.br e complementação com recurso próprio.
6.2 As exigências de habilitação jurídica, fiscal, social e trabalhista são as usuais para a generalidade dos objetos, conforme disciplinado nos itens 5.1 e 5.2, do Edital de Chamamento Público.
6.3 Os critérios de qualificação técnica e econômico-financeira a serem atendidos pelo prestador estão previstos no item 5.3, do Edital de Chamamento Público.
7. DOS CRITÉRIOS E DO PRAZO DE PAGAMENTO (Art. 6º, XXIII, alínea 'h', da Lei nº 14.133/21)
7.1 A avaliação da execução dos serviços utilizará o relatório emitido via sistema de agendamento para aferição das quantidades de pacientes atendidos, sendo estes comparados aos comprovantes que serão apresentados pela empresa contratada.
7.2 Será indicada a retenção ou glosa no pagamento, proporcional à irregularidade verificada, sem prejuízo das sanções cabíveis, caso se constate que a Contratada:
a) não produziu os resultados acordados;
b) deixou de executar, ou não executou as atividades contratadas com a qualidade mínima exigida;
c) deixou de utilizar materiais e recurso humanos exigidos para a execução do serviço ou os utilizou com qualidade ou quantidade inferior à demandada.
7.3 O pagamento será realizado por meio de ordem bancária, para crédito em banco, agência e conta-corrente, indicados pela Contratada.
7.4 Será considerada data do pagamento o dia em que constar como emitida a ordem bancária para pagamento.
7.5 O pagamento será efetuado mensalmente, até o _____ (_____) dia do mês subsequente ao da prestação dos serviços, e após a emissão da competente Nota Fiscal (fatura), que obrigatoriamente deverá vir acompanhada pelos relatórios de faturamento do Sistema Informatizado do CONTRATANTE contendo o nome do paciente, procedimento e data da realização dos exames/e/ou consultas, sendo que a empresa CONTRATADA deverá autenticar o código de barras das requisições de autorização emitidas pela Secretaria Municipal de Saúde para comprovação dos pacientes atendidos.
7.5.1 No caso de atraso pelo Contratante, os valores devidos à Contratada serão atualizados monetariamente entre o termo final do prazo de pagamento até a data de sua efetiva realização, mediante aplicação do índice de correção monetária.
7.5.2 A nota fiscal ou instrumento de cobrança equivalente deverá ser obrigatoriamente acompanhado da comprovação da regularidade fiscal, mediante consulta aos sítios eletrônicos oficiais ou à documentação mencionada no art. 68, da Lei Federal n.º 14.133/2021.
7.5 Para fins de liquidação, o setor competente deverá verificar se a nota fiscal ou instrumento de cobrança equivalente apresentado expressa os elementos necessários e essenciais do documento, tais como:
a) O prazo de validade;
b) A data da emissão;
c) Os dados do contrato e do órgão contratante;
d) O período respectivo de execução do contrato;
e) O valor a pagar; e
f) Eventual destaque do valor de retenções tributárias cabíveis.
7.4.1 Havendo erro na apresentação da nota fiscal ou instrumento de cobrança equivalente, ou circunstância que impeça a liquidação da despesa, esta ficará sobrestada até que a Contratada providencie as medidas saneadoras, reiniciando-se o prazo após a comprovação da regularização da situação, sem ônus ao contratante.
7.5 A Administração deverá verificar a manutenção das condições de habilitação exigidas no Edital e identificar possível razão que impeça a participação em licitação/contratação pública, no âmbito do órgão ou entidade, que implique proibição de contratar com o Poder Público, bem como ocorrências impeditivas indiretas.
7.5.1 Constatando-se uma situação de irregularidade da Contratada, será providenciada sua notificação, por escrito, para que, no prazo de 5 (cinco) dias úteis, regularize sua situação ou, no mesmo prazo, apresente sua defesa. O prazo poderá ser prorrogado uma vez, por igual período, a critério do contratante.
7.5.2 Não havendo regularização ou sendo a defesa considerada improcedente, o contratante deverá comunicar aos órgãos responsáveis pela fiscalização da regularidade fiscal quanto à inadimplência da Contratada, bem como quanto à existência de pagamento a ser efetuado, para que sejam acionados os meios pertinentes e necessários para garantir o recebimento de seus créditos.
7.5.3 Persistindo a irregularidade, o contratante deverá adotar as medidas necessárias à rescisão contratual nos autos do processo administrativo correspondente, assegurada à Contratada a ampla defesa.
7.5.4 Havendo a efetiva execução do objeto, os pagamentos serão realizados normalmente, até que se decida pela rescisão do contrato, caso a Contratada não regularize sua situação.
7.6 Quando do pagamento, será efetuada a retenção tributária prevista na legislação aplicável; independentemente do percentual de tributo inserido na planilha, quando houver, serão retidos na fonte, quando da realização do pagamento, os percentuais estabelecidos na legislação vigente
7.7 A Contratada regularmente optante pelo Simples Nacional, nos termos da Lei Complementar n.º 123/2006, não sofrerá a retenção tributária quanto aos impostos e contribuições abrangidos por aquele regime; no entanto, o pagamento ficará condicionado à apresentação de comprovação, por meio de documento oficial, de que faz jus ao tratamento tributário favorecido previsto na referida Lei Complementar.
8. DA ADEQUAÇÃO ORÇAMENTÁRIA (Art. 6º, XXIII, alínea 'j', da Lei nº 14.133/21)
8.1 Para cobertura das despesas da presente contratação, os recursos correrão por conta da seguinte dotação orçamentária:
Dotação Orçamentária – Recursos Próprios / Recurso Estadual / Recurso Federal
8.2 A dotação relativa aos exercícios financeiros subsequentes será indicada após aprovação da Lei Orçamentária respectiva e da liberação dos créditos correspondes, mediante apostilamento.
ANEXO II
MODELO DE REQUERIMENTO DE INSCRIÇÃO NO CREDENCIAMENTO
REF.: CHAMAMENTO PÚBLICO Nº____/2024
(Em papel timbrado da empresa)
Modelo de proposta de inscrição no cadastro de serviços especializados
Chamamento público nº 0/2024
A ……….(razão social)………………...CNPJ:……………………………..situada no endereço:…………………………………………………..na cidade de ………………………..vem manifestar seu interesse no credenciamento para prestação de serviços especializados de atenção a saúde de acordo com os critérios e condições estabelecidos no Edital de Chamamento Público nº¬______Credenciamento de Serviços de Saúde, para prestação de serviços nas seguintes áreas:
DESCRIÇÃO DO PROCEDIMENTO QUANTIDADE MENSAL DISPONIBILIZADA
Nome e CRM do médico responsável:
RG do médico responsável:
CPF do médico responsável:

CONTINUA NA PAGINA SEGUINTE

Publicações legais

Data:
_____
Assinatura do responsável
_____
ASSINAR E CARIMBAR
[Assinatura do representante legal da pessoa jurídica (empresa) ou pessoa física]
ANEXO III
MODELO DE DECLARAÇÃO DE RESPONSABILIDADE UNIFICADA
REF.: CHAMAMENTO PÚBLICO Nº____/2024
Ao (À) Presidente da Comissão Técnica de Credenciamento,
Prezado (a) Senhor (a):
Pelo presente instrumento, a empresa ....., inscrita no CNPJ sob o nº ....., com sede na ...., por meio de seu representante legal infra-assinado, DECLARA:
a) Para os devidos fins, que até a presente data inexistem fatos supervenientes impeditivos para habilitação na presente Chamamento Público, estando ciente da obrigatoriedade de declarar ocorrências posteriores;
b) Para os devidos fins, que a empresa não foi declarada inidônea por nenhum órgão público de qualquer esfera de governo, estando apta a contratar com o poder público;
c) Estar ciente e concordar com as condições contidas no Edital e seus anexos;
d) Para os fins do disposto no inciso XXXIII, do art. 7º, da Constituição Federal, que não emprega menores de 18 (dezoito) anos em trabalho noturno, perigoso ou insalubre e nem menores de 16 (dezesseis) anos, em qualquer trabalho, salvo na condição de aprendiz, a partir dos 14 (quatorze) anos de idade, em cumprimento ao que determina o inciso VI, do art. 68, da Lei 14.133/2021;
e) Que cumpre as exigências de reserva de cargos para pessoa com deficiência e para reabilitado da Previdência Social, de que trata o art. 93, da Lei nº 8.213/91;
f) Para os devidos fins, que não possui nenhum sócio ligado ao Prefeito, Vice-Prefeito, Vereadores ou Secretários Municipais, por matrimônio ou parentesco, afim ou consanguíneo, até o segundo grau, ou por adoção, bem como também não possui em seu quadro social, nenhum Servidor do Município;
g) Que a empresa não contratará empregados com incompatibilidade com as autoridades contratantes ou ocupantes de cargos de direção ou de assessoramento até o terceiro grau, na forma da Súmula Vinculante nº 013 do STF (Supremo Tribunal Federal);
h) Ter ciência de que em atendimento ao disposto na Lei nº 13.709/2018 – Lei Geral de Proteção de Dados Pessoais (LGPD), para a execução do serviço objeto deste edital e em decorrência de obrigações legais e cumprimento do edital/instrumento contratual, notadamente em cumprimento da Lei de Acesso à Informação (Lei n. 12.527/2011), da Legislação de Licitações e determinações legais emanadas dos Órgãos de Controle, o Município terá acesso aos dados pessoais dos representantes da LICITANTE/CONTRATADA, tais como: número do CPF, RG, telefone, endereço físico e eletrônico, e todo e qualquer dado pessoal repassado em decorrência da execução contratual, e poderá dar o tratamento legal aos mesmos, inclusive para atendimento de exigências dos órgãos de controle interno e externo;
i) Para os devidos fins, que em caso de qualquer comunicação futura referente e este processo licitatório, bem como em caso de eventual contratação, concorda que o Contrato seja encaminhado para o seguinte endereço:
E-mail:
Telefone: ( )
j) Que caso altere o citado e-mail ou telefone, compromete-se a protocolizar pedido de alteração junto ao Sistema de Protocolo deste Município, sob pena de sermos considerados como intimados pelos meios anteriormente fornecidos.
k) Que nomeia e constituí o (a) senhor (a)....., portador (a) do CPF/MF sob n.º..... ....., para ser o (a) responsável para acompanhar a execução do contrato, referente ao Chamamento Público nº _____ e todos os atos necessários ao cumprimento das obrigações contidas no instrumento convocatório, seus Anexos e no Contrato.
Por ser expressão de verdade, firmamos o presente.
_____, em _____ de _____ de 20_____.
_____
Assinatura e Carimbo do Responsável pela Empresa
(Nome Legível/Cargo/Carimbo do CNPJ)
ANEXO IV –
MINUTA DE CONTRATO DE PRESTAÇÃO DE SERVIÇOS Nº ____/2024
Pelo presente instrumento de contrato que entre si celebram de um lado o FUNDO MUNICIPAL DE SAÚDE DE UMUARAMA, inscrito no CNPJ sob n° 08.931.506/0001-26, com sede à Rua Ministro Oliveira Salazar, 4150, nesta cidade de Umuarama - Pr, neste ato representado pelo Secretário de Saúde o Sr. EDSON DOS SANTOS SOUZA, brasileiro, casado, empresário, inscrito no CPF sob nº 301.725.598-04, portador da Cédula de Identidade RG nº 34055782 SESP/SP, residente e domiciliado nesta cidade de Umuarama, Estado do Paraná, doravante denominada CONTRATANTE, e a empresa _____, pessoa jurídica de direito privado, devidamente inscrita no CNPJ sob o nº _____, com sede à Rua _____, nº _____ – CEP: _____, na cidade de Umuarama-PR, doravante denominada CONTRATADA, neste ato representada por seu sócio administrador o Sr. _____, nacionalidade, estado civil, profissão, portador do RG nº _____/SSP-__ e inscrito no CPF sob o nº _____, residente e domiciliado nesta cidade de Umuarama-PR, resolvem firmar o presente Contrato, mediante as cláusulas e condições a seguir enunciadas:
CLÁUSULA PRIMEIRA – DA FUNDAMENTAÇÃO: O presente instrumento é celebrado com fundamento no Processo Administrativo nº_____, no Processo de Inexigibilidade de Licitação n° _____, ratificado em _____de _____ de _____, publicado no Jornal Umuarama Ilustrado, de _____ de _____ de _____, edição nº _____, que integram o presente Termo, e nos fundamentos e disposições da Lei Federal nº 14.133, de 1º de abril de 2021, em especial no art. 74, inciso IV, da Lei Orgânica da Saúde – Lei nº 8.080/90, da Portaria de Consolidação nº 1, de 28 de setembro de 2017, da Lei Municipal nº 4.618, de 1º de dezembro de 2022, do Decreto Municipal nº 067, de 08 de março de 2023, bem como nas demais legislações aplicáveis.
CLÁUSULA SEGUNDA – DO OBJETO: O presente contrato tem por objeto a contratação de pessoa jurídica na área de saúde para a prestação de serviços de _____ aos usuários do Sistema Único de Saúde – SUS, do Município de Umuarama, conforme Edital de Chamamento Público nº _____/2024 – Credenciamento de Serviços de Saúde.
Procedimentos Valor unitário Tabela SUS (recurso federal)
Procedimento Valor do complemento (recurso próprio) Valor unitário total
Parágrafo Primeiro: Os serviços objeto da presente contratação são caracterizados como comuns e possuem natureza contínua, nos termos do art. 6º, incisos XIII e XV, respectivamente, da Lei Federal nº 14.133/2021.
Parágrafo Segundo: Vinculam esta contratação, independente de transcrição:
I – O Termo de Referência;
II – A Proposta da Contratada;
III – Eventuais anexos e documentos presentes no Processo de Inexigibilidade 001/2024 – SAÚDE.
CLÁUSULA TERCEIRA – DA INDICAÇÃO DE GESTOR E FISCAL (IS): De acordo com os requisitos exigidos no artigo 2º, da Instrução Normativa nº 03/2009 de 22 de junho de 2009 da Divisão de Controle Interno da Prefeitura Municipal de Umuarama-Pr, indica-se como GESTOR (A) DE CONTRATO do presente contrato o Sr.(Sra.) _____, inscrito no CPF sob nº _____, _____, da Secretaria Municipal de Saúde de Umuarama E GESTOR (A) SUBSTITUTO (A) DE CONTRATO: o Sr.(Sra.) _____, inscrito no CPF sob nº _____, _____, da Secretaria Municipal de Saúde de Umuarama., e como FISCAL DE CONTRATO: Sr.(Sra.) _____, inscrito no CPF sob nº _____, _____,, da Secretaria Municipal de Saúde de Umuarama – Pr. E FISCAL SUBSTITUTO (A) DE CONTRATO: o Sr.(Sra.) _____, inscrito no CPF sob nº _____, _____, da Secretaria Municipal de Saúde de Umuarama.
CLÁUSULA QUARTA – DA VIGÊNCIA E DA PRORROGAÇÃO: O prazo de vigência da contratação será de 12 (doze) meses, tendo início em 00 de janeiro de 2024 e com término em 00 de janeiro de 2025, contudo prorrogável por até 10 (dez) anos, na forma dos artigos 106 e 107 da Lei Federal nº 14.133/2021.
Parágrafo Primeiro: O presente contrato poderá ser prorrogado sucessivamente, respeitada a vigência máxima decenal, desde que a autoridade competente ateste que:
I – As condições e os preços permanecem vantajosos para a Administração, permitida a negociação com a contratada;
II – A Contratada mantém todas as condições de habilitação e qualificação exigidas na contratação, de acordo com o Artigo 92, inciso XVI, da Lei Federal nº 14.133/2021, especialmente o atestado de exclusividade, utilizado para fundamentar a presente contratação;
Parágrafo Segundo: A Administração terá a opção de extinguir o contrato, sem ônus, quando não dispuser de créditos orçamentários para sua continuidade ou quando entender que o contrato não mais lhe oferece vantagem.
CLÁUSULA QUINTA – DO PREÇO
I – O valor anual do objeto do presente contrato é de R$ _____, de acordo com os valores constantes na Tabela do Chamamento _____/2024 – Credenciamento de Serviços de Saúde.
II – No valor acima estão incluídas todas as despesas ordinárias diretas e indiretas decorrentes da execução do objeto, inclusive tributos e/ou impostos, encargos sociais, trabalhistas, previdenciários, fiscais e comerciais incidentes, taxa de administração, frete, seguro e outros necessários ao cumprimento integral do objeto da contratação;
III – O valor acima é meramente estimativo, de forma que os pagamentos devidos à Contratada dependerão dos quantitativos efetivamente fornecidos;
Parágrafo Primeiro: Dos valores que a se refere esta cláusula, será abatido o montante devido a título de ISSQN, nos termos da Legislação Municipal em vigor.
Parágrafo Segundo: Caso o objeto deste contrato se enquadre na Legislação em vigor, o Município fará a retenção de 11% (onze por cento) de INSS sobre a mão de obra utilizada, nos termos da IN-SRP 03/2005, devendo, para apuração da base de cálculo, deduzir os valores relativos à utilização de equipamentos e materiais previstos neste contrato.
Parágrafo Terceiro: O Município fará a retenção do Imposto de Renda (IR), nos termos da Instrução Normativa RFB nº 1.234, de 11 de janeiro de 2012 e da Instrução Normativa RFB nº 2.145, de 26 de junho de 2023, e alterações; bem como do Decreto Municipal nº 206/2023 de 17 de julho de 2023, mediante instruções da Secretaria Municipal de Fazenda.
CLÁUSULA SEXTA – DA FORMA DE PAGAMENTO: O pagamento será realizado por meio de ordem bancária para crédito em banco, agência e conta-corrente, a serem indicados pela Contratada.
CLÁUSULA SÉTIMA – DO PRAZO E DAS CONDIÇÕES DE PAGAMENTO
1. Os pagamentos dos serviços efetivamente prestados serão realizados, exclusivamente por depósito bancário na CONTA CORRENTE vinculada ao CNPJ do credenciado em até 30 (trinta) dias após a apresentação da Nota Fiscal.
2. As notas deverão ser encaminhadas mensalmente, sempre a partir do 1º dia útil, com as certidões em anexo exigidas abaixo em plena validade:
- Certidão negativa de débitos trabalhistas;
- Certidão negativa de débitos relativos a créditos tributários federais e à dívida ativa da União;
- Certidão da consulta de regularidade do empregador do Fundo de Garantia por Tempo de Serviço (FGTS);
- Certidão de débitos tributários e de dívida ativa estadual;
- Certidão negativa de débitos municipais.
- Simples Nacional
3. O envio das notas se dará exclusivamente através do e-mail: wagnerpa@umuarama.pr.gov.br, não sendo necessário enviar em outros e-mails.
4. No campo da discriminação dos serviços prestados da Nota deverá seguir as normas adotadas por este departamento para fins de auditoria e fiscalização:
5. As Notas Fiscais que apresentarem incorreções serão devolvidas ao emitente e seus vencimentos correrão 30 (trinta) dias após a data da sua apresentação;
6. A contratada deverá informar uma Conta-Corrente ativa, vinculada ao CNPJ, para que os pagamentos possam ser efetivados, mediante comprovação da prestação dos serviços;
7. Não serão efetuados pagamentos de outras formas, como boleto bancário, depósito em conta-salário, ordem de pagamento etc.;
8. Nos casos de ocorrência de interrupção de serviços ou modificação de procedimentos de forma não combinada entre as partes, os pagamentos mensais deverão ser suspensos, mediante prévia notificação ao credenciado, até que o episódio seja esclarecido pela Gerência Técnica e Gerência Administrativa do local de trabalho e anuência do Secretário(a) de Saúde;
9. Na emissão das notas fiscais para fins de pagamento a Contratada deverá observar:
10. As regras de retenção do Imposto de Rendas dispostas na Instrução Normativa RFB nº 1.234, de 11 de janeiro de 2012, Instrução Normativa RFB nº 2.145, de 26 de junho de 2023, e alterações posteriores, bem como as disposições previstas no Decreto Municipal nº 206/2023 de 17 de julho de 2023, mediante instruções da Secretaria Municipal de Fazenda, sob pena de não aceitação por parte da Contratante.
CLÁUSULA OITAVA – DA EMISSÃO DE NOTA FISCAL/FATURA/RECIBO: A CONTRATADA, quando da emissão de notas fiscais/faturas/recibo, deverá fazer constar o Processo de Inexigibilidade nº _____ e o Contrato de Prestação de Serviços nº _____/2024 – SAÚDE
Parágrafo Único: As notas fiscais/faturas ou os recibos deverão ser emitidos em nome do FUNDO MUNICIPAL DE SAÚDE, com CNPJ nº 08.931.506/0001-26, com as informações contidas na Nota de Empenho.
CLÁUSULA NONA – DO REAJUSTE
I – Considerando que os valores tomam como base a tabela SUS mais a complementação com recurso próprio (baseada em tabelas específicas Ex: (CISA, SIGTAP), esta somente sofrerão alteração caso haja reajuste da especialidade/serviço na tabela citada.
II – O reajuste será realizado por meio de termo aditivo.
CLÁUSULA DÉCIMA – DOS RECURSOS ORÇAMENTÁRIOS: Para cobertura das despesas do presente contrato, os recursos correrão por conta da seguinte dotação orçamentária:
Dotação Orçamentária – Recursos Próprios / Recurso Estadual / Recurso Federal
CLÁUSULA DÉCIMA PRIMEIRA – DO MODELO DE GESTÃO CONTRATUAIS:
I – O contrato deverá ser executado fielmente pelas partes, de acordo com as cláusulas avençadas e as normas da Lei Federal nº 14.133/2021, e cada parte responderá pelas consequências de sua inexecução total ou parcial.
II – Em caso de impedimento, ordem de paralisação ou suspensão do contrato, o cronograma de execução será prorrogado automaticamente pelo tempo correspondente, anotadas tais circunstâncias mediante simples apostila.
III – As comunicações entre o órgão ou entidade e a Contratada devem ser realizadas por escrito sempre que o ato exigir tal formalidade, admitindo-se o uso de mensagem eletrônica para esse fim.
IV – O órgão ou entidade poderá convocar representante da empresa para adoção de providências que devam ser cumpridas de imediato.
V – Após a assinatura do contrato ou instrumento equivalente, o órgão ou entidade poderá convocar o representante da empresa contratada para reunião inicial para apresentação do plano de fiscalização, que conterá informações acerca das obrigações contratuais, dos mecanismos de fiscalização, das estratégias para execução do objeto, do plano complementar de execução da Contratada, quando houver, do método de aferição dos resultados e das sanções aplicáveis, dentre outros.
VI – A execução do contrato deverá ser acompanhada e fiscalizada pelo(s) fiscal(is) do contrato, ou pelos respectivos substitutos.
VII – O fiscal acompanhará a execução do contrato, para que sejam cumpridas todas as condições estabelecidas, de modo a assegurar os melhores resultados para a Administração.
VIII – O fiscal anotará no histórico de gerenciamento do contrato todas as ocorrências relacionadas à execução, com a descrição do que for necessário para a regularização das faltas ou dos defeitos observados.
IX – Identificada qualquer inexatidão ou irregularidade, o fiscal emitirá notificações para a correção da execução do contrato, determinando prazo para a correção.
X – O fiscal informará ao gestor do contato, em tempo hábil, a situação que demandar decisão ou adoção de medidas que ultrapassem sua competência, para que adote as medidas necessárias e saneadoras, se for o caso.
XI – No caso de ocorrências que possam inviabilizar a execução do contrato nas datas aprazadas, o fiscal comunicará o fato imediatamente ao gestor.
XII – O fiscal deverá comunicar ao gestor, em tempo hábil, o término do contrato sob sua responsabilidade, com vistas à renovação tempestiva ou à prorrogação contratual.
XIII – O fiscal verificará a manutenção das condições de habilitação da Contratada, acompanhará o empenho, o pagamento, as garantias, as glosas e a formalização de apostilamento e termos aditivos, solicitando quaisquer documentos comprobatórios pertinentes, caso necessário.
XIV – Caso ocorram descumprimento das obrigações contratuais, o fiscal atuará tempestivamente na solução do problema, reportando ao gestor do contrato para que tome as providências cabíveis, quando ultrapassar a sua competência.
XV – O gestor coordenará a atualização do processo de acompanhamento e fiscalização do contrato, contendo todos os registros formais da execução no histórico de gerenciamento, a exemplo da ordem de serviço, do registro de ocorrências, das alterações e das prorrogações contratuais, elaborando relatório com vistas à verificação da necessidade de adequações para o atendimento da finalidade da administração.
XVI – O gestor do contrato acompanhará a manutenção das condições de habilitação da Contratada, para fins de empenho de despesa e pagamento, e anotará os problemas que obstem o fluxo normal da liquidação e do pagamento da despesa no relatório de riscos eventuais.
XVII – O gestor do contrato acompanhará os registros realizados pelos fiscais, de todas as ocorrências relacionadas à execução e as medidas adotadas, informando à autoridade superior, se for o caso, aquelas que ultrapassarem a sua competência.
XVIII – O gestor do contrato emitirá documento comprobatório da avaliação realizada pelos fiscais, quanto ao cumprimento de obrigações assumidas pela Contratada, com menção ao seu desempenho na execução contratual, baseado nos indicadores objetivamente definidos e aferidos, e a eventuais penalidades aplicadas.
XIX – O gestor do contrato tomará providências para a formalização de processo administrativo de responsabilização para fins de aplicação de sanções, a ser conduzido pela comissão de que trata o art. 158 da Lei Federal n.º 14.133/2021, ou pelo agente ou pelo setor com competência para tal, conforme o caso.
XX – O gestor do contrato deverá elaborar relatório final com informações sobre a consecução dos objetivos que tenham justificado a contratação e eventuais condutas a serem adotadas para o aprimoramento das atividades da Administração.
CLÁUSULA DÉCIMA SEGUNDA – DA SUBCONTRATAÇÃO: Não será admitida a subcontratação do objeto contratual.
CLÁUSULA DÉCIMA TERCEIRA – DAS CONDIÇÕES ESPECIAIS DE EXECUÇÃO: Na execução do presente contrato, os partícipes deverão observar as seguintes condições:
I – O acesso aos serviços do SUS faz-se exclusivamente pela Secretaria Municipal de Saúde;
II – O objeto do presente contrato será realizado conforme encaminhamento a ser efetuado pela Secretaria Municipal de Saúde, a carga horária estabelecidos na Cláusula Segunda do presente contrato;
III – As ações e os serviços de saúde executados são dotados de gratuidade, não podendo haver cobrança aos usuários ou seus acompanhantes, de qualquer complementação aos valores pagos pelos serviços prestados nos termos deste contrato;
IV – Os serviços ora contratados serão prestados diretamente pela CONTRATADA ou por profissionais da CONTRATADA, ou seja, por membro do seu corpo técnico e de profissionais, por profissional que tenha vínculo empregatício com a CONTRATADA ou por profissional autônomo, empresa, grupo, sociedade ou conglomerado de profissionais que exerçam atividades na área de saúde e que prestem serviços à CONTRATADA.;
V – A execução do objeto dar-se-á segundo princípios e diretrizes do Sistema Único de Saúde – SUS, regulamentados pela Lei nº 8.080, de 19 de setembro de 199, com observância integral dos protocolos técnicos de atendimento e regulamentos estabelecidos pelo Ministério da Saúde e respectivos gestores do SUS;
VI – A eventual prescrição de medicamentos deve observar a Política Nacional de Medicamentos, conformando-se às listagens Municipal, Estadual e Federal;
VII – A eventual prescrição de exames e procedimentos deve conformar-se àqueles preconizados na Tabela de Procedimentos, Medicamentos, Órteses, Próteses e Materiais Especiais do SUS;
VII – A CONTRATADA deverá prestar atendimento humanizado, de acordo com a Política Nacional de Humanização do SUS;
IX – É de responsabilidade exclusiva e integral da CONTRATADA o fornecimento de todos os insumos necessários à execução do objeto deste contrato, aí incluídos equipamentos, medicamentos, insumos, órteses, próteses e materiais comuns ou especiais, cujos ônus e obrigações em nenhuma hipótese poderão ser transferidos para o CONTRATANTE.
X – Os serviços serão prestados nas dependências da contratada, com fornecimento de recursos humanos especializados, materiais e insumos necessários para o atendimento adequado aos pacientes..
Parágrafo Primeiro: Sem prejuízo do acompanhamento, da regulação, da fiscalização e da normatividade suplementar, exercidos pelo CONTRATANTE sobre a execução do objeto deste contrato, fica desde já reconhecida a prerrogativa de controle e a autoridade normativa genérica da direção municipal da Secretaria Municipal de Saúde, decorrente da Lei Orgânica da Saúde.
Parágrafo Segundo: É de responsabilidade exclusiva e integral da CONTRATADA a utilização de pessoal para execução do objeto deste contrato, devendo a mesma também arcar com todos os encargos trabalhistas, previdenciários, sociais e fiscais resultantes de vínculo empregatício, cujo ônus e obrigações em nenhuma hipótese poderão ser transferidos para o CONTRATANTE.
Parágrafo Terceiro: A CONTRATADA se eximirá da responsabilidade de prestar os serviços constantes no presente Contrato, na hipótese de ocorrer atraso superior a noventa (90) dias no pagamento devido pelo CONTRATANTE, ressalvadas às situações de calamidade pública ou grave ameaça da ordem interna ou as situações de urgência e/ou emergência.
Parágrafo Quarto: A CONTRATADA fica obrigada a fornecer ao paciente, demonstrativo dos valores pagos pela Secretaria Municipal de Saúde, pelo seu atendimento, quando solicitado.
Parágrafo Quinto: A avaliação da execução dos serviços utilizará o relatório emitido via sistema de agendamento para aferição das quantidades de pacientes transportados, sendo estes comparados aos comprovantes que serão apresentados pela empresa contratada.
Parágrafo Sexto: Será indicada a retenção ou glosa no pagamento, proporcional à irregularidade verificada, sem prejuízo das sanções cabíveis, caso se constate que a Contratada:
a) não produziu os resultados acordados;
b) deixou de executar, ou não executou com a qualidade mínima exigida as atividades contratadas;
c) deixou de utilizar materiais e recursos humanos exigidos para a execução do serviço, ou os utilizou com qualidade ou quantidade inferior à demandada.
CLÁUSULA DÉCIMA QUARTA – DO CONTROLE E DA FISCALIZAÇÃO DA EXECUÇÃO
I – O acompanhamento e a fiscalização da execução do contrato, consistem na verificação da conformidade das entregas realizadas, de forma a assegurar o perfeito cumprimento do ajuste, devendo ser exercidos por um ou mais representantes da Contratante, especialmente designados, na forma dos artigos 117 e incisos da Lei Federal nº 14.133/2021;
II – A verificação da adequação da prestação do serviço deverá ser realizada com base nos critérios previstos no Edital e no presente contrato;
III – O fiscal do contrato anotará em registro próprio, todas as ocorrências relacionadas à execução do contrato, determinando o que for necessário para a regularização das faltas ou dos defeitos observados, conforme §1º, do artigo 117, da Lei Federal nº 14.133/2021;
IV – A conformidade da prestação dos serviços deverá ser verificada junto ao documento da Contratada que contenha a relação detalhada destes, de acordo com o estabelecido no Termo de Referência e na proposta, informando as respectivas quantidades e especificações técnicas;
V – A Contratada deverá manter preposto, aceito pelo Contratante, com poderes para solucionar demandas oriundas da execução do contrato, nos termos do art. 118, da Lei Federal nº 14.133/2021;
VI – O descumprimento total ou parcial das demais obrigações e responsabilidades assumidas pela Contratada, ensejará a aplicação de sanções administrativas previstas na legislação vigente, podendo culminar em rescisão contratual, conforme disposto nos artigos 155 e 156 da Lei Federal nº 14.133/2021;
VII – Ficam designados para as funções de gestor, fiscal e fiscal substituto, nos termos dos artigos 7º e 117, Lei Federal nº 14.133/2021, os servidores indicados na cláusula terceira do presente contrato;
VIII – A fiscalização de que trata esta cláusula, não exclui, nem reduz a responsabilidade da Contratada, inclusive perante terceiros, por qualquer irregularidade, ainda que resultante de imperfeições técnicas, vícios redibitórios ou emprego de material inadequado ou de qualidade inferior e, na ocorrência desta, não implica em corresponsabilidade da Contratante ou de seus agentes e prepostos, conforme artigo 120 da Lei Federal nº 14.133/2021.
Parágrafo Primeiro: A fiscalização exercida pelo CONTRATANTE sobre os serviços contratados, não eximirá a CONTRATADA de suas responsabilidades perante o próprio CONTRATANTE, ou para com os pacientes ou terceiros, decorrentes de culpa ou dolo na execução do contrato.
Parágrafo segundo: A CONTRATADA facilitará ao CONTRATANTE o acompanhamento e a fiscalização permanente dos serviços, e prestará todos os esclarecimentos que lhes forem solicitados.
Parágrafo terceiro: Em qualquer hipótese estará assegurado à CONTRATADA o direito à ampla defesa e ao contraditório, nos moldes da legislação em vigor.
CLÁUSULA DÉCIMA QUINTA – DAS OBRIGAÇÕES DO CONTRATANTE: Além das obrigações exigidas em Lei, a CONTRATANTE deverá:
1. Fiscalizar, de forma permanente, a prestação dos serviços pelos credenciados, podendo proceder ao descredenciamento, em caso de má prestação e descumprimento das cláusulas contratuais, com garantia do contraditório;
2. A Secretaria Municipal de Saúde de Umuarama realizará o acompanhamento da execução dos serviços credenciados por, sob responsabilidade de suas Gerências Administrativa, devendo as intercorrências ser registradas em relatórios anexados a documentação do credenciado;
3. Notificar a CONTRATADA de qualquer irregularidade encontrada na prestação dos serviços;
4. Efetuar o pagamento à CONTRATADA, através de crédito em conta corrente, cumprindo todos os requisitos legais;
CLÁUSULA DÉCIMA SEXTA – DAS OBRIGAÇÕES DA CONTRATADA: Além das obrigações exigidas em Lei, a CONTRATADA deverá:
1. Executar os serviços em conformidade com as especificações básicas constantes do Edital;
2. Ser responsável, por todas as despesas decorrentes da execução dos serviços, tais como: encargos sociais, taxa, impostos, seguros, seguro de acidente de trabalho, transporte, alimentação e outros que venham a incidir sobre o objeto decorrente do credenciamento;
3. Responder por quaisquer prejuízos que vierem a causar ao patrimônio da Prefeitura Municipal de Umuarama ou a terceiros, decorrentes de ação ou omissão culposa ou dolosa, procedendo imediatamente aos reparos ou indenizações cabíveis e assumindo o ônus decorrente;
4. Manter, durante o período de vigência do credenciamento, todas as condições que ensejaram o credenciamento, informando a Prefeitura Municipal de Umuarama toda e qualquer alteração na documentação, referente a sua habilitação, sob pena de descredenciamento;
5. Justificar ao gestor de sua área deste credenciamento, indicado pela Secretaria Municipal de Saúde, sobre eventuais motivos de força maior que impeçam a execução dos serviços;
6. Responsabilizar-se integralmente pela execução dos serviços, nos termos fixados neste Edital e na legislação vigente;
7. Observar o estrito atendimento dos valores estabelecidos no Edital e os compromissos morais que devem nortear as ações do credenciado e a conduta no exercício das atividades previstas do Contrato;
8. Fica assegurado aos usuários SUS, todas as normativas previstas na Política Nacional de Humanização. Qualquer tipo de discriminação ou cobrança pelos serviços diretamente ao usuário dará causa para instauração de processo administrativo para aplicação das sanções previstas na Lei nº 14.133/2021, garantida defesa na forma da lei; O atendimento quanto aos fluxos estabelecidos pela Secretaria Municipal de Saúde.
9. Os dados cadastrais do CREDENCIADO deverão constar, na data da celebração do contrato entre as partes, do Cadastro Nacional do Estabelecimento de Saúde (CNES) contratado, observadas as regras do Sistema desse Cadastro Nacional, no que diz respeito a profissionais vinculados, quanto à carga horária semanal, tipo de vínculo, especialidade e CBO no CNES e esses dados devem ser mantidos continuamente atualizados, principalmente no tocante à carga horária desses recursos humanos, observadas as diretrizes estabelecidas pelo Ministério da Saúde a esse respeito;
10. Observância integral às normas e aos protocolos técnicos e operacionais de atendimento e regulamentos estabelecidos pelos gestores do SUS, bem como protocolos, onde a prescrição de exames, materiais, próteses e procedimentos devem conformar-se àqueles preconizados na Tabela SIGTAP, prescrição de medicamentos presentes na REMUME, na vigência deste instrumento, suas atualizações, e aos casos em que o Poder Público Municipal, Estadual ou Federal possua rotina de fornecimento;
11. Manter, durante a vigência deste termo, em compatibilidade com as obrigações por ele assumidas, todas as condições de habilitação e qualificação exigidas;
12. Comunicar ao Município imediatamente, qualquer alteração que possa comprometer a manutenção do presente termo;
CLÁUSULA DÉCIMA SÉTIMA – DAS INFRAÇÕES E SANÇÕES ADMINISTRATIVAS
I – Comete infração administrativa, nos termos da Lei Federal nº 14.133/2021, a CONTRATADA que:
a) der causa à inexecução parcial do contrato;
b) der causa à inexecução parcial do contrato, que cause grave dano à Administração ou ao funcionamento dos serviços públicos ou ao interesse coletivo;
c) der causa à inexecução total do contrato;
d) deixar de entregar a documentação exigida para o certame/execução do contrato;
e) não manter a proposta, salvo em decorrência de fato superveniente, devidamente justificado;
f) não celebrar o contrato ou não entregar a documentação exigida para a contratação, quando convocado dentro do prazo de validade de sua proposta;
g) ensejar o retardamento da execução ou da entrega do objeto da contratação sem motivo justificado;
h) apresentar declaração ou documentação falsa exigida para o certame ou prestar declaração falsa durante a dispensa eletrônica/processo de inexigibilidade ou execução do contrato;
i) fraudar a contratação ou praticar ato fraudulento na execução do contrato;
j) comportar-se de modo inidôneo ou cometer fraude de qualquer natureza;
k) praticar atos ilícitos com vistas a frustrar os objetivos da contratação;
l) praticar ato lesivo, previsto no artigo 5º, da Lei nº 12.846 de 1º de agosto de 2013;
II – Serão aplicadas ao responsável pelas infrações administrativas acima descritas, as seguintes sanções:
a) Advertência, quando a Contratada der causa à inexecução parcial do contrato, sempre que não se justificar a imposição de penalidade mais grave (artigo 156, §2º da Lei Federal nº 14.133/2021);
b) Impedimento de licitar e contratar, por prazo não superior a 03 (três) anos, quando praticadas as condutas descritas nas alíneas “b”, “c”, “d”, “e”, “f” e “g” do inciso acima descrito, sempre que não se justificar a imposição de penalidade mais grave (artigo 156, §4º da Lei Federal nº 14.133/2021);
c) Declaração de inidoneidade para licitar e contratar, pelo prazo mínimo de 03 (três) anos, e máximo de 06 (seis) anos, quando praticadas as condutas descritas nas alíneas “h”, “i”, “j”, “k” e “l” do inciso acima descrito, bem como nas alíneas “b”, “c”, “d”, “e”, “f”, e “g”, que justifiquem a imposição de penalidade mais grave (artigo 156, §5º, da Lei Federal nº 14.133/2021);
d) Multa:
1. Moratória de 0,5% (zero vírgula cinco por cento) por dia de atraso injustificado, sobre o valor total do contrato;
2. Compensatória de 10% (dez por cento) sobre o valor total do contrato, no caso de inexecução total do objeto;
III – O atraso superior a 90 (noventa) dias úteis, autoriza a Administração promover a rescisão do contrato por descumprimento ou cumprimento irregular de suas cláusulas, conforme dispõe o artigo 137 da Lei Federal nº 14.133/2021);
IV – A aplicação das sanções previstas neste contrato não exclui, em hipótese alguma, a obrigação de reparação integral do dano causado à Contratante (artigo 156, §9º, da Lei Federal nº 14.133/2021);
V – Antes da aplicação de multa, será facultada a defesa do interessado, no prazo de 15 (quinze) dias úteis, contados da data de sua intimação (artigo 157, da Lei Federal nº 14.133/2021);
VI – Se a multa aplicada e as indenizações cabíveis forem superiores ao valor do pagamento eventualmente devido pela Contratante à Contratada, além da perda desse valor, a diferença será descontada da garantia prestada (quando houver) ou será cobrada judicialmente (artigo 156, §8º, da Lei Federal nº 14.133/2021);
VII – Previamente ao encaminhamento à cobrança judicial, a multa poderá ser recolhida administrativamente no prazo máximo de 10 (dez) dias, a contar da data do recebimento da comunicação enviada pela autoridade competente;
VIII – A aplicação das sanções realizar-se-á em processo administrativo que assegure o contraditório e a ampla defesa à Contratada, observando-se o procedimento previsto no caput e parágrafos do artigo 158, da Lei nº 14.133/2021, para as penalidades de impedimento de licitar e contratar e de declaração de inidoneidade para licitar ou contratar;
IX – Na aplicação das sanções serão considerados (art. 156, §1º):
a) A natureza e a gravidade da infração cometida;
b) As peculiaridades do caso concreto;
c) As circunstâncias agravantes ou atenuantes;
d) Os danos que dela provierem para a Contratante;
e) A implantação ou o aperfeiçoamento de programa de integridade, conforme normas e orientações dos órgãos de controle;
Parágrafo Primeiro: A aplicação de multa de mora não impedirá que a Administração, ora Contratante, a converta em compensatória e promova a extinção unilateral do contrato, com a aplicação cumulada de outras sanções previstas na Lei Federal nº 14.133/21.
Parágrafo Segundo: Os atos previstos como infrações administrativas na Lei Federal nº 14.133, de 2021, ou em outras leis de licitações e contratos da Administração Pública que também sejam tipificados como atos lesivos na Lei nº 12.846, de 2013, serão apurados e julgados conjuntamente, nos mesmos autos, observados o rito procedimental e autoridade competente definidos na referida Lei (art. 159).
Parágrafo Terceiro: A personalidade jurídica da Contratada poderá ser desconsiderada sempre que utilizada com abuso do direito para facilitar, encobrir ou dissimular a prática dos atos ilícitos previstos neste contrato ou para provocar confusão patrimonial, e, nesse caso, todos os efeitos das sanções aplicadas à pessoa jurídica serão estendidos aos seus administradores e sócios com poderes de administração, à pessoa jurídica sucessora ou à empresa do mesmo ramo com relação de coligação ou controle, de fato ou de direito, com a Contratada, observados, em todos os casos, o contraditório, a ampla defesa e a obrigatoriedade de análise jurídica prévia (art. 160).
Parágrafo Quarto: O Contratante deverá, no prazo máximo 15 (quinze) dias úteis, contados da data de aplicação da sanção, informar e manter atualizados os dados relativos às sanções por ela aplicadas, para fins de publicidade no Cadastro Nacional de Empresas Inidôneas e Suspensas (Ceis) e no Cadastro Nacional de Empresas Punidas (Cnep), instituídos no âmbito do Poder Executivo Federal (Art. 161).
Parágrafo Quinto: As sanções de impedimento de licitar e contratar e declaração de inidoneidade para licitar ou contratar, são passíveis de reabilitação, desde que atendidos os requisitos constantes no art. 163, da Lei Federal nº 14.133/21.
CLÁUSULA DÉCIMA OITAVA – DA RESPONSABILIDADE CIVIL DA CONTRATADA: A CONTRATADA é responsável pela indenização de dano causado ao paciente e a terceiros a eles vinculados, decorrentes de ação ou omissão voluntária ou de negligência, imperícia ou imprudência, praticadas pelo profissional e seus empregados, ficando assegurado ao CONTRATANTE o direito de regresso.
Parágrafo Único: A fiscalização ou o acompanhamento da execução deste contrato pelos órgãos competentes da Secretaria Municipal de Saúde não exclui nem reduz a responsabilidade da CONTRATADA, nos termos da legislação referente a licitações e contratos administrativos.
CLÁUSULA DÉCIMA NONA – DAS PRERROGATIVAS DA ADMINISTRAÇÃO: O CONTRATANTE poderá fazer uso das prerrogativas previstas no art. 104, da Lei Federal nº 14.133/2021.
CLÁUSULA VIGÉSIMA – DA EXTINÇÃO DO CONTRATO
I – O contrato se extingue quando vencido o prazo nele estipulado, independentemente de terem sido cumpridas ou não as obrigações de ambas as partes contraentes;
II – Se as obrigações não forem cumpridas no prazo estipulado, a vigência ficará prorrogada até a conclusão do objeto, caso em que deverá a Administração providenciar a readequação do cronograma fixado para o contrato.
III – Quando a não conclusão do contrato referida no item anterior decorrer de culpa da Contratada:
a) Ficará ele constituído em mora, sendo-lhe aplicá

Publicações legais

apresentando, quando solicitado pela Administração, endereço atual do Contratante e local em que foi executado o objeto contratado, dentre outros documentos.
6.3 Os documentos exigidos poderão ser apresentados em original ou por cópia autenticada, sendo recepcionado o pedido de credenciamento somente mediante a documentação completa estabelecida.
6.4 A Comissão Especial de Credenciamento poderá, durante a análise da documentação, convocar os interessados para quaisquer esclarecimentos que porventura se fizerem necessários.
6.5 Serão consideradas habilitadas no CREDENCIAMENTO as pessoas físicas que protocolarem o requerimento de credenciamento, acompanhado de todos os documentos descritos neste edital, em envelope ou volume fechado, no Pronto Atendimento Municipal de Umuarama, até o dia e hora limites para o seu recebimento e que atenderem às exigências de habilitação, contendo no anverso da parte externa do envelope os dizeres:
AO PRONTO ATENDIMENTO MUNICIPAL DE UMUARAMA
NOME DO CANDIDATO, CPF,
ENDEREÇO, TELEFONE E E-MAIL
CREDENCIAMENTO
6.6 A classificação será de acordo com a ordem de entrega dos envelopes com a documentação exigida.
6.6.1 Na primeira fase do credenciamento serão credenciadas e contratualizadas a quantidade de pessoas físicas necessárias para suprir a necessidade prevista no ANEXO I, por ordem de recebimento dos protocolos, desde que atendam os critérios deste edital;
6.6.2 As pessoas fisicas que excederem a primeira necessidade constarão em cadastro de reserva;
6.7.1 Havendo alguma restrição na comprovação da regularidade fiscal, será assegurado o prazo de 05 (cinco) dias úteis, cujo termo inicial corresponderá ao momento em que o participante for declarado habilitado, prorrogáveis por igual período, a critério da Administração Pública, para a regularização da documentação, pagamento ou parcelamento do débito, e emissão de eventuais certidões negativas ou positivas com efeito de certidão negativa;
6.7.2 A não regularização da documentação, no prazo previsto no item 6.9.1, implicará decadência do direito à contratação, sendo facultado à Administração convocar os participantes remanescentes, na ordem de classificação.
6.8 Havendo a necessidade de envio de documentos de habilitação complementares, necessários à confirmação daqueles exigidos neste Edital e já apresentados, o participante será convocado a encaminhá-los, em formato digital, após solicitação da Administração, sob pena de inabilitação.
6.9 Será inabilitada o participante que não apresentar toda a documentação exigida no presente Edital e que não comprovar sua habilitação, seja por não apresentar quaisquer dos documentos exigidos, ou apresentá-los em desacordo com o estabelecido neste Edital.
6.10 A entrega da documentação acima estabelecida implica manifestação de interesse no credenciamento, bem como aceitação e submissão, independente de manifestação expressa, a todas as normas e condições deste Edital.
6.11. A documentação de habilitação será analisada pela comissão de credenciamento, especialmente designada para este fim pela Secretaria Municipal de Saúde, que adotará como critério de habilitação o cumprimento regular de todos os critérios do Edital;
6.11.1 Ao avaliar os pedidos de credenciamento e a documentação, a Comissão de Credenciamento levará em consideração todas as condições e exigências estabelecidas no Edital e demais normas vigentes, no que for cabível;
6.11.2 Das decisões da Comissão de Credenciamento cabe recurso à autoridade superior da Prefeitura Municipal de Umuarama, no prazo de até 03 (três) dias úteis da publicação do resultado do julgamento na Imprensa Oficial do Município;
6.11.3 A Comissão Especial de Habilitação e Julgamento das Propostas ao Edital habilitará os interessados que atenderem as exigências do edital.
7. DOS PRAZOS
7.1. O requerimento de credenciamento deverá ser dirigido à Comissão Técnica de Credenciamento, acompanhado de toda a documentação exigida, de acordo com os itens 5 e 6 deste Edital, devendo ser protocolado junto ao Pronto Atendimento Municipal de Umuarama, a qualquer momento, entre o dia 14 de dezembro de 2023 e o dia 14 de dezembro de 2024, durante o horário de funcionamento administrativo do órgão, em envelope lacrado.
7.1.1 A Administração, a seu critério, poderá prorrogar o presente prazo caso necessário, com a devida publicação.
7.2 O prazo de vigência deste chamamento é de 12 (doze) meses, contados de sua publicação, podendo ser prorrogado conforme legislação vigente.
7.3 O prazo de vigência do contrato a ser celebrado em decorrência do credenciamento será de até 06 (seis) meses, contados da data de sua assinatura, podendo ser prorrogado, por iguais e sucessivos períodos, conforme legislação aplicável à espécie.
7.3 O prazo para assinatura do contrato será de 05 (cinco) dias corridos, contados da convocação do interessado.
8. DOS ESCLARECIMENTOS E DA IMPUGNAÇÃO AO EDITAL
8.1 Qualquer pessoa é parte legítima para impugnar o presente Edital por irregularidade na aplicação da Lei Federal nº 14.133/2021, ou para solicitar esclarecimentos e providências sobre os seus termos.
8.2 As impugnações e os pedidos de esclarecimento deverão ser encaminhados por meio eletrônico, através do e-mail andersonluiz@umuarama.pr.gov.br ou de forma física, na Secretaria Municipal de Saúde, no Setor de Pronto Atendimento Municipal, em até 03 (três) dias úteis anteriores à data fixada para início do recebimento dos documentos para credenciamento.
8.3 As impugnações e os pedidos de esclarecimentos não suspendem os prazos previstos no item anterior.
8.3.1 A concessão de efeito suspensivo à impugnação é medida excepcional e deverá ser motivada pelo Agente de Contratação ou pela Comissão de Credenciamento, nos autos do processo administrativo.
8.4 O Agente de Contratação ou a Comissão de Credenciamento deverá julgar as impugnações e responder aos pedidos de esclarecimento em até 03 (três) dias úteis, contados da data de seu recebimento, limitado ao último dia útil anterior à data de início do credenciamento, podendo, para tanto, requisitar subsídios formais ao setor técnico competente.
8.5 A resposta à impugnação ou ao pedido de esclarecimento será encaminhado no e-mail do solicitante e divulgada no Sítio Eletrônico Oficial do Município de Umuarama/PR (www.umuarama.pr.gov.br) no prazo previsto no parágrafo único, do art. 164, da Lei nº 14.133/2021 e vinculará os participantes e a Administração.
8.6 Acolhida a impugnação, será definida e publicada nova data para o recebimento dos documentos, respeitando o disposto no §1º, do art. 55, da Lei nº 14.133/2021.
9. DO PROCESSAMENTO DO CREDENCIAMENTO
9.1 Após o prazo de 5 (cinco) dias, do início da vigência do edital, para apresentação dos documentos a que alude o item anterior, a Comissão Especial de Credenciamento procederá a sua análise, e no prazo máximo de 05 (cinco) dias úteis, habilitará previamente os interessados que atenderem às disposições contidas neste edital e ao final da análise será publicado no jornal a classificação dos credenciados seguindo os critérios do item 6.
9.1.1 O prazo previsto no item anterior poderá ser prorrogado por igual período e por uma única vez.
9.1.2 Poderão ser solicitados esclarecimentos, retificações e complementações da documentação ao interessado, para o regular trâmite do Credenciamento.
9.1.2 Será publicada, no Diário Oficial do Município, a relação dos credenciados previamente habilitados que supriram a primeira demanda de contratação, bem como os demais que formarão cadastro de reserva, ambos em ordem de classificação.
9.1.3 Após o atendimento da demanda inicial, enquanto da vigência do processo de credenciamento, as demais pessoas interessadas formarão cadastro de reserva e somente serão contratadas em caso de surgimento de demandas oriundas de descredenciamento. A cada 30 dias será publicado no diário oficial do município, as pessoas contratadas, bem como a lista de cadastro de reserva.
9.2 Das decisões da Comissão Técnica de Credenciamento caberá recurso, com efeito suspensivo, à Comissão Especial, no prazo de 05 dias úteis, a contar da data da ciência da decisão.
9.2.1 Os recursos serão recebidos por meio eletrônico, no endereço andersonluiz@umuarama.pr.gov.br (dirigidos ao Agente de Contratação ou à Comissão Especial de Credenciamento, os quais poderão reconsiderar sua decisão, no prazo de 05 (cinco) dias úteis ou, nesse mesmo prazo, remetê-lo para decisão do Chefe do Poder Executivo Municipal, nos termos do art. 2°, inciso V, do Decreto Municipal n.° 302, de 03 de Outubro de 2022.
9.2.2 A autoridade máxima, após receber o recurso e a informação do Agente de Contratação ou da Comissão Especial de Credenciamento designada proferirá, também no prazo de 05 (cinco) dias úteis, a sua decisão, devendo promover a sua respectiva publicação.
9.3 Atendidos tais critérios, quais sejam, a correta apresentação da documentação pertinente, a citada Comissão lavrará a relação final dos credenciados que atenderam a todos os requisitos, sendo então considerados aptos à prestação dos serviços pretendidos.
9.3.1 Será publicada, no Diário Oficial do Município, a relação final dos credenciados habilitados.
9.4 A Comissão Técnica de Credenciamento emitirá um Relatório Conclusivo sobre a viabilidade do credenciamento, o qual será submetido de imediato à contratação, de acordo com as necessidades e disponibilidades financeira e orçamentária.
9.5 Ato contínuo, o Fundo Municipal de Saúde procederá à confecção e a assinatura do Termo de Credenciamento com cada um dos credenciados, conforme modelo constante do Anexo VI.
9.6 Todos os credenciados aptos estarão habilitados à prestação dos serviços a que se candidataram, segundo a capacidade de seu atendimento antes informado.
9.7 Durante a vigência do Edital de Credenciamento, incluídas as suas republicações, o órgão ou entidade contratada, a seu critério, poderá convocar por ofício os credenciados para nova análise de documentação, quando será exigida a apresentação dos documentos que comprovem a manutenção das condições inicialmente previstas no instrumento convocatório, sob pena de descredenciamento, nos termos do art. 31, do Decreto Municipal nº 067/2023.
9.7.1 Se houver necessidade de alteração das regras, condições e minutas, deverá ser providenciado novo Credenciamento de todos os interessados.
10. DA CONTRATAÇÃO
10.1 Estando as interessadas aptas a contratar com o Município, a Secretaria Consulente realizará o protocolo do Processo de Inexibilidade de Licitação, tomando-se por base o artigo 74, inciso IV, da Lei Federal nº 14.133/2021, tendo em vista o fato de que a competição resta faticamente impossibilitada, já que é do interesse da coletividade local que o maior número possível de pessoas prestem os serviços especializados em questão, no intuito de ampliar o acesso da população envolvida.
10.1.1 As contratações obedecerão à necessidade da Administração. Serão contratados de acordo com a demanda os credenciados aptos durante o prazo de vigência deste edital pela ordem de recebimento dos protocolos. Os habilitados que excederem a primeira necessidade constarão em cadastro de reserva e conforme ordem de classificação estabelecida no item 6.
10.1.2 Após instruído com os documentos pertinentes, aludido processo será encaminhado à Procuradoria-Geral do Município, que verificará a regularidade do procedimento e a viabilidade jurídica da contratação.
10.2 As pessoas interessadas que forem habilitadas ao credenciamento serão Contratadas por meio de instrumento de prestação de serviços, de natureza precária, caracterizado pela unilateralidade e discricionariedade, onde se estabelecerão os direitos, obrigações e responsabilidades das partes, podendo o contrato ser rescindido, a qualquer tempo, sem que caibam às Contratadas quaisquer direitos, vantagens ou indenizações.
10.2.1 O interessado habilitado terá o prazo de 05 (cinco) dias úteis, contados da data de sua convocação, para assinar o Termo de Contrato, sob pena de decair do direito à contratação, sem prejuízo das sanções previstas neste Instrumento.
10.2.2 O prazo previsto para assinatura do contrato ou para o aceite em instrumento equivalente poderá ser prorrogado 1 (uma) vez, por igual período, por solicitação justificada do adjudicatário e aceita pela Administração.
10.3 O prazo de vigência da contratação será de 06 (seis) meses, contados da data de sua assinatura, tendo eficácia legal após a publicação de seu extrato no Diário Oficial do Município, prorrogável conforme previsão nos anexos a este Instrumento.
10.4 Na assinatura do contrato, será exigida a comprovação das condições de habilitação e contratação consignadas neste edital, as quais deverão ser mantidas pelo contratante durante toda a vigência do contrato.
10.5 São de inteira responsabilidade dos profissionais contratados, as obrigações pelos encargos previdenciários, fiscais, trabalhistas e comerciais resultantes de execução do Contrato.
10.6 Os profissionais contratados são responsáveis pelos danos causados diretamente à Secretaria Municipal de Saúde, Instituto e seus segurados ou terceiros, decorrentes da execução do contrato.
10.7 O Credenciamento não garante a efetiva contratação dos participantes do Chamamento Público devidamente habilitados pela Administração, ocorrendo somente por iniciativa do órgão ou entidade requisitante, observadas as condições de regularidade das exigências previstas no instrumento convocatório.
11. DO DESCREDENCIAMENTO
11.1 O credenciado poderá solicitar seu descredenciamento com, no mínimo, 30 (trinta) dias de antecedência, mediante o envio de pedido escrito ao órgão ou entidade contratante, surtindo efeitos a partir do protocolo do requerimento.
11.2 O não cumprimento das disposições deste Edital, do Decreto Municipal nº 067/2023 e da Lei Federal n° 14.133, de 1° de Abril de 2021, poderá acarretar o descredenciamento ao credenciado, sem prejuízo da aplicação de eventuais sanções
11.2.1 O descredenciamento será cabível em função de fatos que ensejem o comprometimento das condições de habilitação e que sejam insanáveis ou não tenham sido sanados no prazo assinalado pela Secretaria Municipal responsável pela gestão do Credenciamento, bem como em razão de desvios de postura profissional ou situações que possam interferir negativamente nos padrões éticos e operacionais de execução dos serviços contratados.
11.2.2 A aplicação da sanção de descredenciamento pode ocasionar a exclusão da entidade pelo prazo de até 05 (cinco) anos.
12. DO PREÇO E DAS CONDIÇÕES DE PAGAMENTO
12.1. Para fazer jus ao recebimento de honorários por serviços técnicos prestados ao município caberá ao credenciado as seguintes obrigações funcionais tais como:
12.1.1. Assiduidade;
12.1.2. Pontualidade;
12.1.3. Estar em dia com a documentação exigida;
12.1.4. Registro de frequência de acordo com as ferramentas de controle de horário fornecidas pela instituição (biometria digital, relógio ponto).
12.2. Os pagamentos dos serviços efetivamente prestados serão realizados, exclusivamente por depósito bancário na CONTA CORRENTE vinculada ao CPF do credenciado após a conferência da escala de horas prestadas, em até 5 dias úteis do início de cada mês;
12.3. A contabilização das horas efetivamente prestadas, será realizada pelo boletim emitido no sistema de relógio ponto digital, na qual gerará o valor de horas trabalhadas, inclusive a incidência de adicional noturno.
12.4. Serão descontados na fonte os encargos do INSS conforme legislação para RPA (Recibo de Pagamento Autônomo), IRRF (Imposto de Renda Retido na Fonte), de acordo com as legislações vigentes;
12.5. A contratada deverá informar uma Conta-Corrente ativa, vinculada ao CPF, a ser informada pelo CREDENCIADO para que os pagamentos possam ser efetivados, mediante comprovação da prestação dos serviços pela escala devidamente atestada pelo encarregado do setor onde foi prestado o serviço;
12.6. Não serão efetuados pagamentos de outras formas, como boleto bancário, depósito em conta-salário, ordem de pagamento etc.;
12.7. Nos casos de ocorrência de interrupção de serviços ou modificação de procedimentos de forma não combinada entre as partes, os pagamentos mensais deverão ser suspensos, mediante prévia notificação ao credenciado, até que o episódio seja esclarecido pela Gerência Técnica e Gerência Administrativa do local de trabalho e anuência do Secretário(a) de Saúde.
13. DOS RECURSOS ORÇAMENTÁRIOS
13.1 Para atender as despesas decorrentes do credenciamento, a Secretaria Municipal Saúde valer-se-á de recursos próprios e que estejam livres e não comprometidos, conforme DOTAÇÃO ORÇAMENTÁRIA vigente do Fundo Municipal de Saúde, a serem discriminadas no ato da contratação.
14. DAS INFRAÇÕES E SANÇÕES ADMINISTRATIVAS
14.1 Comete infração administrativa o contratado que cometer quaisquer das infrações previstas no art. 155 da Lei nº 14.133, de 2021, quais sejam:
14.1.1 Dar causa à inexecução parcial do contrato, entende-se como inexecução parcial do contrato os atrasos ou saídas antecipadas injustificadas superiores a 10 minutos;
14.1.2 Dar causa à inexecução parcial do contrato que cause grave dano à Administração, ao funcionamento dos serviços públicos ou ao interesse coletivo;
14.1.3 Dar causa à inexecução total do contrato;
14.1.4 Deixar de entregar a documentação exigida para o certame;
14.1.5 Não manter a proposta, salvo em decorrência de fato superveniente devidamente justificado;
14.1.6 Não celebrar o contrato ou não entregar a documentação exigida para a contratação, quando convocado dentro do prazo de validade de sua proposta;
14.1.7 Ensejar o retardamento da execução ou da entrega do objeto da contratação sem motivo justificado;
14.1.8 Apresentar declaração ou documentação falsa exigida para o certame ou prestar declaração falsa durante a dispensa eletrônica ou a execução do contrato;
14.1.9 Fraudar a dispensa eletrônica ou praticar ato fraudulento na execução do contrato;
14.1.10 Comportar-se de modo inidôneo ou cometer fraude de qualquer natureza;
a) Considera-se comportamento inidôneo, entre outros, a declaração falsa quanto às condições de participação, quanto ao enquadramento como ME/EPP ou o conluio entre os fornecedores, em qualquer momento da dispensa, mesmo após o encerramento da fase de lances;
14.1.11 Praticar atos ilícitos com vistas a frustrar os objetivos deste certame;
14.1.12 Praticar ato lesivo previsto no art. 5º da Lei nº 12.846, de 1º de agosto de 2013.
14.2 Serão aplicadas ao responsável pelas infrações administrativas acima descritas as seguintes sanções:
a) Advertência, quando a Contratada der causa à inexecução parcial do contrato, sempre que não se justificar a imposição de penalidade mais grave (art. 156, §2º, da Lei);
b) Impedimento de licitar e contratar, quando praticadas as condutas descritas nos subitens 10.1.2 a 10.1.7 deste Aviso, sempre que não se justificar a imposição de penalidade mais grave (art. 156, §4º, da Lei);
c) Declaração de inidoneidade para licitar e contratar no âmbito da Administração Pública Direta e Indireta do Ente Federativo que tiver aplicado a sanção, quando praticadas as condutas descritas nos subitens 10.1.8 a 10.1.12 deste Aviso, bem como nos subitens 10.1.2 a 10.1.7 que justifiquem a imposição de penalidade mais grave (art. 156, §5º, da Lei);
d) Multa:
d.1) moratória de 1% (um por cento) por falta no plantão escalado, sobre o valor do contrato, até o limite de 30 (trinta) dias;
d.1.1) A falta superior a 30 (trinta) dias autoriza a Administração a promover a rescisão do contrato por descumprimento ou cumprimento irregular de suas cláusulas, conforme dispõe o inciso I, do art. 137, da Lei nº 14.133/2021.
d.2) compensatória de 30% (trinta por cento) sobre o valor total do contrato, no caso de inexecução total do objeto;
d.3) desconto de 30% do valor do plantão escalado em caso de atrasos ou saídas antecipadas superiores à 10 minutos;
d.4) desconto de 50% do valor do plantão escalado em casos de atrasos superior à 30 minutos;
14.3 A aplicação das sanções previstas neste Edital não exclui, em hipótese alguma, a obrigação de reparação integral do dano causado ao Contratante (art. 156, §9º).
14.4 Todas as sanções previstas neste Aviso poderão ser aplicadas cumulativamente com a multa (art. 156,§7º).
14.4.1 Antes da aplicação da multa, será facultada a defesa do interessado no prazo de 15 (quinze) dias úteis, contados da data de sua intimação (art. 157);
14.4.2 Se a multa aplicada e as indenizações cabíveis forem superiores ao valor do pagamento eventualmente devido pelo Contratante à Contratada, além da perda desse valor, a diferença será descontada da garantia prestada ou será cobrada judicialmente (art. 156, §8º);
14.4.3 Previamente ao encaminhamento à cobrança judicial, a multa poderá ser recolhida administrativamente no prazo máximo de 30 (trinta) dias, a contar da data do recebimento da comunicação enviada pela autoridade competente;
14.5 A aplicação das sanções realizar-se-á em processo administrativo que assegure o contraditório e a ampla defesa à Contratada, observando-se o procedimento previsto no caput e parágrafos do art. 158 da Lei nº 14.133, de 2021, para as penalidades de impedimento de licitar e contratar e de declaração de inidoneidade para licitar ou contratar.
14.6 Na aplicação das sanções serão considerados (art. 156, §1º):
a) A natureza e a gravidade da infração cometida;
b) As peculiaridades do caso concreto;
c) As circunstâncias agravantes ou atenuantes;
d) Os danos que dela provierem para o Contratante;
e) A implantação ou o aperfeiçoamento de programa de integridade, conforme normas e orientações dos órgãos de controle.
14.7 Os atos previstos como infrações administrativas na Lei nº 14.133, de 2021, ou em outras leis de licitações e contratos da Administração Pública que também sejam tipificados como atos lesivos na Lei nº 12.846, de 2013, serão apurados e julgados conjuntamente, nos mesmos autos, observados o rito procedimental e autoridade competente definidos na referida Lei (art. 159).
15. DAS DISPOSIÇÕES FINAIS
15.1 O Fundo Municipal de Saúde poderá, a qualquer tempo, motivadamente, aditar, revogar total ou parcialmente, ou mesmo anular o presente processo, sem que disso decorra qualquer direito ou indenização ou ressarcimento para os interessados, seja de que natureza for.
15.2 O Fundo Municipal de Saúde poderá, a qualquer tempo, realizar novos credenciamentos, através da divulgação de um novo regulamento.
15.3 Qualquer pedido de esclarecimento em relação a eventuais dúvidas de interpretação do presente Edital deverá ser encaminhado por escrito à Comissão Técnica de Credenciamento.
15.4 Este chamamento público será publicado 01 (uma) vez no Portal Nacional de Compras Públicas (PNCP) e mensalmente no Diário Oficial do Município e no Sítio Eletrônico Oficial do Município (www.umuarama.pr.gov.br).
15.5 Integram este Edital de Chamamento Público, para todos os fins e efeitos, os seguintes anexos:
15.5.1 ANEXO I – Termo de Referência;
15.5.2 ANEXO II – Modelo de Requerimento de Inscrição no Credenciamento;
15.5.3 ANEXO III – Modelo de Declaração;
15.5.4 ANEXO IV – Minuta de Contrato.
Umuarama, 08 de dezembro de 2023.
EDSON DOS SANTOS SOUZA
Secretário Municipal de Saúde
ANEXO I
TERMO DE REFERÊNCIA
EDITAL DE CHAMAMENTO PÚBLICO Nº 007/2023 – CREDENCIAMENTO DE PESSOAS FÍSICAS PARA PRESTAÇÃO DE SERVIÇOS NA ÁREA DA SAÚDE
PROCESSO ADMINISTRATIVO N° 1429/2023 de 26/10/2023
1. DAS CONDIÇÕES GERAIS DA CONTRATAÇÃO (Art. 6º, inciso XXIII, 'a' e 'e', da Lei nº 14.133/2021)
1.1. Credenciamento de Pessoas FíSICAS na área de saúde para a prestação de serviços de TÉCNICO DE ENFERMAGEM PLANTONISTA, em caráter de rotatividade, a carga horária estimada mensal de até 5.580 horas (Cinco mil, quinhentos e oitenta) e anual estimada de 66.960 (Sessenta e seis mil, novecentos e sessenta), sendo os serviços realizados de acordo com a necessidade e conveniência do Município de Umuarama/ Secretaria Municipal de Saúde na Unidade Pronto Atendimento do Município, conforme especialidades e nos seguintes termos abaixo descritos:
FUNÇÃO/HABILITAÇÃO HORA MENSAL VALOR MENSAL HORA ANUAL VALOR ANUAL
TÉCNICO DE ENFERMAGEM PLANTONISTA
Valor R$ 19,94 por hora
Adicional Valor R$ 4,15 por hora noturna (conforme item 15.1.1) Até 5.580 horas
Até
2000 horas com adicional noturno Até
R$ 111.265,20
Até
R$ 8.300,00 Até
66.960 horas
Até
24.000 horas com adicional noturno Até
R$ 1.335.182,40
Até
R$ 99.600,00
1.2. O credenciado deverá cumprir minimamente 180 (cento e oitenta) horas mensais de trabalho e no máximo 240 (duzentos e quarenta) horas mensais, podendo ultrapassar a presente carga horária em situações de extrema necessidade, e com aprovação prévia do gestor;
1.3. O credenciado deverá observar a realização de intervalo mínimo de repouso de 12 (doze) horas entre plantões, podendo diminuir a presente carga horária de intervalo em situações de extrema necessidade, e com aprovação prévia do gestor;
1.4. O serviço requisitado no âmbito deste credenciamento será prestado de acordo com as necessidades do PRONTO ATENDIMENTO MUNICIPAL, em sistema de revezamento, não havendo, necessariamente, ser executada a totalidade estimada no respectivo Termo de Credenciamento (Contrato);
1.5 DA REMUNERAÇÃO:
1.5.1 O CREDENCIAMENTO visa à contratação de Técnicos de Enfermagem Plantonista para o Pronto Atendimento Municipal de Umuarama.
1.5.1.1. Remuneração baseada na Lei Complementar Municipal Nº 527/2022 (vencimento atualizado R$ 2.312,47) + Lei Municipal Nº4695/2023 como complementação para atingir o valor do piso nacional da enfermagem (lei nº 14.434/2022), que estabelece o vencimento do técnico de enfermagem em R$ 3.325,00 (44 horas semanais). Foi adicionado adicional de insalubridade de 20% sobre o salário-mínimo (art. 189 à 194 da CLT) R$ 264,00. Para cálculo de adicional de hora noturna foi realizado a seguinte análise: a hora normal tem a duração de 60 (sessenta minutos e a hora noturna, por disposição legal, é computada como sendo 52 (cinquenta e dois) minutos e 30 (trinta) segundos, ou seja, cada hora noturna sofre a redução de 7 minutos e 30 segundos ou ainda 12,5% sobre o valor da hora diurna, considera-se o horário para o adicional noturno o período compreendido entre as 22h00min da noite até as 05h00min da manhã do dia seguinte. Para fins de cálculo de valor é acrescido o percentual de 12,5% na hora noturna, ficando a conta da seguinte maneira: Por exemplo considerando o salário de R$ 3.325,00 dividido pela carga horária mensal (180) temos o valor da hora normal de R$ 18,47 acrescenta-se 20% para obter a hora noturna R$ 3,69 mais 12,5%, o que gera o valor de R$ 4,15 de hora noturna. A definição do valor por hora foi estabelecida pela soma do vencimento (R$ 3.325,00) + adicional de insalubridade (R$ 264,00) dividido por 180 (horas), resultante no valor hora de R$ 19,94. Para hora trabalhada no período entre 22h00min da noite até 05h00min da manhã, será acrescido o valor hora de R$ 4,15.
1.5.1.2. Os serviços prestados serão remunerados por hora plantão ou por hora efetivamente trabalhada, conforme a especificidade do serviço e com autorização pela chefia, por meio de escala prévia e executada mediante comprovação dos serviços prestados;
1.5.2. Todos os tributos, encargos sociais, ônus trabalhistas e previdenciários ou outro de quaisquer naturezas estão inclusos neste preço, não cabendo ao profissional nada mais pleitear a esta municipalidade, uma vez que o preço será considerado líquido e certo.
2. DA FUNDAMENTAÇÃO E DESCRIÇÃO DA NECESSIDADE DA CONTRATAÇÃO (Art. 6º, inciso XXIII, alínea 'b', da Lei nº 14.133/2021).
2.1 Se faz necessário o credenciamento de pessoas físicas para a prestação de serviços de TÉCNICO DE ENFERMAGEM, em caráter de plantonista na Unidade de Pronto Atendimento 24 (vinte e quatro) horas, que tenham habilitação para o exercício das funções previstas neste Edital.
Saliente-se que o órgão consulente optou pela figura do chamamento público, tendo em vista a possibilidade de contratação de mais de uma pessoa física para a realização dos serviços, desde que atendam todas as exigências do edital, frisando que tal procedimento não acarretará prejuízo e que a intenção de sua utilização nada mais é do que melhor atender as necessidades da Administração, mediante a seleção do maior número possível de interessados em prestar o serviço buscado, através de um procedimento simples, rápido, público e impessoal.
3. DOS REQUISITOS DA CONTRATAÇÃO (Art. 6º, XXIII, alínea 'd', da Lei nº 14.133/21)
3.1 A contratação deverá observar os seguintes requisitos:
3.1.1 Não será admitida a subcontratação do objeto contratual.
3.1.2 Não haverá exigência da garantia da contratação dos arts. 96 e seguintes da Lei nº 14.133/21.
4. DO MODELO DE EXECUÇÃO CONTRATUAL (Art. 6º, XXIII, alínea 'e', e art. 40, §1º, inciso II, ambos da Lei nº 14.133/21)
4.1. Na execução do presente contrato, os partícipes deverão observar as seguintes condições:
I – O acesso aos serviços do SUS faz-se exclusivamente pela Secretaria Municipal de Saúde;
II – O objeto do presente contrato será realizado conforme encaminhamento a ser efetuado pela Secretaria Municipal de Saúde, a carga horária estabelecidos na Cláusula Segunda do presente contrato;
III – As ações e os serviços de saúde executados são dotados de gratuidade, não podendo haver cobrança aos usuários ou seus acompanhantes, de qualquer complementação aos valores pagos pelos serviços prestados nos termos deste contrato;
IV – Os serviços ora contratados serão prestados diretamente pela CONTRATADA;
V – A execução do objeto dar-se-á segundo princípios e diretrizes do Sistema Único de Saúde – SUS, regulamentados pela Lei nº 8.080, de 19 de setembro de 199, com observância integral dos protocolos técnicos de atendimento e regulamentos estabelecidos pelo Ministério da Saúde e respectivos gestores do SUS;
VI – A CONTRATADA deverá prestar atendimento humanizado, de acordo com a Política Nacional de Humanização do SUS;
Parágrafo Primeiro: Sem prejuízo do acompanhamento, da regulação, da fiscalização e da normatividade suplementar, exercidos pelo CONTRATANTE sobre a execução do objeto deste contrato, fica desde já reconhecida a prerrogativa de controle e a autoridade normativa genérica da direção municipal da Secretaria Municipal de Saúde, decorrente da Lei Orgânica da Saúde.
Parágrafo Segundo: É de responsabilidade exclusiva e integral da CONTRATADA a utilização de pessoal para execução do objeto deste contrato, devendo a mesma também arcar com todos os encargos trabalhistas, previdenciários, sociais e fiscais resultantes de vínculo empregatício, cujo ônus e obrigações em nenhuma hipótese poderão ser transferidos para o CONTRATANTE.
Parágrafo Terceiro: Será indicada a retenção ou glosa no pagamento, proporcional à irregularidade verificada, sem prejuízo das sanções cabíveis, caso se constate que a Contratada:
a) não produziu os resultados acordados;
b) deixou de executar, ou não executou com a qualidade mínima exigida as atividades contratadas;
c) deixou de utilizar materiais e recursos humanos exigidos para a execução do serviço, ou os utilizou com qualidade ou quantidade inferior à demandada.
5. DO MODELO DE GESTÃO CONTRATUAL (Art. 6º, XXIII, alínea 'f', da Lei nº 14.133/21)
5.1 O contrato deverá ser executado fielmente pelas partes, de acordo com as cláusulas avençadas e as normas da Lei Federal nº 14.133/2021, e cada parte responderá pelas consequências de sua inexecução total ou parcial.
5.2 Em caso de impedimento, ordem de paralisação ou suspensão do contrato, o cronograma de execução será prorrogado automaticamente pelo tempo correspondente, anotadas tais circunstâncias mediante simples apostila.
5.3 As comunicações entre o órgão ou entidade e a Contratada devem ser realizadas por escrito sempre que o ato exigir tal formalidade, admitindo-se o uso de mensagem eletrônica para esse fim.
5.4 O órgão ou entidade poderá convocar a contratada para adoção de providências que devam ser cumpridas de imediato.
5.5 Após a assinatura do contrato ou instrumento equivalente, o órgão ou entidade poderá convocar a contratada para reunião inicial para apresentação do plano de fiscalização, que conterá informações acerca das obrigações contratuais, dos mecanismos de fiscalização, das estratégias para execução do objeto, do plano complementar de execução da Contratada, quando houver, do método de aferição dos resultados e das sanções aplicáveis, dentre outros.
5.6 A execução do contrato deverá ser acompanhada e fiscalizada pelo(s) fiscal(is) do contrato, ou pelos respectivos substitutos.
5.7 O fiscal acompanhará a execução do contrato, para que sejam cumpridas todas as condições estabelecidas, de modo a assegurar os melhores resultados para a Administração.
5.8 O fiscal anotará no histórico de gerenciamento do contrato todas as ocorrências relacionadas à execução, com a descrição do que for necessário para a regularização das faltas ou dos defeitos observados.
5.9 Identificada qualquer inexatidão ou irregularidade, o fiscal emitirá notificações para a correção da execução do contrato, determinando prazo para a correção.
5.10 O fiscal informará ao gestor do contato, em tempo hábil, a situação que demandar decisão ou adoção de medidas que ultrapassem sua competência, para que adote as medidas necessárias e saneadoras, se for o caso.
5.11 No caso de ocorrências que possam inviabilizar a execução do contrato nas datas aprazadas, o fiscal comunicará o fato imediatamente ao gestor.
5.12 O fiscal deverá comunicar ao gestor, em tempo hábil, o término do contrato sob sua responsabilidade, com vistas à renovação tempestiva ou à prorrogação contratual.
5.13 O fiscal verificará a manutenção das condições de habilitação da Contratada, acompanhará o empenho, o pagamento, as garantias, as glosas e a formalização de apostilamento e termos aditivos, solicitando quaisquer documentos comprobatórios pertinentes, caso necessário.
5.14 Caso ocorram descumprimento das obrigações contratuais, o fiscal atuará tempestivamente na solução do problema, reportando ao gestor do contrato para que tome as providências cabíveis, quando ultrapassar a sua competência.
5.15 O gestor coordenará a atualização do processo de acompanhamento e fiscalização do contrato, contendo todos os registros formais da execução no histórico de gerenciamento, a exemplo da ordem de serviço, do registro de ocorrências, das alterações e das prorrogações contratuais, elaborando relatório com vistas à verificação da necessidade de adequações para o atendimento da finalidade da administração.
5.16 O gestor do contrato acompanhará a manutenção das condições de habilitação da Contratada, para fins de empenho de despesa e pagamento, e anotará os problemas que obstem o fluxo normal da liquidação e do pagamento da despesa no relatório de riscos eventuais.
5.17 O gestor do contrato acompanhará os registros realizados pelos fiscais, de todas as ocorrências relacionadas à execução e as medidas adotadas, informando à autoridade superior, se for o caso, aquelas que ultrapassarem a sua competência.
5.18 O gestor do contrato emitirá documento comprobatório da avaliação realizada pelos fiscais, quanto ao cumprimento de obrigações assumidas pela Contratada, com menção ao seu desempenho na execução contratual, baseado nos indicadores objetivamente definidos e aferidos, e a eventuais penalidades aplicadas.
5.19 O gestor do contrato tomará providências para a formalização de processo administrativo de responsabilização para fins de aplicação de sanções, a ser conduzido pela comissão de que trata o art. 158 da Lei Federal n.º 14.133/2021, ou pelo agente ou pelo setor com competência para tal, conforme o caso.
5.20 O gestor do contrato deverá elaborar relatório final com informações sobre a consecução dos objetivos que tenham justificado a contratação e eventuais condutas a serem adotadas para o aprimoramento das atividades da Administração.
6. DOS CRITÉRIOS DE SELEÇÃO DO FORNECEDOR (Art. 6º, XXIII, alínea 'h', da Lei nº 14.133/21)
6.1 Serão credenciadas as pessoas que atuem na Área de Saúde para a prestação de serviços TÉCNICO DE ENFERMAGEM, em caráter de plantonista na Unidade de Pronto Atendimento 24 (vinte e quatro) horas que tenham habilitação para o exercício das funções previstas neste Edital, que serão pagos com recurso próprio.
6.2 As exigências de habilitação jurídica, fiscal, social e trabalhista são as usuais para a generalidade dos objetos, conforme disciplinado nos itens 5 e 6 do Edital de Chamamento Público.
6.3 Os critérios de qualificação técnica e econômico-financeira a serem atendidos pelo prestador estão previstos no item 5, do Edital de Chamamento Público.
7. DOS CRITÉRIOS E DO PRAZO DE PAGAMENTO (Art. 6º, XXIII, alínea 'h', da Lei nº 14.133/21)
7.1. Para fazer jus ao recebimento de honorários por serviços prestados ao município, caberá à credenciada as seguintes obrigações funcionais:
a) Assiduidade;
b) Pontualidade;
c) Manutenção das condições de habilitação exigidas no Edital;
d) Registro de frequência de acordo com as ferramentas de controle de horário fornecidas pela instituição (biometria digital, relógio ponto);
7.2. Os pagamentos dos serviços efetivamente prestados serão realizados, exclusivamente por depósito bancário na CONTA CORRENTE vinculada ao CPF do credenciado após a conferência da escala de horas prestadas, em até 5 dias úteis do início de cada mês;
7.3. A contabilização das horas efetivamente prestadas, será realizada pelo boletim emitido no sistema de relógio ponto digital, na qual gerará o valor de horas trabalhadas, inclusive a incidência de adicional noturno.
7.4. Serão descontados na fonte os encargos do INSS conforme legislação para RPA (Recibo de Pagamento Autônomo), IRRF (Imposto de Renda Retido na Fonte), de acordo com as legislações vigentes;
7.5. A contratada deverá informar uma

Publicações legais

I – O acesso aos serviços do SUS faz-se exclusivamente pela Secretaria Municipal de Saúde;
II – O objeto do presente contrato será realizado conforme encaminhamento a ser efetuado pela Secretaria Municipal de Saúde, a carga horária estabelecidos na Cláusula Segunda do presente contrato;
III – As ações e os serviços de saúde executados são dotados de gratuidade, não podendo haver cobrança aos usuários ou seus acompanhantes, de qualquer complementação aos valores pagos pelos serviços prestados nos termos deste contrato;
IV – Os serviços ora contratados serão prestados diretamente pela CONTRATADA;
V – A execução do objeto dar-se-á segundo princípios e diretrizes do Sistema Único de Saúde – SUS, regulamentados pela Lei nº 8.080, de 19 de setembro de 199, com observância integral dos protocolos técnicos de atendimento e regulamentos estabelecidos pelo Ministério da Saúde e respectivos gestores do SUS;
VI – A CONTRATADA deverá prestar atendimento humanizado, de acordo com a Política Nacional de Humanização do SUS;
Parágrafo Primeiro: Sem prejuízo do acompanhamento, da regulação, da fiscalização e da normatividade suplementar, exercidos pelo CONTRATANTE sobre a execução do objeto deste contrato, fica desde já reconhecida a prerrogativa de controle e a autoridade normativa genérica da direção municipal da Secretaria Municipal de Saúde, decorrente da Lei Orgânica da Saúde.
Parágrafo Segundo: É de responsabilidade exclusiva e integral da CONTRATADA arcar com todos os encargos trabalhistas, previdenciários, sociais e fiscais resultantes de vínculo empregatício, cujo ônus e obrigações em nenhuma hipótese poderão ser transferidos para o CONTRATANTE.
Parágrafo Terceiro: Será indicada a retenção ou glosa no pagamento, proporcional à irregularidade verificada, sem prejuízo das sanções cabíveis, caso se constate que a Contratada:
a) não produziu os resultados acordados;
b) deixou de executar, ou não executou com a qualidade mínima exigida as atividades contratadas;
c) deixou de utilizar materiais e recursos humanos exigidos para a execução do serviço, ou os utilizou com qualidade ou quantidade inferior à demandada.
CLÁUSULA DÉCIMA QUARTA – DO CONTROLE E DA FISCALIZAÇÃO DA EXECUÇÃO
I – O acompanhamento e a fiscalização da execução do contrato, consistem na verificação da conformidade das entregas realizadas, de forma a assegurar o perfeito cumprimento do ajuste, devendo ser exercidos por um ou mais representantes da Contratante, especialmente designados, na forma dos artigos 117 e incisos da Lei Federal nº 14.133/2021;
II – A verificação da adequação da prestação do serviço deverá ser realizada com base nos critérios previstos no Edital e no presente contrato;
III – O fiscal do contrato anotará em registro próprio, todas as ocorrências relacionadas à execução do contrato, determinando o que for necessário para a regularização das faltas ou dos defeitos observados, conforme §1º, do artigo 117, da Lei Federal nº 14.133/2021;
IV – A conformidade da prestação dos serviços deverá ser verificada junto ao documento da Contratada que contenha a relação detalhada destes, de acordo com o estabelecido no Termo de Referência e na proposta, informando as respectivas quantidades e especificações técnicas;
V – A Contratada deverá manter preposto, aceito pelo Contratante, com poderes para solucionar demandas oriundas da execução do contrato, nos termos do art. 118, da Lei Federal nº 14.133/2021;
VI – O descumprimento total ou parcial das demais obrigações e responsabilidades assumidas pela Contratada, ensejará a aplicação de sanções administrativas previstas na legislação vigente, podendo culminar em rescisão contratual, conforme disposto nos artigos 155 e 156 da Lei Federal nº 14.133/2021;
VII – Ficam designados para as funções de gestor, fiscal e fiscal substituto, nos termos dos artigos 7º e 117, Lei Federal nº 14.133/2021, os servidores indicados na cláusula terceira do presente contrato;
VIII – A fiscalização de que trata esta cláusula, não exclui, nem reduz a responsabilidade da Contratada, inclusive perante terceiros, por qualquer irregularidade, ainda que resultante de imperfeições técnicas, vícios redibitórios ou emprego de material inadequado ou de qualidade inferior e, na ocorrência desta, não implica em corresponsabilidade da Contratante ou de seus agentes e prepostos, conforme artigo 120 da Lei Federal nº 14.133/2021.
Parágrafo Primeiro: A fiscalização exercida pelo CONTRATANTE sobre os serviços contratados, não eximirá a CONTRATADA de suas responsabilidades perante o próprio CONTRATANTE, ou para com os pacientes ou terceiros, decorrentes de culpa ou dolo na execução do contrato.
Parágrafo segundo: A CONTRATADA facilitará ao CONTRATANTE o acompanhamento e a fiscalização permanente dos serviços, e prestará todos os esclarecimentos que lhes forem solicitados.
Parágrafo terceiro: Em qualquer hipótese estará assegurado à CONTRATADA o direito à ampla defesa e ao contraditório, nos moldes da legislação em vigor.
CLÁUSULA DÉCIMA QUINTA – DAS OBRIGAÇÕES DO CONTRATANTE:
1. Definir as escalas por meio da diretoria técnica da Unidade de Pronto Atendimento Municipal, com escalas semanais e mensais, com os seguintes horários de plantões: das 06:00 às 18:00, 06:00 às 12:00; 12:00 às 18:00, 18:00 às 00:00 e 00:00 às 06:00 ou eventual novo horário de trabalho definido pelo Gestor da Unidade;
2. Fiscalizar, de forma permanente, a prestação dos serviços pelos credenciados, podendo proceder ao descredenciamento, em caso de má prestação e descumprimento das cláusulas contratuais, com garantia do contraditório;
3. A Secretaria Municipal de Saúde de Umuarama realizará o acompanhamento da execução dos serviços credenciados por meio de avaliações periódicas, visitas, auditorias, comunicações escritas e outras atividades correlatas, sob responsabilidade de suas Gerências Administrativa, de Vigilância, de Controle/Avaliação/Auditoria e Financeira, devendo as intercorrências ser registradas em relatórios anexados a documentação do credenciado;
4. Notificar a CONTRATADA de qualquer irregularidade encontrada na prestação dos serviços;
5. Efetuar o pagamento à CONTRATADA, através de crédito em conta-corrente, cumprindo todos os requisitos legais;
6. Em situações pontuais de grande fluxo caberá à Diretoria de Urgência e Emergência da instituição proceder o remanejamento interno de profissionais credenciados sem que haja questionamentos da parte prestadora, buscando minimizar possíveis impactos relacionados a qualidade do serviço prestado.
CLÁUSULA DÉCIMA SEXTA – DAS OBRIGAÇÕES DA CONTRATADA:
1. Executar os serviços em conformidade com as especificações básicas constantes do Edital;
2. Ser responsável, por todas as despesas decorrentes da execução dos serviços, tais como: encargos sociais, taxa, impostos, seguros, seguro de acidente de trabalho, transporte, alimentação e outros que venham a incidir sobre o objeto decorrente do credenciamento;
3. Responder por quaisquer prejuízos que vierem a causar ao patrimônio da Prefeitura Municipal de Umuarama ou a terceiros, decorrentes de ação ou omissão culposa ou dolosa, procedendo imediatamente aos reparos ou indenizações cabíveis e assumindo o ônus decorrente;
4. Manter, durante o período de vigência do credenciamento, todas as condições que ensejaram o credenciamento, informando a Prefeitura Municipal de Umuarama toda e qualquer alteração na documentação, referente a sua habilitação, sob pena de descredenciamento;
5. Justificar ao gestor de sua área deste credenciamento, indicado pela Secretaria Municipal de Saúde, sobre eventuais motivos de força maior que impeçam a execução dos serviços;
6. Responsabilizar-se integralmente pela execução dos serviços, nos termos fixados neste Edital e na legislação vigente;
7. Conduzir os trabalhos em total consonância às necessidades das atividades da Unidade de Pronto Atendimento 24 horas, de modo a não causar transtornos ao andamento normal de seus serviços;
8. Manter as informações e dados da Unidade de Pronto Atendimento 24 horas em caráter de confidencialidade e sigilo, ficando proibida a sua divulgação para terceiros, exceto se houver prévia autorização;
9. Observar o estrito atendimento dos valores estabelecidos no Edital e os compromissos morais que devem nortear as ações do credenciado e a conduta no exercício das atividades previstas do Contrato;
10. O Profissional credenciado deverá registrar regularmente no sistema Prontuário Eletrônico (com acesso pessoal, intransferível, inclusive se solicitado certificado de assinatura digital os custos serão pela contratada), utilizado pela Secretaria Municipal de Saúde, com todos os procedimentos realizados: tais como: prontuário, coleta de exames, administração de medicamentos, procedimentos invasivos, entre outros. Lembrando que em casos extremos de não funcionamento do prontuário eletrônico os referidos registros deverão ser feitos de forma manual;
11. Fica assegurado aos usuários SUS, todas as normativas previstas na Política Nacional de Humanização. Qualquer tipo de discriminação ou cobrança pelos serviços diretamente ao usuário dará causa para instauração de processo administrativo para aplicação das sanções previstas na Lei nº 14.133/2021, garantida defesa na forma da lei;
12. Somente se admitirão faltas em situação excepcional e devidamente justificada, e caberá ao CREDENCIADO a oportuna substituição do profissional em tal eventualidade;
13. A prestação de serviço deverá atender:
1) As determinações dos Regimentos Internos da Unidade de Pronto Atendimento Municipal, e normas da Comissão de Ética de Enfermagem;
2) O cumprimento dos protocolos estabelecidos para atender às epidemias, endemias e controles específicos de saúde pública;
3) O atendimento quanto aos fluxos estabelecidos pela Secretaria Municipal de Saúde.
14. O cumprimento dos horários de entrada e saída seguirão para pagamento e responsabilidade legal conforme escala e registro de ponto biométrico;
15. Os dados cadastrais do CREDENCIADO deverão constar, na data da celebração do contrato entre as partes, do Cadastro Nacional do Estabelecimento de Saúde (CNES) contratado, observadas as regras do Sistema desse Cadastro Nacional, no que diz respeito a profissionais vinculados, quanto à carga horária semanal, tipo de vínculo, especialidade e CBO no CNES e esses dados devem ser mantidos continuamente atualizados, principalmente no tocante à carga horária desses recursos humanos, observadas as diretrizes estabelecidas pelo Ministério da Saúde a esse respeito;
16. É vedado ao CONTRATADO deixar de comparecer no horário preestabelecido ou abandoná-lo sem a presença de substituto credenciado e contratado ao serviço, estando sujeito as penalidades previstas em lei;
17. É de inteira responsabilidade do técnico de enfermagem, no caso de ausência e/ou indisponibilidade justificada, proceder com a substituição de outro profissional técnico de enfermagem devidamente credenciado e contratado;
18. Observância integral às normas e aos protocolos técnicos e operacionais de atendimento e regulamentos estabelecidos pelos gestores do SUS, bem como protocolos internos da instituição;
19. É dever do CONTRATADO a participação em reuniões científicas, palestras e cursos quando convocado, podendo o mesmo sofrer sanções administrativas caso não cumpra com este requisito de forma reincidente.
20. Manter, durante a vigência deste termo, em compatibilidade com as obrigações por ele assumidas, todas as condições de habilitação e qualificação exigidas;
21. Iniciar a prestação de serviços de acordo com a escala de trabalho elaborada pelo profissional responsável;
23. Atender os pacientes com dignidade e respeito de modo universal e igualitário, mantendo-se sempre a qualidade na prestação de serviços;
24. Em relação ao transporte de pacientes da origem para realização de exames, internações e/ou outros fins, é dever do CONTRATADO acompanhar o mesmo sempre que necessário;
25. Será permitido ao técnico de enfermagem credenciado a troca de no máximo 20% dos plantões contratados no mês, sendo necessário comunicar a direção de enfermagem da instituição do serviço através de justificativa assinada pelo solicitante e o técnico de enfermagem substituto com 48 horas de antecedência a troca;
26. Justificar ao paciente ou a seu representante, por escrito, as razões técnicas alegadas quando da decisão da não realização de qualquer ato profissional, necessários à execução dos procedimentos previstos neste instrumento;
28. Comunicar ao Município imediatamente, qualquer alteração que possa comprometer a manutenção do presente termo;
29. Cumprir as escalas definidas pela direção de enfermagem da Unidade de Pronto Atendimento Municipal, com os seguintes horários de plantões: das 06:00 às 18:00, 06:00 às 12:00; 12:00 às 18:00, 18:00 às 00:00 e 00:00 às 06:00 ou eventual novo horário de trabalho definido pelo Gestor da Unidade;
30. É dever do credenciado comparecer ao local de trabalho trajado de forma adequada, com pijama cirúrgico privativo ou jaleco, com identificação por crachá (com nome, foto e função), bem como obrigatório o uso de EPI (Equipamento de Proteção Individual), retirada de adornos, uso de sapatos fechados nas suas atividades dentro da instituição;
31. Iniciar a prestação de serviços de acordo com a escala de trabalho elaborada pela direção de enfermagem da Unidade;
CLÁUSULA DÉCIMA SÉTIMA – DAS INFRAÇÕES E SANÇÕES ADMINISTRATIVAS
I – Comete infração administrativa, nos termos da Lei Federal nº 14.133/2021, a CONTRATADA que:
a) der causa à inexecução parcial do contrato;
b) der causa à inexecução parcial do contrato, que cause grave dano à Administração ou ao funcionamento dos serviços públicos ou ao interesse coletivo;
c) der causa à inexecução total do contrato;
d) deixar de entregar a documentação exigida para o certame/execução do contrato;
e) não manter a proposta, salvo em decorrência de fato superveniente, devidamente justificado;
f) não celebrar o contrato ou não entregar a documentação exigida para a contratação, quando convocado dentro do prazo de validade de sua proposta;
g) ensejar o retardamento da execução ou da entrega do objeto da contratação sem motivo justificado;
h) apresentar declaração ou documentação falsa exigida para o certame ou prestar declaração falsa durante a dispensa eletrônica/processo de inexigibilidade ou execução do contrato;
i) fraudar a contratação ou praticar ato fraudulento na execução do contrato;
j) comportar-se de modo inidôneo ou cometer fraude de qualquer natureza;
k) praticar atos ilícitos com vistas a frustrar os objetivos da contratação;
l) praticar ato lesivo, previsto no artigo 5º, da Lei nº 12.846 de 1º de agosto de 2013;
II – Serão aplicadas ao responsável pelas infrações administrativas acima descritas, as seguintes sanções:
a) Advertência, quando a Contratada der causa à inexecução parcial do contrato, sempre que não se justificar a imposição de penalidade mais grave (artigo 156, §2º da Lei Federal nº 14.133/2021);
b) Impedimento de licitar e contratar, por prazo não superior a 03 (três) anos, quando praticadas as condutas descritas nas alíneas “b”, “c”, “d”, “e”, “f” e “g” do inciso acima descrito, sempre que não se justificar a imposição de penalidade mais grave (artigo 156, §4º da Lei Federal nº 14.133/2021);
c) Declaração de inidoneidade para licitar e contratar, pelo prazo mínimo de 03 (três) anos, e máximo de 06 (seis) anos, quando praticadas as condutas descritas nas alíneas “h”, “i”, “j”, “k” e “l” do inciso acima descrito, bem como nas alíneas “b”, “c”, “d”, “e”, “f”, e “g”, que justifiquem a imposição de penalidade mais grave (artigo 156, §5º, da Lei Federal nº 14.133/2021);
d) Multa:
1. Moratória de 1% (hum por cento) por falta no plantão escalado, sobre o valor total do contrato;
2. Desconto de 30% do valor do plantão escalado em caso de atrasos ou saídas antecipadas superiores à 10 minutos;
3. Desconto de 50% do valor do plantão escalado em casos de atrasos superior à 30 minutos;
2. Compensatória de 10% (dez por cento) sobre o valor total do contrato, no caso de inexecução total do objeto;
III – O atraso superior a 30 (noventa) dias úteis, autoriza a Administração promover a rescisão do contrato por descumprimento ou cumprimento irregular de suas cláusulas, conforme dispõe o artigo 137 da Lei Federal nº 14.133/2021);
IV – A aplicação das sanções previstas neste contrato não exclui, em hipótese alguma, a obrigação de reparação integral do dano causado à Contratante (artigo 156, §9º, da Lei Federal nº 14.133/2021);
V – Antes da aplicação de multa, será facultada a defesa do interessado, no prazo de 15 (quinze) dias úteis, contados da data de sua intimação (artigo 157, da Lei Federal nº 14.133/2021);
VI – Se a multa aplicada e as indenizações cabíveis forem superiores ao valor do pagamento eventualmente devido pela Contratante à Contratada, além da perda desse valor, a diferença será descontada da garantia prestada (quando houver) ou será cobrada judicialmente (artigo 156, §8º, da Lei Federal nº 14.133/2021);
VII – Previamente ao encaminhamento à cobrança judicial, a multa poderá ser recolhida administrativamente no prazo máximo de 10 (dez) dias, a contar da data do recebimento da comunicação enviada pela autoridade competente;
VIII – A aplicação das sanções realizar-se-á em processo administrativo que assegure o contraditório e a ampla defesa à Contratada, observando-se o procedimento previsto no caput e parágrafos do artigo 158, da Lei nº 14.133/2021, para as penalidades de impedimento de licitar e contratar e de declaração de inidoneidade para licitar ou contratar;
IX – Na aplicação das sanções serão considerados (art. 156, §1º):
a) A natureza e a gravidade da infração cometida;
b) As peculiaridades do caso concreto;
c) As circunstâncias agravantes ou atenuantes;
d) Os danos que dela provierem para a Contratante;
e) A implantação ou o aperfeiçoamento de programa de integridade, conforme normas e orientações dos órgãos de controle;
Parágrafo Primeiro: A aplicação de multa de mora não impedirá que a Administração, ora Contratante, a converta em compensatória e promova a extinção unilateral do contrato, com a aplicação cumulada de outras sanções previstas na Lei Federal nº 14.133/21.
Parágrafo Segundo: Os atos previstos como infrações administrativas na Lei Federal nº 14.133, de 2021, ou em outras leis de licitações e contratos da Administração Pública que também sejam tipificados como atos lesivos na Lei nº 12.846, de 2013, serão apurados e julgados conjuntamente, nos mesmos autos, observados o rito procedimental e autoridade competente definidos na referida Lei (art. 159).
Parágrafo Terceiro: As sanções de impedimento de licitar e contratar e declaração de inidoneidade para licitar ou contratar, são passíveis de reabilitação, desde que atendidos os requisitos constantes no art. 163, da Lei Federal nº 14.133/21.
CLÁUSULA DÉCIMA OITAVA – DA RESPONSABILIDADE CIVIL DA CONTRATADA: A CONTRATADA é responsável pela indenização de dano causado ao paciente e a terceiros a eles vinculados, decorrentes de ação ou omissão voluntária ou de negligência, imperícia ou imprudência, praticadas pelo profissional, ficando assegurado ao CONTRATANTE o direito de regresso.
Parágrafo Único: A fiscalização ou o acompanhamento da execução deste contrato pelos órgãos competentes da Secretaria Municipal de Saúde não exclui nem reduz a responsabilidade da CONTRATADA, nos termos da legislação referente a licitações e contratos administrativos.
CLÁUSULA DÉCIMA NONA – DAS PRERROGATIVAS DA ADMINISTRAÇÃO: O CONTRATANTE poderá fazer uso das prerrogativas previstas no art. 104, da Lei Federal nº 14.133/2021.
CLÁUSULA VIGÉSIMA – DA EXTINÇÃO, DA RESCISÃO E SANÇÕES ADMINISTRATIVAS
I – O contrato se extingue quando vencido o prazo nele estipulado, independentemente de terem sido cumpridas ou não as obrigações de ambas as partes contraentes;
II – Se as obrigações não forem cumpridas no prazo estipulado, a vigência ficará prorrogada até a conclusão do objeto, caso em que deverá a Administração providenciar a readequação do cronograma fixado para o contrato.
III – Quando a não conclusão do contrato referida no item anterior decorrer de culpa da Contratada:
a) Ficará ele constituído em mora, sendo-lhe aplicáveis as respectivas sanções administrativas;
b) Poderá a Administração optar pela extinção do contrato e, nesse caso, adotará as medidas admitidas em lei para a continuidade da execução contratual.
IV – O contrato pode ser extinto antes de cumpridas as obrigações nele estipuladas, ou antes do prazo nele fixado, por algum dos motivos previstos nos artigos 137 a 139, da Lei Federal nº 14.133/2021, assegurados o contraditório e a ampla defesa;
V – A extinção do presente termo de contrato poderá ocorrer:
a) Por ato unilateral e escrito da Administração, exceto no caso de descumprimento decorrente de sua própria conduta;
b) De forma consensual, por acordo entre as partes, conciliação, mediação ou comitê de resolução de disputas, desde que haja interesse da Administração;
c) Por decisão arbitral, em decorrência de cláusula compromissória ou compromisso arbitral, ou por decisão judicial;
VI – O termo de rescisão, sempre que possível, será precedido de:
a) Balanço dos eventos contratuais já cumpridos ou parcialmente cumpridos;
b) Relação dos pagamentos já efetuados e ainda devidos;
c) Indenizações e multas;
VIII – O presente contrato poderá ser rescindido por qualquer uma das partes, mediante notificação a outra, por escrito, com prazo mínimo de 30 (trinta) dias de antecedência;
IX – Considera-se inexecução parcial os atrasos ou saídas antecipadas, sem justificativas, de 10 (dez) até 30 (trinta) minutos. Neste caso, será descontado o valor equivalente a 30% (trinta por cento) da carga horária do plantão escalado;
a) Em caso de atrasos ou saídas antecipadas superiores a 30 (trinta) minutos, será descontado o valor equivalente a 50% (cinquenta por cento) da carga horária do plantão escalada;
X – Considera-se inexecução total o atraso injustificado superior a 30 (trinta) dias no cumprimento do prazo estabelecido em contrato;
XI – Atrasos justificados podem ser compensados durante a jornada de trabalho, mediante autorização da direção da unidade local, devidamente registrado em fomulário específico, mediante registro biométrico.
Parágrafo Primeiro: A extinção por ato unilateral do CONTRATANTE, sujeitará a CONTRATADA à multa rescisória de até 10% (dez por cento) sobre o valor do saldo do contrato existente na data da extinção, independentemente de outras penalidades.
Parágrafo Segundo: Caso o valor do prejuízo do CONTRATANTE, advindo da extinção contratual por culpa da CONTRATADA, exceder o valor da Cláusula Penal prevista no parágrafo anterior, esta valerá como mínimo de indenização, na forma do disposto no art. 416, parágrafo único, do Código Civil.
Parágrafo Terceiro: A extinção determinada por ato unilateral da Administração e a extinção consensual, deverão ser precedidas de autorização escrita e fundamentada da autoridade competente e reduzidas a termo no respectivo processo.
CLÁUSULA VIGÉSIMA PRIMEIRA – DA ANTICORRUPÇÃO: As partes declaram conhecer as normas de prevenção à corrupção, previstas na legislação brasileira, dentre elas: a Lei de Improbidade Administrativa (Lei nº 8.429/1992), a Lei nº 12.846/2013 e seus regulamentos; e para a execução deste contrato, se comprometem que nenhuma das partes poderá oferecer, dar ou se comprometer a dar, a quem quer que seja, ou aceitar ou se comprometer a aceitar de quem quer que seja, tanto por conta própria, quanto por intermédio de outrem, qualquer pagamento, doação, compensação, vantagens financeiras ou benefícios indevidos de qualquer espécie, de modo fraudulento que constituam prática ilegal ou de corrupção, bem como de manipular ou fraudar o equilíbrio econômico financeiro do presente contrato, seja de forma direta ou indireta quanto ao objeto deste contrato, devendo garantir, ainda, que seus prepostos, administradores e colaboradores ajam da mesma forma.
CLÁUSULA VIGÉSIMA SEGUNDA – DA VINCULAÇÃO AO PROCESSO LICITATÓRIO/PROPOSTA: O presente contrato é oriundo do Processo Administrativo nº _____ – Processo de Inexigibilidade de Licitação nº _____/2023 – Saúde, bem como vincula-se à proposta da pessoa vencedora, ora CONTRATADA.
CLÁUSULA VIGÉSIMA TERCEIRA – DA CESSÃO/TRANSFERÊNCIA DO CONTRATO: A CONTRATADA não poderá ceder a terceiros, no todo ou em parte, os direitos e as obrigações oriundas deste contrato, sem prévio e expresso consentimento do CONTRATANTE, sob pena de rescisão de pleno direito, sujeitando o inadimplemento às sanções previstas neste contrato.
CLÁUSULA VIGÉSIMA QUARTA– DESPESAS E ENCARGOS SOCIAIS: Correrão à conta da CONTRATADA todas as despesas e encargos de natureza trabalhista, previdenciária, social ou tributária, incidentes sobre os serviços/execução do objeto deste Contrato.
CLÁUSULA VIGÉSIMA QUINTA: Os casos omissos serão dirimidos de comum acordo entre as partes, com base na legislação em vigor, sobretudo na Lei nº 14.133/2021 e pelos preceitos de direito público, sendo aplicados, supletivamente, os princípios da teoria geral dos contratos e as disposições de direito privado.
Parágrafo Único: Os casos omissos serão resolvidos à luz da referida lei, recorrendo-se à analogia, aos costumes e aos princípios gerais do direito.
CLÁUSULA VIGÉSIMA SEXTA: A abstenção por parte do FUNDO MUNICIPAL DE SAÚDE, ora CONTRATANTE, da utilização de quaisquer direitos ou faculdades que lhe assistam em razão deste contrato e/ou da lei, não importará em renúncia destes mesmos direitos ou faculdades, que poderão ser exercidos a qualquer tempo.
CLÁUSULA VIGÉSIMA SÉTIMA – DAS ALTERAÇÕES:
I – Eventuais alterações contratuais reger-se-ão pela disciplina dos arts. 124 e seguintes, da Lei nº 14.133/2021 e serão analisadas por meio de processo administrativo próprio;
a) Em caso de aprovação, o processo administrativo resultará na emissão de Anexo/Termo Aditivo, o qual integrará o presente instrumento contratual para todos os fins e efeitos de direito, bem como será divulgado e mantido à disposição do público em sítio eletrônico oficial/jornal de circulação local ou regional;
II – Os serviços não ajustados no presente contrato, que porventura venham a ser solicitados pelo CONTRATANTE, serão analisados individualmente, nos moldes expostos no inciso I, “a” desta cláusula, bem como nos termos e condições das cláusulas obrigatórias constantes do presente instrumento e respeitados os limites da Lei nº 14.133/21;
a) A CONTRATADA é obrigada aceitar, nas mesmas condições contratuais, os acréscimos ou supressões que se fizerem necessários, até o limite de 25% (vinte e cinco por cento) do valor inicial atualizado do contrato;
b) As supressões resultantes de acordo celebrado entre as partes contratantes, poderão exceder o limite de 25% (vinte e cinco por cento) do valor inicial atualizado do termo de contrato.
CLÁUSULA VIGÉSIMA OITAVA – DA PUBLICAÇÃO: O CONTRATANTE providenciará a publicação do extrato do presente contrato, no Diário Oficial do Município de Umuarama/Pr e/ou em jornal de circulação local ou regional, bem como no Portal Nacional de Contratações Públicas (PNCP), para fins de garantia à ampla publicidade, conforme artigo 94, inciso II, da Lei Federal nº 14.133/2021, e artigo 19, da Lei Municipal nº 4.618 de 1º de dezembro de 2022.
CLÁUSULA VIGÉSIMA NONA – DO FORO: É eleito o Foro da Comarca de Umuarama, Estado do Paraná, para dirimir os litígios que decorrerem da execução deste Termo de Contrato, que não possam ser compostos pela conciliação, conforme art. 92, §1º da Lei nº 14.133/21.
Justas e contratadas, as partes firmam este instrumento com as testemunhas presentes ao ato, a fim de que produza seus efeitos legais.
Umuarama, ___ de _____ de 2023.
EDSON DOS SANTOS SOUZA
Secretário Municipal de Saúde
Contratante
PESSOA
Contratada
GESTOR (A):
FISCAL:
TESTEMUNHAS:
ADENDO 001 AO EDITAL DE CHAMAMENTO PÚBLICO Nº 008/2023
PRORROGAÇÃO DE VIGÊNCIA
Cláusula Primeira: Prorroga-se o prazo de vigência do edital para até 14 de dezembro de 2025.
Cláusula Segunda: As demais cláusulas deste edital permanecem inalteradas.
Umuarama, 11 de dezembro de 2024.
EDSON DOS SANTOS SOUZA
Secretário Municipal de Saúde

PREFEITURA MUNICIPAL DE UMUARAMA

Estado do Paraná
EDITAL DE CHAMAMENTO PÚBLICO Nº 012/2024
CREDENCIAMENTO DE PESSOAS JURÍDICAS PARA PRESTAÇÃO DE SERVIÇOS NA ÁREA DA SAÚDE
1. DO PREÂMBULO
1.1. O MUNICÍPIO DE UMUARAMA, ESTADO DO PARANÁ, por meio do Fundo Municipal de Saúde, inscrito no CNPJ sob o nº 08.931.506/0001-26, com sede à Rua Dr. Paulo Pedrosa de Alencar, 4253, de conformidade com a Lei Federal nº 14.133, de 01 de abril de 2021, com alterações posteriores, a Lei Orgânica da Saúde – Lei nº 8.080/90, a Portaria de Consolidação nº 1, de 28 de setembro de 2017, o Decreto Municipal nº 067/2023 e demais legislações aplicáveis à espécie, torna pública a realização de CREDENCIAMENTO DE PESSOAS JURÍDICAS, nos termos das condições estabelecidos no presente Instrumento de Chamamento.
Obs: os valores para a contratação foram estipulados com base na média do mercado do Município de Umuarama.
2. DO OBJETO DO CREDENCIAMENTO
2.1. O presente Chamamento Público tem por objeto o CREDENCIAMENTO de pessoas jurídicas para a fornecimento de diárias em “Casa de Apoio” na cidade de Curitiba, para atender as demandas do setor de Tratamento Fora do Domicilio (TFD) da Secretaria Municipal de Saúde.
2.2 O presente chamamento se enquadra na hipótese do inciso I, do Art. 79, da Lei Federal nº 14.133/2021, que visa a contratação paralela e não excludente, caso em que é viável e vantajosa para a Administração a realização de contratações simultâneas em condições padronizadas.
3. DA REGÊNCIA LEGAL
3.1 O presente credenciamento é regido pela Lei Federal nº 14.133, de 01 de abril de 2021, com alterações posteriores, pela Lei Orgânica da Saúde – Lei nº 8.080/90, pela Portaria de Consolidação nº 1, de 28 de setembro de 2017 e pelo Decreto Municipal nº 067/2023 e demais legislações pertinentes, aplicando-se, caso necessário, os princípios de direito público, suplementados pelo direito privado.
4. DAS CONDIÇÕES GERAIS DE PARTICIPAÇÃO
4.1 Poderão participar do presente credenciamento todas as empresas que atendam as condições indicadas no termo de referência, anexo ao presente instrumento e que tenham habilitação para o exercício das funções previstas neste edital, dando-se preferência às Entidades Filantrópicas e às sem fins lucrativos e, por fim, recorrendo-se às Instituições Privadas, que tenham objeto social compatível com os serviços que serão contratados.
4.2 Não poderá participar no credenciamento a pessoa jurídica que se encontrar enquadrada em uma das seguintes condições:
a) esteja cumprindo sanção que a impeça de participar de licitações ou ser contratada pela Administração Pública.
b) declarada inidônea para licitar ou contratar com Administração Pública, enquanto perdurarem os motivos da punição;
c) estiver em processo de falência ou de recuperação judicial ou extrajudicial, sob concurso de credores, em dissolução ou em liquidação;
d) cujos sócios, administradores, empregados, controladores ou profissionais do corpo técnico sejam servidores ou empregados públicos integrantes do quadro pessoal do Município de Umuarama (art. 9º, §1º, da Lei 14.133/2021).
e) não atenda às exigências e condições do Edital e seus anexos;
5. DOS DOCUMENTOS EXIGIDOS
5.1. Habilitação Jurídica:
a) Para Sociedade Cooperativa: Ata de fundação e Estatuto social em vigor, com a ata da assembleia que o aprovou, devidamente arquivado na Junta Comercial ou inscrito no Registro Civil das Pessoas Jurídicas da respectiva sede, bem como o registro de que trata o art. 107 da Lei nº 5.764, de 1971;
b) Para Sociedades Civis: Ato Constitutivo, acompanhado de prova de diretoria em exercício;
c) Para Sociedades Comerciais: Ato Constitutivo, Estatuto ou Contrato Social em vigor, devidamente registrado na Junta Comercial (cujo ramo de atividade seja compatível com o objeto licitado);
d) Para Sociedades por Ações: Ato Constitutivo, Estatuto ou Contrato Social em vigor, acompanhado de documentos de eleição de seus administradores;
e) Para Entidades Filantrópicas: Certificado de Filantropia para entidades filantrópicas emitidas pelo CNAS (quando couber);
5.1.1 Nas hipóteses das alíneas “c” e “d”, caso seja apresentado o Contrato Social, este deverá estar acompanhado de todas as alterações ou da respectiva consolidação;
5.1.1.1 No Contrato Social deverá constar a denominação social e a identificação do (s)ramo (s) de atividade (s) da empresa, o (s) qual (is) deverá (ão) ser compatível (is) com o objeto licitado.
5.1.2. Descritivo das instalações.
5.1.3. Alvará de funcionamento da empresa.
5.1.4. Licença Sanitária.
5.2 Regularidade Fiscal, Social e Trabalhista:
5.2.1 Prova de inscrição no Cadastro Nacional de Pessoa Jurídica (CNPJ);
5.2.2 Prova de regularidade fiscal perante a Fazenda Nacional, mediante apresentação de certidão expedida conjuntamente pela Secretaria da Receita Federal do Brasil (RFB) e pela Procuradoria-Geral da Fazenda Nacional (PGFN), referente a todos os créditos tributários federais e à Dívida Ativa da União (DAU) por elas administrados, inclusive aqueles relativos à Seguridade Social, nos termos da Portaria Conjunta nº 1.751, de 02/10/2014, do Secretário da Receita Federal do Brasil e da Procuradora-Geral da Fazenda Nacional – CERTIDÃO CONJUNTA DE REGULARIDADE DE DÉBITOS RELATIVOS AOS TRIBUTOS FEDERAIS;
5.2.3 Prova de regularidade fiscal perante a Fazenda Estadual, mediante a apresentação de Certidão Negativa de Débitos ou Certidão Positiva com efeito de Negativa, expedida pelo Estado do domicílio ou sede do participante – CERTIDÃO DE REGULARIDADE DE DÉBITOS COM A FAZENDA ESTADUAL;
5.2.4 Prova de regularidade fiscal perante a Fazenda Municipal, mediante a apresentação de Alvará de Funcionamento (Licença) e de Certidão Negativa de Débitos ou Certidão Positiva com efeito de negativa, expedida pelo Município do domicílio ou sede do participante – CERTIDÃO DE REGULARIDADE DE DÉBITOS COM A FAZENDA MUNICIPAL;
5.2.5 Prova de regularidade fiscal perante o Fundo de Garantia por Tempo de Serviço – FGTS, mediante a apresentação de Certificado de Regularidade de Situação do FGTS – CRF, emitido pela Caixa Econômica Federal – CEF – CERTIDÃO DE REGULARIDADE DE DÉBITOS PARA COM O FUNDO DE GARANTIA POR TEMPO DE SERVIÇO – FGTS;
5.2.6 Prova de inexistência de débitos inadimplidos perante a Justiça do Trabalho, mediante a apresentação de Certidão Negativa de Débitos Trabalhistas ou Certidão Positiva com efeito de Negativa, expedida pelos portais da Justiça do Trabalho (Tribunal Superior do Trabalho, Conselho Superior da Justiça do Trabalho e dos Tribunais Regionais do Trabalho), nos termos do Título VII-A da Consolidação das Leis do Trabalho, aprovada pelo Decreto-Lei nº 5.452, de 1º de maio de 1943 – CERTIDÃO DE REGULARIDADE DE DÉBITOS TRABALHISTAS;
5.3 Outras comprovações:
5.4.1 Para comprovação de enquadramento de empresa ME ou EPP, beneficiárias da Lei Complementar nº 123/2006 e suas alterações, a empresa deverá apresentar declaração firmada por seu representante legal, por contador ou certidão simplificada, expedida pela Junta Comercial, com prazo de validade de até 90 (noventa) dias a contar da data de emissão.
5.3.2 Declaração de Responsabilidade Unificada, constante no Anexo do presente instrumento.
5.3.2.1 Em caso de incongruências no documento apresentado/anexado, a Comissão Técnica de Credenciamento poderá diligenciar a fim de solicitar manifestação do representante da empresa, quanto às declarações contidas no referido termo;
5.3.2.2 O prazo para a manifestação indicada no subitem anterior será informado pelo Agente de Contratação ou Presidente da Comissão de Credenciamento;
5.3.2.3 Manifestações encaminhadas fora do prazo estipulado no subitem anterior serão desconsideradas;
5.3.2.4 A diligência prevista no subitem 5.4.2.1 não se aplica para empresas que deixaram de anexar a Declaração de Responsabilidade Unificada.
5.3.3 Instrumento de mandado respectivo: Procuração/credenciamento, conforme Anexo II, caso o responsável pela assinatura do documento não faça parte do quadro societário ou não esteja cadastrado como representante da empresa.
6. DAS CONDIÇÕES PARA CREDENCIAMENTO
6.1 Como condição prévia ao exame da documentação de habilitação da empresa credenciada, será verificado o eventual descumprimento das condições de participação, especialmente quanto à existência de sanção que impeça a contratação, mediante a consulta aos seguintes cadastros:
a) Cadastro Nacional de Empresas Inidôneas e Suspensas – CEIS, mantido pela Controladoria-Geral da União (www.portaldatransparencia.gov.br/ceis);
b) Cadastro Nacional de Condenações Cíveis por Atos de Improbidade Administrativa, mantido pelo Conselho Nacional de Justiça (www.cnj.jus.br/improbidade_adm/consultar_requerido.php).

Publicações legais

b) As peculiaridades do caso concreto;
c) As circunstâncias agravantes ou atenuantes;
d) Os danos que dela provierem para o Contratante;
e) A implantação ou o aperfeiçoamento de programa de integridade, conforme normas e orientações dos órgãos de controle.
14.7 Os atos previstos como infrações administrativas na Lei nº 14.133, de 2021, ou em outras leis de licitações e contratos da Administração Pública que também sejam tipificados como atos lesivos na Lei nº 12.846, de 2013, serão apurados e julgados conjuntamente, nos mesmos autos, observados o rito procedimental e autoridade competente definidos na referida Lei (art. 159).
14.8 A personalidade jurídica da Contratada poderá ser desconsiderada sempre que utilizada com abuso do direito para facilitar, encobrir ou dissimular a prática dos atos ilícitos previstos neste Aviso ou para provocar confusão patrimonial, e, nesse caso, todos os efeitos das sanções aplicadas à pessoa jurídica serão estendidos aos seus administradores e sócios com poderes de administração, à pessoa jurídica sucessora ou à empresa do mesmo ramo com relação de coligação ou controle, de fato ou de direito, com a Contratada, observados, em todos os casos, o contraditório, a ampla defesa e a obrigatoriedade de análise jurídica prévia (art. 160).
14.9 O Contratante deverá, no prazo máximo 15 (quinze) dias úteis, contados da data de aplicação da sanção, informar e manter atualizados os dados relativos às sanções por ele aplicadas, para fins de publicidade no Cadastro Nacional de Empresas Inidôneas e Suspensas (CEIS) e no Cadastro Nacional de Empresas Punidas (CNEP), instituídos no âmbito do Poder Executivo Federal (Art. 161).
14.10 As sanções de impedimento de licitar e contratar e declaração de inidoneidade para licitar ou contratar são passíveis de reabilitação na forma do art. 163 da Lei nº 14.133/21.
15. DAS DISPOSIÇÕES FINAIS
15.1 O edital de credenciamento poderá ser anulado, a qualquer tempo, em caso de vício de legalidade, ou revogado, por motivos de conveniência e de oportunidade da administração.
15.1.1 Na hipótese de anulação do edital de credenciamento, os instrumentos que dele resultaram ficarão sujeitos ao disposto nos art. 147 ao art. 150 da Lei nº 14.133, de 2021.
15.1.2 A revogação do edital de credenciamento não repercutirá nos instrumentos já celebrados que dele resultaram.
15.2 O presente edital de credenciamento poderá ser Em caso de mudança nas condições inicialmente pactuadas no presente instrumento, este deverá ser revo.O Fundo Municipal de Saúde poderá, a qualquer tempo, realizar a publicação de um novo edital de credenciamento,
15.3 Qualquer pedido de esclarecimento em relação a eventuais dúvidas de interpretação do presente Edital deverá ser encaminhado por escrito à Comissão Técnica de Credenciamento.
15.4 Este chamamento público será publicado 01 (uma) vez no Portal Nacional de Compras Públicas (PNCP) e mensalmente no Diário Oficial do Município e no Sítio Eletrônico Oficial do Município (www.umuarama.pr.gov.br).
15.5 Integram este Edital de Chamamento Público, para todos os fins e efeitos, os seguintes anexos:
15.5.1 ANEXO I – Termo de Referência;
15.5.2 ANEXO II – Modelo de Requerimento de Inscrição no Credenciamento;
15.5.3 ANEXO III – Modelo de Declaração;
15.5.4 ANEXO IV – Minuta de Contrato.
Umuarama, 25 de outubro de 2024.
EDSON DOS SANTOS SOUZA
Secretário Municipal de Saúde
ANEXO I
TERMO DE REFERÊNCIA
EDITAL DE CHAMAMENTO PÚBLICO Nº 012/2024 – CREDENCIAMENTO DE PESSOAS JURÍDICAS PARA PRESTAÇÃO DE SERVIÇOS NA ÁREA DA SAÚDE
PROCESSO ADMINISTRATIVO N°52/2024 de 13/08/2024
1. DAS CONDIÇÕES GERAIS DA CONTRATAÇÃO (Art. 6º, inciso XXIII, ‘a’ e ‘e’, da Lei nº 14.133/2021)
Item Descrição do Item Valor Unitário Diária Quantidade/ano
1 Diária incluindo hospedagem, alimentação e transporte dentro da cidade de Curitiba/PR e região Metropolitana. R$ 110,58 Quantidade diárias que empresa consegue fornecer
2 Diária em quartos especiais (isolamento) para pacientes, com banheiro acoplado e cozinha apropriada para o preparo da alimentação, incluindo transporte dentro da cidade de Curitiba/PR e região metropolitana. R $ 157,87 Quantidade diárias que empresa consegue fornecer
1.1. Serão credenciados os interessados que preencherem os requisitos previstos neste Edital, e contratados de acordo com as necessidades da Secretaria Municipal de Saúde de Umuarama e conforme disponibilidade financeira e orçamentária;
1.1.1 A classificação será de acordo com a ordem de entrega dos envelopes com a documentação exigida na íntegra, ficando as empresas credenciadas em lista de espera, conforme critério estabelecido.
1.1.2 Dar-se-á preferência às Entidades Filantrópicas e às sem fins lucrativos, nos termos do §2º, art. 130, da Portaria de Consolidação nº 01/2017;
1.3. Após análise da documentação, a Comissão de Avaliação de Documentações de Credenciamento emitirá um parecer sobre a viabilidade do credenciamento, o qual será submetido para a contratação em caso de demanda.
1.4 O prazo de vigência do contrato a ser celebrado em decorrência do credenciamento será de até 12 (doze) meses, contados da data de sua assinatura, podendo ser prorrogado, por iguais e sucessivos períodos, respeitada a vigência máxima decenal, nos termos dos arts. 105 a 107, da Lei Federal nº 14.133/2021.conforme legislação vigente.
2. DA FUNDAMENTAÇÃO E DESCRIÇÃO DA NECESSIDADE DA CONTRATAÇÃO (Art. 6º, inciso XXIII, alínea ‘b’, da Lei nº 14.133/2021).
2.1 A Contratação do serviço aqui especificado justifica-se, devido as seguintes considerações:
a) Considerando a necessidade de garantir acesso de pacientes de Umuarama a serviços assistenciais de Média e Alta Complexidade, os quais este município não possui, na Capital (Curitiba) e região metropolitana.
b) Considerando que o Fundo Municipal de Saúde tenha quando esgotado todos os meios de tratamento no próprio Município de origem a fim de amparar os pacientes munícipes.
c) Considerando que devido a distância entre a cidade de Umuarama e a capital Curitiba, fato este que leva o paciente e o acompanhante a pernoitarem na capital, o que leva a necessidade de um local onde os pacientes sejam hospedados e alimentados durante o período de sua permanência fora de domicílio para tratamento de saúde.
d) Saliente-se que o órgão consulente optou pela figura do chamamento público, tendo em vista a possibilidade de contratação de mais de uma empresa para a realização dos serviços, desde que atendam todas as exigências do edital, frisando que tal procedimento não acarretará prejuízo e que a intenção de sua utilização nada mais é do que melhor atender as necessidades da Administração, mediante a seleção do maior número possível de interessados em prestar o serviço buscado, através de um procedimento simples, rápido, público e impessoal.
3. DOS REQUISITOS DA CONTRATAÇÃO (Art. 6º, XXIII, alínea ‘d’, da Lei nº 14.133/21)
3.1 A contratação deverá observar os seguintes requisitos:
3.1.1 Não será admitida a subcontratação do objeto contratual.
3.1.2 Não haverá exigência da garantia da contratação dos arts. 96 e seguintes da Lei nº 14.133/21.
4. DO MODELO DE EXECUÇÃO CONTRATUAL (Art. 6º, XXIII, alínea ‘e’, e art. 40, §1º, inciso II, ambos da Lei nº 14.133/21)
4.1 Na execução do presente contrato, os partícipes deverão observar as seguintes condições:
a) O acesso aos serviços do SUS faz-se exclusivamente pela Secretaria Municipal de Saúde;
b) O objeto do presente contrato será realizado conforme encaminhamento a ser efetuado pela Secretaria Municipal de Saúde;
c) As ações e os serviços de saúde executados são dotados de gratuidade, não podendo haver cobrança aos usuários ou seus acompanhantes, ou qualquer complementação aos valores pagos pelos serviços prestados nos termos deste contrato;
d) Os serviços ora contratados serão prestados diretamente pela CONTRATADA;
e) A execução do objeto dar-se-á segundo princípios e diretrizes do Sistema Único de Saúde – SUS, regulamentados pela Lei nº 8.080, de 19 de setembro de 199, com observância integral dos protocolos técnicos de atendimento e regulamentos estabelecidos pelo Ministério da Saúde e respectivos gestores do SUS;
f) A CONTRATADA deverá prestar atendimento humanizado, de acordo com a Política Nacional de Humanização do SUS;
g) É de responsabilidade exclusiva e integral da CONTRATANTE o fornecimento de todos os insumos necessários à execução do objeto deste contrato, cujos ônus e obrigações em nenhuma hipótese poderão ser transferidos para o CONTRATADA;
4.2 DAS CONDIÇÕES ESPECIAIS DE EXECUÇÃO:
4.2.1. As empresas credenciadas deverão:
a) Prestar serviços de hospedagem especializada a pacientes em tratamento de saúde, com atendimento 24 (vinte quatro) horas, com disponibilização de berços para acomodação de bebês ou crianças que deles necessitem, segundo pedido do contratante ou responsável pela criança;
b) Disponibilizar roupas de cama e banho, esterilizadas equivalentes ao quantitativo máximo de acomodações;
c) Dispor de quartos individuais (isolamento), para o paciente e acompanhante conforme indicação médica, transplantados, pós-cirúrgicos ou terminais;
d) Recepcionar os usuários com informes gerais sobre os serviços ofertados por ela, seguidos do atendimento individual para cadastro, identificação, endereço de onde será realizado o atendimento médico, ambulatorial ou hospitalar e verificar os encaminhamentos de cada paciente;
e) Ter disponíveis, no período diurno, cômodos para descanso e banho para pacientes em trânsito e pernoite.
4.2.2. ESTRUTURA FÍSICA: As empresas credenciadas deverão manter as instalações físicas e ambientes em bom estado de conservação (sem mofos, descascados e rachaduras nas paredes), segurança, organização, conforto, limpeza e higiene em todos os ambientes (cumprindo rigorosamente o descrito nos requisitos de contratação), sendo que a estrutura deve comportar os pacientes e seus acompanhantes e possuir, necessariamente:
a) Quartos coletivos, com alas masculina e feminina separadas, com acomodações individuais;
b) Banheiros masculinos e femininos separados, compatíveis com o quantitativo de acomodações, possuindo chuveiro quente e frio, sanitários e lavatório;
c) Quarto individual para acomodação de paciente com prescrição de isolamento, com banheiro individual possuindo chuveiro quente e frio, sanitários e lavatório com acesso interno, com utilização a critério do paciente/acompanhante.
d) Toalhas e roupas de cama limpas para uso individual;
e) Quartos e banheiros dotados de medidas que promovam a acessibilidade de pacientes portadores de necessidades especiais, com cadeiras para higiene, cadeiras de rodas e barra de ferro fixa parede;
f) Espaço para guardar roupas e pertences pessoais;
g) Área de lazer com sala de TV e brinquedos;
h) No mínimo, 10 (dez) leitos em sua sede, disponíveis para o município credenciante;
i) Refeitório com mesas e cadeiras.
4.2.3 TRANSPORTE:
a) As empresas credenciadas deverão prestar serviço de traslado aos pacientes e seus acompanhantes, encaminhados pelo Município de Umuarama, da sede da credenciada aos seus respectivos locais de atendimento, e vice-versa em tempo suficiente de chegarem no horário marcado para o atendimento. Para isso, a contratada deverá dispor de transporte regularizado junto ao DETRAN, o qual deverá ficar à disposição dos pacientes;
b) As empresas credenciadas deverão dispor de, no mínimo, 01 (um) veículo com capacidade mínima de 10 (dez) lugares para fins de translado consoante roteiro descrito no item anterior;
c) As empresas credenciadas deverão dispor de, no mínimo, 01 (um) veículo, com acessibilidade para pessoas portadoras de necessidades especiais para fins de translado consoante roteiro descrito;
d) As empresas credenciadas deverão possuir 01 (um) veículo ambulância para transporte de paciente acamado.
4.2.4 ALIMENTAÇÃO:
a) As empresas credenciadas deverão fornecer pensão completa, ou seja, no mínimo 03 (três) refeições diárias (café da manhã, almoço e jantar)
a.1) Cardápio Mínimo / Horários:
- Café da manhã: leite, café, chá, pão, bolacha salgada e doce, opção de geleia e manteiga/margarina, disponível, no mínimo, entre 5:30 e 10:00 horas;
- Almoço com seis pratos quentes, sendo no mínimo um tipo de carne e dois tipos de salada; disponível, no mínimo, entre 11:00 e 14:00 horas;
- Jantar com seis pratos quentes, sendo no mínimo um tipo de carne e dois tipos de salada; disponível, no mínimo, entre 18:00 e 21:00 horas.
a.2) Os horários para refeições deverão ser flexíveis para atender aos pacientes que, em virtude de atraso devido às condições de trânsito, agendamento de consulta, ou motivo de força maior, não possam estar presentes em horário restrito;
b) As empresas credenciadas deverão disponibilizar micro-ondas 24 (vinte e quatro) horas (dia e noite), em local de fácil acesso, para que os pacientes/acompanhantes possam aquecer alimentos/bebidas fora do horário de fornecimento das refeições;
c) As refeições deverão ser fornecidas precedidas de acompanhamento de nutricionistas e de acordo com os padrões de higiene e saúde normatizadas pela Divisão da Vigilância Sanitária;
d) Para pacientes com restrições alimentares, deverá haver o preparo de dietas conforme as solicitações médicas. Não fica obrigada a proponente contratada a fornecer complementos vitamínicos.
4.2.5 Os serviços prestados serão avaliados por meio de visita dos técnicos da Secretaria Municipal de Saúde aos locais contratualizados e entrevista com os pacientes e acompanhantes que fizeram uso dos serviços contratados.
4.3. DAS OBRIGAÇÕES DO CONTRATANTE:
I – Fiscalizar, de forma permanente, a prestação dos serviços pelos credenciados, podendo proceder ao descredenciamento, em caso de má prestação e descumprimento das cláusulas contratuais, com garantia do contraditório;
II – A Secretaria Municipal de Saúde de Umuarama realizará o acompanhamento da execução dos serviços credenciados por meio de avaliações periódicas, visitas, auditorias, comunicações escritas e outras atividades correlatas, sob responsabilidade de suas Gerências Administrativa, de Vigilância, de Controle/Avaliação/Auditoria e Financeira, devendo as intercorrências ser registradas em relatórios anexados a documentação do credenciado;
III – Notificar a CONTRATADA de qualquer irregularidade encontrada na prestação dos serviços;
IV – Efetuar o pagamento à CONTRATADA, através de crédito em conta-corrente, cumprindo todos os requisitos legais;
4.4. DAS OBRIGAÇÕES DA CONTRATADA:
I – Executar os serviços em conformidade com as especificações básicas constantes do Edital;
II – Ser responsável, por todas as despesas decorrentes da execução dos serviços, tais como: encargos sociais, taxa, impostos, seguros, seguro de acidente de trabalho, transporte, alimentação e outros que venham a incidir sobre o objeto decorrente do credenciamento;
III – Responder por quaisquer prejuízos que vierem a causar ao patrimônio da Prefeitura Municipal de Umuarama ou a terceiros, decorrentes de ação ou omissão culposa ou dolosa, procedendo imediatamente aos reparos ou indenizações cabíveis e assumindo o ônus decorrente;
IV – Manter, durante o período de vigência do credenciamento, todas as condições que ensejaram o credenciamento, informando a Prefeitura Municipal de Umuarama toda e qualquer alteração na documentação, referente a sua habilitação, sob pena de descredenciamento;
V – Justificar ao gestor de sua área deste credenciamento, indicado pela Secretaria Municipal de Saúde, sobre eventuais motivos de força maior que impeçam a execução dos serviços;
VI – Responsabilizar-se integralmente pela execução dos serviços, nos termos fixados neste Edital e na legislação vigente;
VII – Conduzir os trabalhos em total consonância às necessidades das atividades da Tratamento Fora de Domicilio – TFD do Município de Umuarama-PR, de modo a não causar transtornos ao andamento normal de seus serviços;
VIII – Manter as informações e dados dos pacientes em caráter de confidencialidade e sigilo, ficando proibida a sua divulgação para terceiros, exceto se houver prévia autorização;
IX – Observar o estrito atendimento dos valores estabelecidos no Edital e os compromissos morais que devem nortear as ações do credenciado e a conduta no exercício das atividades previstas do Contrato;
X – Fica assegurado aos usuários SUS, todas as normativas previstas na Política Nacional de Humanização. Qualquer tipo de discriminação ou cobrança pelos serviços diretamente ao usuário dará causa para instauração de processo administrativo para aplicação das sanções previstas na Lei nº 14.133/2021, garantida defesa na forma da lei;
XI – Manter, durante a vigência deste termo, em compatibilidade com as obrigações por ele assumidas, todas as condições de habilitação e qualificação exigidas;
XII – Emitir nota fiscal relativa aos serviços executados, e encaminhar por e-mail;
XIII – Atender os pacientes com dignidade e respeito de modo universal e igualitário, mantendo-se sempre a qualidade na prestação de serviços;
XIV – Justificar ao paciente ou a seu representante, por escrito, as razões técnicas alegadas quando da decisão da não realização de qualquer ato profissional, necessários à execução dos procedimentos previstos neste instrumento;
XV – Comunicar ao Município imediatamente, qualquer alteração que possa comprometer a manutenção do presente termo;
XVI – A prestação dos serviços ora contratados não implica vínculo empregatício nem exclusividade de colaboração entre o CONTRATANTE e a CONTRATADA.
XVII – Sem prejuízo do acompanhamento, da regulação, da fiscalização e da normatividade suplementar, exercidos pelo CONTRATANTE sobre a execução do objeto deste contrato, fica desde já reconhecida a prerrogativa de controle e a autoridade normativa genérica da direção municipal da Secretaria Municipal de Saúde, decorrente da Lei Orgânica da Saúde.
XVIII – É de responsabilidade exclusiva e integral da CONTRATADA a execução do objeto deste contrato, devendo a mesma também arcar com todos os encargos trabalhistas, previdenciários, sociais e fiscais, cujo ônus e obrigações em nenhuma hipótese poderão ser transferidos para o CONTRATANTE.
XIX – A CONTRATADA se eximirá da responsabilidade de prestar os serviços constantes no presente Contrato, na hipótese de ocorrer atraso superior a noventa (90) dias no pagamento devido pelo CONTRATANTE, ressalvadas às situações de calamidade pública ou grave ameaça da ordem interna ou as situações de urgência e/ou emergência.
XXIV – Será indicada a retenção ou glosa no pagamento, proporcional à irregularidade verificada, sem prejuízo das sanções cabíveis, caso se constate que a Contratada:
a) não produziu os resultados acordados;
b) deixou de executar, ou não executou com a qualidade mínima exigida as atividades contratadas;
c) deixou de utilizar materiais e recursos humanos exigidos para a execução do serviço, ou os utilizou com qualidade ou quantidade inferior à demandada.
5. DO MODELO DE GESTÃO CONTRATUAL (Art. 6º, XXIII, alínea ‘f’, da Lei nº 14.133/21)
5.1 O contrato deverá ser executado fielmente pelas partes, de acordo com as cláusulas avençadas e as normas da Lei Federal nº 14.133/2021, e cada parte responderá pelas consequências de sua inexecução total ou parcial.
5.2 Em caso de impedimento, ordem de paralisação ou suspensão do contrato, o cronograma de execução será prorrogado automaticamente pelo tempo correspondente, anotadas tais circunstâncias mediante simples apostila.
5.3 As comunicações entre o órgão ou entidade e a Contratada devem ser realizadas por escrito sempre que o ato exigir tal formalidade, admitindo-se o uso de mensagem eletrônica para esse fim.
5.4 O órgão ou entidade poderá convocar representante da empresa para adoção de providências que devam ser cumpridas de imediato.
5.5 Após a assinatura do contrato ou instrumento equivalente, o órgão ou entidade poderá convocar o representante da empresa contratada para reunião inicial para apresentação do plano de fiscalização, que conterá informações acerca das obrigações contratuais, dos mecanismos de fiscalização, das estratégias para execução do objeto, do plano complementar de execução da Contratada, quando houver, do método de aferição dos resultados e das sanções aplicáveis, dentre outros.
5.6 A execução do contrato deverá ser acompanhada e fiscalizada pelo(s) fiscal(is) do contrato, ou pelos respectivos substitutos.
5.7 O fiscal acompanhará a execução do contrato, para que sejam cumpridas todas as condições estabelecidas, de modo a assegurar os melhores resultados para a Administração.
5.8 O fiscal anotará no histórico de gerenciamento do contrato todas as ocorrências relacionadas à execução, com a descrição do que for necessário para a regularização das faltas ou dos defeitos observados.
5.9 Identificada qualquer inexatidão ou irregularidade, o fiscal emitirá notificações para a correção da execução do contrato, determinando prazo para a correção.
5.10 O fiscal informará ao gestor do contato, em tempo hábil, a situação que demandar decisão ou adoção de medidas que ultrapassem sua competência, para que adote as medidas necessárias e saneadoras, se for o caso.
5.11 No caso de ocorrências que possam inviabilizar a execução do contrato nas datas aprazadas, o fiscal comunicará o fato imediatamente ao gestor.
5.12 O fiscal deverá comunicar ao gestor, em tempo hábil, o término do contrato sob sua responsabilidade, com vistas à renovação tempestiva ou à prorrogação contratual.
5.13 O fiscal verificará a manutenção das condições de habilitação da Contratada, acompanhará o empenho, o pagamento, as garantias, as glosas e a formalização de apostilamento e termos aditivos, solicitando quaisquer documentos comprobatórios pertinentes, caso necessário.
5.14 Caso ocorram descumprimento das obrigações contratuais, o fiscal atuará tempestivamente na solução do problema, reportando ao gestor do contrato para que tome as providências cabíveis, quando ultrapassar a sua competência.
5.15 O gestor coordenará a atualização do processo de acompanhamento e fiscalização do contrato, contendo todos os registros formais da execução no histórico de gerenciamento, a exemplo da ordem de serviço, do registro de ocorrências, das alterações e das prorrogações contratuais, elaborando relatório com vistas à verificação da necessidade de adequações para o atendimento da finalidade da administração.
5.16 O gestor do contrato acompanhará a manutenção das condições de habilitação da Contratada, para fins de empenho de despesa e pagamento, e anotará os problemas que obstem o fluxo normal da liquidação e do pagamento da despesa no relatório de riscos eventuais.
5.17 O gestor do contrato acompanhará os registros realizados pelos fiscais, de todas as ocorrências relacionadas à execução e as medidas adotadas, informando à autoridade superior, se for o caso, aquelas que ultrapassarem a sua competência.
5.18 O gestor do contrato emitirá documento comprobatório da avaliação realizada pelos fiscais, quanto ao cumprimento de obrigações assumidas pela Contratada, com menção ao seu desempenho na execução contratual, baseado nos indicadores objetivamente definidos e aferidos, e a eventuais penalidades aplicadas.
5.19 O gestor do contrato tomará providências para a formalização de processo administrativo de responsabilização para fins de aplicação de sanções, a ser conduzido pela comissão de que trata o art. 158 da Lei Federal n.º 14.133/2021, ou pelo agente ou pelo setor com competência para tal, conforme o caso.
5.20 O gestor do contrato deverá elaborar relatório final com informações sobre a consecução dos objetivos que tenham justificado a contratação e eventuais condutas a serem adotadas para o aprimoramento das atividades da Administração.
6. DOS CRITÉRIOS DE SELEÇÃO DO FORNECEDOR (Art. 6º, XXIII, alínea ‘h’, da Lei nº 14.133/21)
6.1 Serão credenciadas as empresas para a fornecimento de diárias em casa de Apoio na cidade de Curitiba, para atender as demandas do setor de Tratamento Fora do Domicilio da Secretaria Municipal de Saúde, cuja classificação dar-se-á de acordo com a ordem de entrega dos envelopes (item 1.1.1) e com a demanda da Secretaria.
6.2 As exigências de habilitação jurídica, fiscal, social e trabalhista são as usuais para a generalidade dos objetos, conforme disciplinado nos itens 5 e 6 do modelo de Edital de Chamamento Público (anexo).
6.3 Os critérios de qualificação técnica e econômico-financeira a serem atendidos pelo prestador estão previstos no Edital de Chamamento Público (anexo).
7. DOS CRITÉRIOS E DO PRAZO DE PAGAMENTO (Art. 6º, XXIII, alínea ‘h’, da Lei nº 14.133/21)
7.1. Os pagamentos dos serviços efetivamente prestados serão realizados exclusivamente por depósito bancário na CONTA CORRENTE vinculada ao CNPJ da credenciada, após a conferência das diárias oferecidas, em até 30 (trinta) dias após a apresentação da Nota Fiscal.
7.1.1 As notas deverão ser encaminhadas mensalmente, sempre a partir do 1º dia útil, com as certidões exigidas no item referente à Regularidade Fiscal, Social e Trabalhista do edital, em plena validade;
7.1.2. O envio das notas se dará exclusivamente através do e-mail: tfd@umuarama.pr.gov.br e saude@umuarama.pr.gov.br, não sendo necessário enviar em outros e-mails da prefeitura.
7.1.3. No campo da discriminação dos serviços prestados da Nota deverá seguir as normas adotadas por este departamento para fins de auditoria e fiscalização, conforme exemplo:
“Prestação de serviços no mês de xxxxx, de acordo com o Contrato n° 000/0000 — Saúde.
Informações bancárias da empresa
Banco: XXXXX | Agência: XXX | Conta: XXXXX”
7.3. As Notas Fiscais que apresentarem incorreções serão devolvidas ao emitente e seus vencimentos correrão 30 (trinta) dias após a data da sua apresentação corrigida;
7.4. Os encargos sociais já estão inclusos nos valores da hora;
7.5. A contratada deverá informar uma Conta-Corrente ativa, vinculada ao CNPJ, para a efetivação dos pagamentos, mediante comprovação da prestação dos serviços pela escala devidamente atestada pelo encarregado do setor onde foi prestado o serviço;
7.6. Não serão realizados pagamentos de outras formas, como boleto bancário, depósito em conta-salário, ordem de pagamento etc.;
7.7. Em caso de interrupção de serviços ou modificação de procedimentos de forma não combinada entre as partes, os pagamentos mensais deverão ser suspensos, mediante prévia notificação ao credenciado, até que o episódio seja esclarecido pela Gerência Técnica e Gerência Administrativa do local de trabalho e anuência do Secretário(a) de Saúde;
7.8. Na emissão das notas fiscais para fins de pagamento a Contratada deverá observar as regras de retenção do Imposto de Rendas dispostas na Instrução Normativa RFB nº 1.234, de 11 de janeiro de 2012, Instrução Normativa RFB nº 2.145, de 26 de junho de 2023, e alterações posteriores, bem como as disposições previstas no Decreto Municipal nº 206/2023 de 17 de julho de 2023, mediante instruções da Secretaria Municipal de Fazenda, sob pena de não aceitação por parte da Contratante.
8. DA ADEQUAÇÃO ORÇAMENTÁRIA (Art. 6º, XXIII, alínea ‘j’, da Lei nº 14.133/21)
8.1 Para cobertura das despesas da presente contratação, os recursos correrão por conta da seguinte dotação orçamentária:
Dotação Orçamentária – Recursos Próprios
8.2 A dotação relativa aos exercícios financeiros subsequentes será indicada após aprovação da Lei Orçamentária respectiva e da liberação dos créditos correspondes, mediante apostilamento.
ANEXO II
MODELO DE REQUERIMENTO DE INSCRIÇÃO NO CREDENCIAMENTO
REF.: CHAMAMENTO PÚBLICO Nº 012/2024
(Em papel timbrado da empresa)
(Adequar à área pretendida)
À Comissão de avaliação de documentações,
A empresa …….. (razão social), inscrita no CNPJ sob o n.º ……., situada no endereço:……., na cidade de ……, por meio de seu (sua) representante legal, ……, portador (a) do RG sob o nº……., inscrito (a) no CPF sob o nº .....e ,vem manifestar seu interesse no credenciamento para prestação de serviços, de acordo com os critérios e condições estabelecidos no Edital de Chamamento Público nº _____ – Credenciamento de Serviços de Saúde:
Item Descrição Valor da diária (média dos orçamentos) Quantidade de diárias oferecidas
01 Diária incluindo hospedagem, alimentação e transporte dentro da cidade de Curitiba/PR e região Metropolitana. R$ 110,58
02 Diária em quartos especiais (isolamento) para pacientes, com banheiro acoplado e cozinha apropriada para o preparo da alimentação, incluindo transporte dentro da cidade de Curitiba/PR e região metropolitana. R $ 157,87
Informações Bancárias da Empresa
Banco: XXXX
Agência: 0000-0
C/C: 00000-0
Umuarama, 00 de XXXXXXXX de 2024
_____
XXXXXXXXXXXXXXX
CNPJ nº XXXXXXX
(ASSINAR E CARIMBAR)
Assinatura do representante legal da pessoa jurídica (empresa)
ANEXO III
1. MODELO DE DECLARAÇÃO DE RESPONSABILIDADE UNIFICADA
2. REF.: CHAMAMENTO PÚBLICO Nº_012/2024
3.
4. Ao (À) Presidente da Comissão Técnica de Credenciamento,
5.
6. Prezado (a) Senhor (a):
7.
8. Pelo presente instrumento, a empresa ....., inscrita no CNPJ sob o nº ....., com sede na .. .., por meio de seu representante legal infra-assinado, DECLARA:
9. a) Para os devidos fins, que até a presente data inexistem fatos supervenientes impeditivos para habilitação na presente Concorrência Eletrônica, estando ciente da obrigatoriedade de declarar ocorrências posteriores;
10. b) Para os devidos fins, que a empresa não foi declarada inidônea por nenhum órgão público de qualquer esfera de governo, estando apta a contratar com o poder público;
11. c) Estar ciente e concordar com as condições contidas no Edital e seus anexos;
12. d) Para os fins do disposto no inciso XXXIII, do art. 7º, da Constituição Federal, que não emprega menores de 18 (dezoito) anos em trabalho noturno, perigoso ou insalubre e nem menores de 16 (dezesseis) anos, em qualquer trabalho, salvo na condição de aprendiz, a partir dos 14 (quatorze) anos de idade, em cumprimento ao que determina o inciso VI, do art. 68, da Lei 14.133/2021;
13. e) Que cumpre as exigências de reserva de cargos para pessoa com deficiência e para reabilitado da Previdência Social, de que trata o art. 93, da Lei nº 8.213/91;
14. f) Para os devidos fins, que não possui nenhum sócio ligado ao Prefeito, Vice-Prefeito, Vereadores ou Secretários Municipais, por matrimônio ou parentesco, afim ou consanguíneo, até o segundo grau, ou por adoção, bem como também não possui em seu quadro social, nenhum Servidor do Município;
15. g) Que a empresa não contratará empregados com incompatibilidade com as autoridades contratantes ou ocupantes de cargos de direção ou de assessoramento até o terceiro grau, na forma da Súmula Vinculante nº 013 do STF (Supremo Tribunal Federal);
16. h) Ter ciência de que em atendimento ao disposto na Lei nº 13.709/2018 – Lei Geral de Proteção de Dados Pessoais (LGPD), para a execução do serviço objeto deste edital e em decorrência de obrigações legais e cumprimento do edital/instrumento contratual, notadamente em cumprimento da Lei de Acesso à Informação (Lei n. 12.527/2011), da Legislação de Licitações e determinações legais emanadas dos Órgãos de Controle, o Município terá acesso aos dados pessoais dos representantes da LICITANTE/CONTRATADA, tais como: número do CPF, RG, telefone, endereço físico e eletrônico, e todo e qualquer dado pessoal repassado em decorrência da execução contratual, e poderá dar o tratamento legal aos mesmos, inclusive para atendimento de exigências dos órgãos de controle interno e externo;
17. i) Para os devidos fins, que em caso de qualquer comunicação futura referente e este processo licitatório, bem como em caso de eventual contratação, concorda que o Contrato seja encaminhado para o seguinte endereço:
18. E-mail:
19. Telefone: ( )
20. j) Que caso altere o citado e-mail ou telefone, compromete-se a protocolizar pedido de alteração junto ao Sistema de Protocolo deste Município, sob pena de sermos considerados como intimados pelos meios anteriormente fornecidos.
21. k) Que nomeia e constituí o (a) senhor (a)....., portador (a) do CPF/MF sob n.º..... ....., para ser o (a) responsável para acompanhar a execução do contrato, referente à Concorrência Eletrônica nº _____ e todos os atos necessários ao cumprimento das obrigações contidas no instrumento convocatório, seus Anexos e no Contrato.
22.
23. Por ser expressão de verdade, firmamos o presente.
24.
25. _____, em _____ de _____ de 20_____.
26. _____
27. Assinatura e Carimbo do Responsável pela Empresa
28. (Nome Legível/Cargo/Carimbo do CNPJ)
ANEXO IV
MINUTA DE CONTRATO DE PRESTAÇÃO DE SERVIÇOS Nº ____/2024
Pelo presente instrumento de contrato que entre si celebram de um lado o FUNDO MUNICIPAL DE SAÚDE DE UMUARAMA, inscrito no CNPJ sob n° 08.931.506/0001-26, com sede à Rua Ministro Oliveira Salazar, 4150, nesta cidade de Umuarama - Pr, neste ato representado pelo Secretário de Saúde o Sr. EDSON DOS SANTOS SOUZA, brasileiro, casado, empresário, inscrito no CPF sob nº 301.725.598-04, portador da Cédula de Identidade RG nº 34055782 SESP/SP, residente e domiciliado nesta cidade de Umuarama, Estado do Paraná, doravante denominada CONTRATANTE, e a empresa _____, pessoa jurídica de direito privado, devidamente inscrita no CNPJ sob o nº _____, com sede à Rua _____, nº _____ – CEP: _____, na cidade de Umuarama-PR, doravante denominada CONTRATADA, neste ato representada por seu sócio administrador o Sr. _____, nacionalidade, estado civil, profissão, portador do RG nº _____/SSP-__ e inscrito no CPF sob o nº _____, residente e domiciliado nesta cidade de Umuarama-PR, resolvem firmar o presente Contrato, mediante as cláusulas e condições a seguir enunciadas:
CLÁUSULA PRIMEIRA – DA FUNDAMENTAÇÃO: O presente instrumento é celebrado com fundamento no Processo Administrativo nº_____, no Processo de Inexigibilidade de Licitação n° _____, ratificado em _____de _____ de _____, publicado no Jornal Umuarama Ilustrado, de _____ de _____ de _____, edição nº _____, que integram o presente Termo, e nos fundamentos e disposições da Lei Federal nº 14.133, de 1º de abril de 2021, em especial no art. 74, inciso IV, da Lei Orgânica da Saúde – Lei nº 8.080/90, da Portaria de Consolidação nº 1, de 28 de setembro de 2017, da Lei Municipal nº 4.618, de 1º de dezembro de 2022, do Decreto Municipal nº 067, de 08 de março de 2023, bem como nas demais legislações aplicáveis.
CLÁUSULA SEGUNDA – DO OBJETO: O presente instrumento tem por objeto a contratação de pessoa jurídica para o fornecimento de diárias em Casa de Apoio na cidade de Curitiba, para atender as demandas do setor de Tratamento Fora do Domicilio (TFD) da Secretaria Municipal de Saúde, em razão de seu credenciamento no Edital de Chamamento Público nº 012/2024.
Descrição Valor mensal (até) Valor total anual
Parágrafo Primeiro: Os serviços objeto da presente contratação são caracterizados como comuns e possuem natureza contínua, nos termos do art. 6º, incisos XIII e XV, respectivamente, da Lei Federal nº 14.133/2021.
Parágrafo Segundo: Vinculam esta contratação, independente de transcrição:
I – O Termo de Referência;
II – A Proposta da Contratada;
III – Eventuais anexos e documentos presentes no Processo de Inexigibilidade _____/2024 –SAÚDE.
CLÁUSULA TERCEIRA – DA INDICAÇÃO DE GESTOR E FISCAL (IS): De acordo com os requisitos exigidos no artigo 2º, da Instrução Normativa nº 03/2009 de 22 de junho de 2009 da Divisão de Controle Interno da Prefeitura Municipal de Umuarama-Pr, indica-se como GESTOR (A) DE CONTRATO do presente contrato o Sr.(Sra.) _____, inscrito no CPF sob nº _____, _____, da Secretaria Municipal de Saúde de Umuarama E GESTOR (A) SUBSTITUTO (A) DE CONTRATO: o Sr.(Sra.) _____, inscrito no CPF sob nº _____, _____, da Secretaria Municipal de Saúde de Umuarama., e como FISCAL DE CONTRATO: Sr.(Sra.) _____, inscrito no CPF sob nº _____, _____,, da Secretaria Municipal de Saúde de Umuarama – Pr. E FISCAL SUBSTITUTO (A) DE CONTRATO: o Sr.(Sra.) _____, inscrito no CPF sob nº _____, _____, da Secretaria Municipal de Saúde de Umuarama.
CLÁUSULA QUARTA – DA VIGÊNCIA E DA PRORROGAÇÃO: O prazo de vigência da contratação será de 12 (doze) meses, tendo início em _____ de _____ de 2024 e com término em _____ de _____de 2025, contudo prorrogável por até 10 (dez) anos, na forma dos artigos 106 e 107 da Lei Federal nº 14.133/2021.
Parágrafo Primeiro: O presente contrato poderá ser prorrogado sucessivamente, respeitada a vigência máxima decenal, desde que a autoridade competente ateste que:
I – As condições e os preços permanecem vantajosos para a Administração, permitida a negociação com a contratada;
II – A Contratada mantém todas as condições de habilitação e qualificação exigidas na contratação, de acordo com o Artigo 92, inciso XVI, da Lei Federal nº 14.133/2021, especialmente o atestado de exclusividade, utilizado para fundamentar a presente contratação.
Parágrafo Segundo: A Contratada não tem direito subjetivo à pror

Publicações legais

V – A Contratada deverá manter preposto, aceito pelo Contratante, com poderes para solucionar demandas oriundas da execução do contrato, nos termos do art. 118, da Lei Federal nº 14.133/2021;
VI – O descumprimento total ou parcial das demais obrigações e responsabilidades assumidas pela Contratada, ensejará a aplicação de sanções administrativas previstas na legislação vigente, podendo culminar em rescisão contratual, conforme disposto nos artigos 155 e 156 da Lei Federal nº 14.133/2021;
VII – Ficam designados para as funções de gestor, fiscal e fiscal substituto, nos termos dos artigos 7º e 117, Lei Federal nº 14.133/2021, os servidores indicados na cláusula terceira do presente contrato;
VIII – A fiscalização de que trata esta cláusula, não exclui, nem reduz a responsabilidade da Contratada, inclusive perante terceiros, por qualquer irregularidade, ainda que resultante de imperfeições técnicas, vícios redibitórios ou emprego de material inadequado ou de qualidade inferior e, na ocorrência desta, não implica em corresponsabilidade da Contratante ou de seus agentes e prepostos, conforme artigo 120 da Lei Federal nº 14.133/2021.
Parágrafo Primeiro: A fiscalização exercida pelo CONTRATANTE sobre os serviços contratados, não eximirá a CONTRATADA de suas responsabilidades perante o próprio CONTRATANTE, ou para com os pacientes ou terceiros, decorrentes de culpa ou dolo na execução do contrato.
Parágrafo segundo: A CONTRATADA facilitará ao CONTRATANTE o acompanhamento e a fiscalização permanente dos serviços, e prestará todos os esclarecimentos que lhes forem solicitados.
Parágrafo terceiro: Em qualquer hipótese estará assegurado à CONTRATADA o direito à ampla defesa e ao contraditório, nos moldes da legislação em vigor.
CLÁUSULA DÉCIMA SEXTA – DAS OBRIGAÇÕES DO CONTRATANTE: Além das obrigações exigidas em Lei, a CONTRATANTE deverá:
I – Fiscalizar, de forma permanente, a prestação dos serviços pelos credenciados, podendo proceder ao descredenciamento, em caso de má prestação e descumprimento das cláusulas contratuais, com garantia do contraditório;
II – A Secretaria Municipal de Saúde de Umuarama realizará o acompanhamento da execução dos serviços credenciados por meio de avaliações periódicas, visitas, auditorias, comunicações escritas e outras atividades correlatas, sob responsabilidade de suas Gerências Administrativa, de Vigilância, de Controle/Avaliação/Auditoria e Financeira, devendo as intercorrências ser registradas em relatórios anexados a documentação do credenciado;
III – Notificar a CONTRATADA de qualquer irregularidade encontrada na prestação dos serviços;
IV – Efetuar o pagamento à CONTRATADA, através de crédito em conta corrente, cumprindo todos os requisitos legais;
CLÁUSULA DÉCIMA SÉTIMA – DAS OBRIGAÇÕES DA CONTRATADA: Além das obrigações exigidas em Lei, a CONTRATADA deverá:
I – Executar os serviços em conformidade com as especificações básicas constantes do Edital;
II – Ser responsável, por todas as despesas decorrentes da execução dos serviços, tais como: encargos sociais, taxa, impostos, seguros, seguro de acidente de trabalho, transporte, alimentação e outros que venham a incidir sobre o objeto decorrente do credenciamento;
III – Responder por quaisquer prejuízos que vierem a causar ao patrimônio da Prefeitura Municipal de Umuarama ou a terceiros, decorrentes de ação ou omissão culposa ou dolosa, procedendo imediatamente aos reparos ou indenizações cabíveis e assumindo o ônus decorrente;
IV – Manter, durante o período de vigência do credenciamento, todas as condições que ensejaram o credenciamento, informando a Prefeitura Municipal de Umuarama toda e qualquer alteração na documentação, referente a sua habilitação, sob pena de descredenciamento;
V – Justificar ao gestor de sua área deste credenciamento, indicado pela Secretaria Municipal de Saúde, sobre eventuais motivos de força maior que impeçam a execução dos serviços;
VI – Responsabilizar-se integralmente pela execução dos serviços, nos termos fixados neste Edital e na legislação vigente;
VII – Conduzir os trabalhos em total consonância às necessidades das atividades de Tratamento Fora de Domicilio – TFD do Município de Umuarama-PR, de modo a não causar transtornos ao andamento normal de seus serviços;
VIII – Manter as informações e dados dos pacientes em caráter de confidencialidade e sigilo, ficando proibida a sua divulgação para terceiros, exceto se houver prévia autorização;
IX – Observar o estrito atendimento dos valores estabelecidos no Edital e os compromissos morais que devem nortear as ações do credenciado e a conduta no exercício das atividades previstas do Contrato;
X – Fica assegurado aos usuários SUS, todas as normativas previstas na Política Nacional de Humanização. Qualquer tipo de discriminação ou cobrança pelos serviços diretamente ao usuário dará causa para instauração de processo administrativo para aplicação das sanções previstas na Lei nº 14.133/2021, garantida defesa na forma da lei;
XI – Manter, durante a vigência deste termo, em compatibilidade com as obrigações por ele assumidas, todas as condições de habilitação e qualificação exigidas;
XII – Emitir nota fiscal relativa aos serviços executados, e encaminhar por e-mail;
XIII – Atender os pacientes com dignidade e respeito de modo universal e igualitário, mantendo-se sempre a qualidade na prestação de serviços;
XIV – Justificar ao paciente ou a seu representante, por escrito, as razões técnicas alegadas quando da decisão da não realização de qualquer ato profissional, necessários à execução dos procedimentos previstos neste instrumento;
XV – Comunicar ao Município imediatamente, qualquer alteração que possa comprometer a manutenção do presente termo;
XVI – A prestação dos serviços ora contratados não implica vínculo empregatício nem exclusividade de colaboração entre o CONTRATANTE e a CONTRATADA.
XVII – Sem prejuízo do acompanhamento, da regulação, da fiscalização e da normatividade suplementar, exercidos pelo CONTRATANTE sobre a execução do objeto deste contrato, fica desde já reconhecida a prerrogativa de controle e a autoridade normativa genérica da direção municipal da Secretaria Municipal de Saúde, decorrente da Lei Orgânica da Saúde.
XVIII – É de responsabilidade exclusiva e integral da CONTRATADA a execução do objeto deste contrato, devendo a mesma também arcar com todos os encargos trabalhistas, previdenciários, sociais e fiscais, cujo ônus e obrigações em nenhuma hipótese poderão ser transferidos para o CONTRATANTE.
XIX – A CONTRATADA se eximirá da responsabilidade de prestar os serviços constantes no presente Contrato, na hipótese de ocorrer atraso superior a noventa (90) dias no pagamento devido pelo CONTRATANTE, ressalvadas às situações de calamidade pública ou grave ameaça da ordem interna ou as situações de urgência e/ou emergência.
XXIV – Será indicada a retenção ou glosa no pagamento, proporcional à irregularidade verificada, sem prejuízo das sanções cabíveis, caso se constate que a Contratada:
a) não produziu os resultados acordados;
b) deixou de executar, ou não executou com a qualidade mínima exigida as atividades contratadas;
c) deixou de utilizar materiais e recursos humanos exigidos para a execução do serviço, ou os utilizou com qualidade ou quantidade inferior à demandada.
CLÁUSULA DÉCIMA OITAVA – DAS INFRAÇÕES E SANÇÕES ADMINISTRATIVAS
I – Comete infração administrativa, nos termos da Lei Federal nº 14.133/2021, a CONTRATADA que:
a) der causa à inexecução parcial do contrato;
b) der causa à inexecução parcial do contrato, que cause grave dano à Administração ou ao funcionamento dos serviços públicos ou ao interesse coletivo;
c) der causa à inexecução total do contrato;
d) deixar de entregar a documentação exigida para o certame/execução do contrato;
e) não manter a proposta, salvo em decorrência de fato superveniente, devidamente justificado;
f) não celebrar o contrato ou não entregar a documentação exigida para a contratação, quando convocado dentro do prazo de validade de sua proposta;
g) ensejar o retardamento da execução ou da entrega do objeto da contratação sem motivo justificado;
h) apresentar declaração ou documentação falsa exigida para o certame ou prestar declaração falsa durante a dispensa eletrônica/processo de inexigibilidade ou execução do contrato;
i) fraudar a contratação ou praticar ato fraudulento na execução do contrato;
j) comportar-se de modo inidôneo ou cometer fraude de qualquer natureza;
k) praticar atos ilícitos com vistas a frustrar os objetivos da contratação;
l) praticar ato lesivo, previsto no artigo 5º, da Lei nº 12.846 de 1º de agosto de 2013;
II – Serão aplicadas ao responsável pelas infrações administrativas acima descritas, as seguintes sanções:
a) Advertência, quando a Contratada der causa à inexecução parcial do contrato, sempre que não se justificar a imposição de penalidade mais grave (artigo 156, §2º da Lei Federal nº 14.133/2021);
b) Impedimento de licitar e contratar, por prazo não superior a 03 (três) anos, quando praticadas as condutas descritas nas alíneas “b”, “c”, “d”, “e”, “f” e “g” do inciso acima descrito, sempre que não se justificar a imposição de penalidade mais grave (artigo 156, §4º da Lei Federal nº 14.133/2021);
c) Declaração de inidoneidade para licitar e contratar, pelo prazo mínimo de 03 (três) anos, e máximo de 06 (seis) anos, quando praticadas as condutas descritas nas alíneas “h”, “i”, “j”, “k” e “l” do inciso acima descrito, bem como nas alíneas “b”, “c”, “d”, “e”, “f”, e “g”, que justifiquem a imposição de penalidade mais grave (artigo 156, §5º, da Lei Federal nº 14.133/2021);
d) Multa:
1. Moratória de 0,5% (zero vírgula cinco por cento) por dia de atraso injustificado, sobre o valor total do contrato;
2. Compensatória de 10% (dez por cento) sobre o valor total do contrato, no caso de inexecução total do objeto;
III – O atraso superior a 90 (noventa) dias úteis, autoriza a Administração promover a rescisão do contrato por descumprimento ou cumprimento irregular de suas cláusulas, conforme dispõe o artigo 137 da Lei Federal nº 14.133/2021);
IV – A aplicação das sanções previstas neste contrato não exclui, em hipótese alguma, a obrigação de reparação integral do dano causado à Contratante (artigo 156, §9º, da Lei Federal nº 14.133/2021);
V – Antes da aplicação de multa, será facultada a defesa do interessado, no prazo de 15 (quinze) dias úteis, contados da data de sua intimação (artigo 157, da Lei Federal nº 14.133/2021);
VI – Se a multa aplicada e as indenizações cabíveis forem superiores ao valor do pagamento eventualmente devido pela Contratante à Contratada, além da perda desse valor, a diferença será descontada da garantia prestada (quando houver) ou será cobrada judicialmente (artigo 156, §8º, da Lei Federal nº 14.133/2021);
VII – Previamente ao encaminhamento à cobrança judicial, a multa poderá ser recolhida administrativamente no prazo máximo de 10 (dez) dias, a contar da data do recebimento da comunicação enviada pela autoridade competente;
VIII – A aplicação das sanções realizar-se-á em processo administrativo que assegure o contraditório e a ampla defesa à Contratada, observando-se o procedimento previsto no caput e parágrafos do artigo 158, da Lei nº 14.133/2021, para as penalidades de impedimento de licitar e contratar e de declaração de inidoneidade para licitar ou contratar;
IX – Na aplicação das sanções serão considerados (art. 156, §1º):
a) A natureza e a gravidade da infração cometida;
b) As peculiaridades do caso concreto;
c) As circunstâncias agravantes ou atenuantes;
d) Os danos que dela provierem para a Contratante;
e) A implantação ou o aperfeiçoamento de programa de integridade, conforme normas e orientações dos órgãos de controle;
Parágrafo Primeiro: A aplicação de multa de mora não impedirá que a Administração, ora Contratante, a converta em compensatória e promova a extinção unilateral do contrato, com a aplicação cumulada de outras sanções previstas na Lei Federal nº 14.133/21.
Parágrafo Segundo: Os atos previstos como infrações administrativas na Lei Federal nº 14.133, de 2021, ou em outras leis de licitações e contratos da Administração Pública que também sejam tipificados como atos lesivos na Lei nº 12.846, de 2013, serão apurados e julgados conjuntamente, nos mesmos autos, observados o rito procedimental e autoridade competente definidos na referida Lei (art. 159).
Parágrafo Terceiro: A personalidade jurídica da Contratada poderá ser desconsiderada sempre que utilizada com abuso do direito para facilitar, encobrir ou dissimular a prática dos atos ilícitos previstos neste contrato ou para provocar confusão patrimonial, e, nesse caso, todos os efeitos das sanções aplicadas à pessoa jurídica serão estendidos aos seus administradores e sócios com poderes de administração, à pessoa jurídica sucessora ou à empresa do mesmo ramo com relação de coligação ou controle, de fato ou de direito, com a Contratada, observados, em todos os casos, o contraditório, a ampla defesa e a obrigatoriedade de análise jurídica prévia (art. 160).
Parágrafo Quarto: O Contratante deverá, no prazo máximo 15 (quinze) dias úteis, contados da data de aplicação da sanção, informar e manter atualizados os dados relativos às sanções por ela aplicadas, para fins de publicidade no Cadastro Nacional de Empresas Inidôneas e Suspensas (Ceis) e no Cadastro Nacional de Empresas Punidas (Cnep), instituídos no âmbito do Poder Executivo Federal (Art. 161).
Parágrafo Quinto: As sanções de impedimento de licitar e contratar e declaração de inidoneidade para licitar ou contratar, são passíveis de reabilitação, desde que atendidos os requisitos constantes no art. 163, da Lei Federal nº 14.133/21.
CLÁUSULA DÉCIMA NONA – DA RESPONSABILIDADE CIVIL DA CONTRATADA: A CONTRATADA é responsável pela indenização de dano causado ao paciente e a terceiros a eles vinculados, decorrentes de ação ou omissão voluntária ou de negligência, imperícia ou imprudência, praticadas pelo profissional e seus empregados, ficando assegurado ao CONTRATANTE o direito de regresso.
Parágrafo Único: A fiscalização ou o acompanhamento da execução deste contrato pelos órgãos competentes da Secretaria Municipal de Saúde não exclui nem reduz a responsabilidade da CONTRATADA, nos termos da legislação referente a licitações e contratos administrativos.
CLÁUSULA VIGÉSIMA – DAS PRERROGATIVAS DA ADMINISTRAÇÃO: O CONTRATANTE poderá fazer uso das prerrogativas previstas no art. 104, da Lei Federal nº 14.133/2021.
CLÁUSULA VIGÉSIMA PRIMEIRA – DA EXTINÇÃO DO CONTRATO
I – O contrato se extingue quando vencido o prazo nele estipulado, independentemente de terem sido cumpridas ou não as obrigações de ambas as partes contraentes;
II – Se as obrigações não forem cumpridas no prazo estipulado, a vigência ficará prorrogada até a conclusão do objeto, caso em que deverá a Administração providenciar a readequação do cronograma fixado para o contrato.
III – Quando a não conclusão do contrato referida no item anterior decorrer de culpa da Contratada:
a) Ficará ele constituído em mora, sendo-lhe aplicáveis as respectivas sanções administrativas; e
b) Poderá a Administração optar pela extinção do contrato e, nesse caso, adotará as medidas admitidas em lei para a continuidade da execução contratual.
IV – O contrato pode ser extinto antes de cumpridas as obrigações nele estipuladas, ou antes do prazo nele fixado, por algum dos motivos previstos nos artigos 137 a 139, da Lei Federal nº 14.133/2021, assegurados o contraditório e a ampla defesa;
a) Nesta hipótese, aplicam-se também os artigos 138 e 139 da mesma Lei;
b) A alteração social ou a modificação da finalidade ou da estrutura da empresa não ensejará a rescisão se não restringir sua capacidade de concluir o contrato;
c) Se a operação implicar mudança da pessoa jurídica contratada, deverá ser formalizado termo aditivo para alteração subjetiva;
V – A extinção do presente termo de contrato poderá ocorrer:
a) Por ato unilateral e escrito da Administração, exceto no caso de descumprimento decorrente de sua própria conduta;
b) De forma consensual, por acordo entre as partes, conciliação, mediação ou comitê de resolução de disputas, desde que haja interesse da Administração;
c) Por decisão arbitral, em decorrência de cláusula compromissória ou compromisso arbitral, ou por decisão judicial;
VI – O termo de rescisão, sempre que possível, será precedido de:
a) Balanço dos eventos contratuais já cumpridos ou parcialmente cumpridos;
b) Relação dos pagamentos já efetuados e ainda devidos;
c) Indenizações e multas;
Parágrafo Primeiro: A extinção por ato unilateral do CONTRATANTE, sujeitará a CONTRATADA à multa rescisória de até 10% (dez por cento) sobre o valor do saldo do contrato existente na data da extinção, independentemente de outras penalidades.
Parágrafo Segundo: Caso o valor do prejuízo do CONTRATANTE, advindo da extinção contratual por culpa da CONTRATADA, exceder o valor da Cláusula Penal prevista no parágrafo anterior, esta valerá como mínimo de indenização, na forma do disposto no art. 416, parágrafo único, do Código Civil.
Parágrafo Terceiro: A extinção determinada por ato unilateral da Administração e a extinção consensual, deverão ser precedidas de autorização escrita e fundamentada da autoridade competente e reduzidas a termo no respectivo processo.
CLÁUSULA VIGÉSIMA SEGUNDA– DA ANTICORRUPÇÃO: As partes declaram conhecer as normas de prevenção à corrupção, previstas na legislação brasileira, dentre elas: a Lei de Improbidade Administrativa (Lei nº 8.429/1992), a Lei nº 12.846/2013 e seus regulamentos; e para a execução deste contrato, se comprometem que nenhuma das partes poderá oferecer, dar ou se comprometer a dar, a quem quer que seja, ou aceitar ou se comprometer a aceitar de quem quer que seja, tanto por conta própria, quanto por intermédio de outrem, qualquer pagamento, doação, compensação, vantagens financeiras ou benefícios indevidos de qualquer espécie, de modo fraudulento que constituam prática ilegal ou de corrupção, bem como de manipular ou fraudar o equilíbrio econômico financeiro do presente contrato, seja de forma direta ou indireta quanto ao objeto deste contrato, devendo garantir, ainda, que seus prepostos, administradores e colaboradores ajam da mesma forma.
CLÁUSULA VIGÉSIMA TERCEIRA – DA VINCULAÇÃO AO PROCESSO LICITATÓRIO/PROPOSTA: O presente contrato é oriundo do Processo Administrativo nº _____ – Processo de Inexigibilidade de Licitação nº _____/2024 – Saúde, bem como vincula-se à proposta da empresa vencedora, ora CONTRATADA.
CLÁUSULA VIGÉSIMA QUARTA – DA CESSÃO/TRANSFERÊNCIA DO CONTRATO: A CONTRATADA não poderá ceder a terceiros, no todo ou em parte, os direitos e as obrigações oriundas deste contrato, sem prévio e expresso consentimento do CONTRATANTE, sob pena de rescisão de pleno direito, sujeitando o inadimplemento às sanções previstas neste contrato.
CLÁUSULA VIGÉSIMA QUINTA – DESPESAS E ENCARGOS SOCIAIS: Correrão à conta da CONTRATADA todas as despesas e encargos de natureza trabalhista, previdenciária, social ou tributária, incidentes sobre os serviços/execução do objeto deste Contrato.
CLÁUSULA VIGÉSIMA SEXTA: Os casos omissos serão dirimidos de comum acordo entre as partes, com base na legislação em vigor, sobretudo na Lei nº 14.133/2021 e pelos preceitos de direito público, sendo aplicados, supletivamente, os princípios da teoria geral dos contratos e as disposições de direito privado.
Parágrafo Único: Os casos omissos serão resolvidos à luz da referida lei, recorrendo-se à analogia, aos costumes e aos princípios gerais do direito.
CLÁUSULA VIGÉSIMA SÉTIMA: A abstenção por parte do FUNDO MUNICIPAL DE SAÚDE, ora CONTRATANTE, da utilização de quaisquer direitos ou faculdades que lhe assistam em razão deste contrato e/ou da lei, não importará em renúncia destes mesmos direitos ou faculdades, que poderão ser exercidos a qualquer tempo.
CLÁUSULA VIGÉSIMA OITAVA – DAS ALTERAÇÕES:
I – Eventuais alterações contratuais reger-se-ão pela disciplina dos arts. 124 e seguintes, da Lei nº 14.133/2021 e serão analisadas por meio de processo administrativo próprio;
a) Em caso de aprovação, o processo administrativo resultará na emissão de Anexo/Termo Aditivo, o qual integrará o presente instrumento contratual para todos os fins e efeitos de direito, bem como será divulgado e mantido à disposição do público em sítio eletrônico oficial/jornal de circulação local ou regional;
II – Os serviços não ajustados no presente contrato, que porventura venham a ser solicitados pelo CONTRATANTE, serão analisados individualmente, nos moldes expostos no inciso I, “a” desta cláusula, bem como nos termos e condições das cláusulas obrigatórias constantes do presente instrumento e respeitados os limites da Lei nº 14.133/21;
a) A CONTRATADA é obrigada aceitar, nas mesmas condições contratuais, os acréscimos ou supressões que se fizerem necessários, até o limite de 25% (vinte e cinco por cento) do valor inicial atualizado do contrato;
b) As supressões resultantes de acordo celebrado entre as partes contratantes, poderão exceder o limite de 25% (vinte e cinco por cento) do valor inicial atualizado do termo de contrato.
CLÁUSULA VIGÉSIMA NONA – DA OBRIGATORIEDADE DAS COTAS DE APRENDIZES:
I – Nos casos de contratação e/ou prestação de serviços terceirizados que envolvam mão de obra cujas atividades demandem formação profissional competirá às partes contratuais:
a) Dentre os aprendizes a serem contratados (as) pela Contratada, a mesma deverá priorizar a contratação de adolescentes entre 14 (quatorze) e 18 (dezoito) anos, que estejam em situação de vulnerabilidade e/ou risco social, nos termos do artigo 53, caput, incisos I a III e §2º, do Decreto Presidencial nº 9.579 de 22 de novembro de 2018, com redação conferida pelo Decreto Presidencial nº 11.479 de 06 de abril de 2023;
b) É responsabilidade da empresa Contratada a comprovação da condição de vulnerabilidade e/ou risco social por meio da apresentação de declaração emitida pela Assistência Social do Município em que ocorrerá a execução do contrato de trabalho de aprendizagem;
c) A Contratante não promoverá contratação com empresas que se encontrem em descumprimento da cota de aprendizes, considerando que a inobservância da respectiva obrigação implica reconhecer a ausência de habilitação social e trabalhista;
d) Caberá à Contratante estabelecer mecanismos efetivos de controle, durante a execução do contrato, quanto à obrigação de cumprimento da cota de aprendizes pelas empresas contratadas, não sendo suficiente a apresentação de autodeclaração pela empresa, incluído ainda a fiscalização quanto ao cumprimento das demais obrigações trabalhistas e previdenciárias;
e) Caberá à Contratada a averiguação do cumprimento ou não da cota de aprendizes por intermédio do link disponibilizado pelo Ministério do Trabalho e Emprego: https://certidoes.sit.trabalho.gov.br/aprendiz (e em sua falta outro método fixado pelo Governo Federal para consulta) emitindo a respectiva certidão de regularidade.
e.1) Durante a fase da execução contratual, a certidão de regularidade de cota de aprendizes deverá ser exibida pela Contratada em conjunto com a apresentação da nota fiscal dos serviços prestados, independente da determinação da sua apresentação por parte da Contratante, para fins de pagamento.
f) A Contratante incumbir-se-á de fiscalizar, durante toda a execução contratual, o cumprimento da cota de aprendizes pela empresa Contratada, consistente na obrigação de empregar e matricular nos cursos dos Serviços Nacionais de Aprendizagem ou, supletivamente, em escolas técnicas ou entidades sem fins lucrativos, número de aprendizes equivalente a 5% (cinco por cento) no mínimo, e 15% (quinze por cento) no máximo, dos (as) trabalhadores (as) existentes em cada estabelecimento, cujas funções demandem formação profissional, conforme a Classificação Brasileira de Ocupações.
CLÁUSULA TRIGÉSIMA – DA PUBLICAÇÃO: O CONTRATANTE providenciará a publicação do extrato do presente contrato, no Diário Oficial do Município de Umuarama/Pr e/ou em jornal de circulação local ou regional, bem como no Portal Nacional de Contratações Públicas (PNCP), para fins de garantia à ampla publicidade, conforme artigo 94, inciso II, da Lei Federal nº 14.133/2021, e artigo 19, da Lei Municipal nº 4.618 de 1º de dezembro de 2022.
CLÁUSULA TRIGÉSIMA PRIMEIRA – DO FORO: É eleito o Foro da Comarca de Umuarama, Estado do Paraná, para dirimir os litígios que decorrerem da execução deste Termo de Contrato, que não possam ser compostos pela conciliação, conforme art. 92, §1º da Lei nº 14.133/21.
Justas e contratadas, as partes firmam este instrumento com as testemunhas presentes ao ato, a fim de que produza seus efeitos legais.
Umuarama, ___ de _____ de 2024.
EDSON DOS SANTOS SOUZA
Secretário Municipal de Saúde
Contratante
EMPRESA
Contratada
GESTOR (A):
FISCAL:
TESTEMUNHAS:

PREFEITURA MUNICIPAL DE UMUARAMA

Estado do Paraná
EDITAL DE CHAMAMENTO PÚBLICO Nº 013/2024
CREDENCIAMENTO DE PESSOAS JURÍDICAS PARA PRESTAÇÃO DE SERVIÇOS NA ÁREA DA SAÚDE
1. DO PREÂMBULO
1.1. O MUNICÍPIO DE UMUARAMA, ESTADO DO PARANÁ, por meio do Fundo Municipal de Saúde, inscrito no CNPJ sob o nº 08.931.506/0001-26, com sede à Rua Dr. Paulo Pedrosa de Alencar, 4253, de conformidade com a Lei Federal nº 14.133, de 01 de abril de 2021, com alterações posteriores, a Lei Orgânica da Saúde – Lei nº 8.080/90, a Portaria de Consolidação nº 1, de 28 de setembro de 2017, o Decreto Municipal nº 067/2023 e demais legislações aplicáveis à espécie, torna pública a realização de CREDENCIAMENTO DE PESSOAS JURÍDICAS DA ÁREA DA SAÚDE, nos termos das condições estabelecidos no presente Instrumento de Chamamento.
1.2. A análise da documentação dos interessados será realizada pelos membros da Comissão Técnica de Credenciamento do Fundo Municipal de Saúde, com avaliação final em conformidade com os parâmetros e requisitos estabelecidos neste Edital;
1.3. O processo de credenciamento contempla a análise documental dos interessados, vistoria técnica e o cumprimento das demais exigências contidas no presente Edital.
2. DO OBJETO DO CREDENCIAMENTO
2.1. O presente Chamamento Público tem por objeto o Credenciamento de Pessoas Jurídicas na para a prestação de serviços em psicoterapia individual, para atendimento ao Sistema Único de Saúde (SUS) com complemento da Secretaria Municipal de Saúde.
2.2 A prestação de dos serviços será realizada conforme a necessidade e autorização do município.
2.3 Os valores pagos pelos serviços prestados estão previstos na tabela SIA/SUS, disponível no endereço eletrônico – sigtap.datasus.gov.br e complementação com recurso próprio.
3. DA REGÊNCIA LEGAL
3.1 O presente credenciamento é regido pela Lei Federal nº 14.133, de 01 de abril de 2021, com alterações posteriores, pela Lei Orgânica da Saúde – Lei nº 8.080/90, pela Portaria de Consolidação nº 1, de 28 de setembro de 2017 e pelo Decreto Municipal nº 067/2023 e demais legislações pertinentes, aplicando-se, caso necessário, os princípios de direito público, suplementados pelo direito privado.
4. DAS CONDIÇÕES GERAIS DE PARTICIPAÇÃO
4.1 Poderão participar do presente credenciamento todos os profissionais nas especialidades indicadas no termo de referência, anexo ao presente instrumento, desde que atendidos os requisitos exigidos neste instrumento de chamamento, dando-se preferência às Entidades Filantrópicas e às sem fins lucrativos e, por fim, recorrendo-se às Instituições Privadas, que tenham objeto social compatível com os serviços que serão contratados.
4.2 Não poderá participar no credenciamento a pessoa jurídica que se encontrar enquadrada em uma das seguintes condições:
a) esteja cumprindo sanção que as impeça de participar de licitações ou ser contratada pela Administração Pública.
b) declarada inidônea para licitar ou contratar com Administração Pública enquanto perdurarem os motivos da punição;
c) estiver em processo de falência ou de recuperação judicial ou extrajudicial, sob concurso de credores, em dissolução ou em liquidação;
d) cujos sócios, administradores, empregados, controladores ou profissionais do corpo técnico sejam servidores ou empregados públicos integrantes do quadro pessoal do Município de Umuarama (art. 9º, §1º, da Lei 14.133/2021).
5. DOS DOCUMENTOS EXIGIDOS
5.1 Habilitação Jurídica:
a) Contrato Social e suas alterações;
b) Prova de inscrição no Cadastro Nacional de Pessoa Jurídica (CNPJ);
c) Prova de regularidade para com a Fazenda Federal e Seguridade Social, mediante apresentação de Certidão Negativa de Débitos Relativos aos Tributos Federais e à Dívida Ativa da União, nos termos da Portaria Conjunta RFB/PGFN nº 1.751, de 02/10/2014. A regularidade com a Fazenda Federal e com a Seguridade Social, poderá ser comprovada individualmente, mediante a apresentação da Certidão de Quitação de Tributos e Contribuições Federais, expedida pela Receita Federal e Certidão Quanto a Dívida Ativa da União expedida pela Procuradoria Geral da República e a Prova de regularidade relativa à Seguridade Social (INSS-CND), desde que dentro do prazo de validade;
d) Prova de Regularidade junto a Fazenda Estadual, mediante a apresentação da Certidão Negativa de Débitos Tributários e a Dívida Ativa Estadual, em plena validade;
e) Prova de regularidade com a Fazenda Municipal, mediante apresentação do alvará de funcionamento (licença) e certidão negativa emitida pela Secretaria de Fazenda do Município da sede da proponente, ou outra equivalente, na forma da lei, em plena validade.
f) Prova de Regularidade junto ao Fundo de Garantia por Tempo de Serviço; (FGTS), emitido pela Caixa Econômica Federal, em plena validade;
g) Prova de inexistência de débitos inadimplidos perante a Justiça do Trabalho, mediante a apresentação de certidão negativa de débitos trabalhistas (CNDT).
h) Licença de Funcionamento da Secretaria Municipal de Saúde (Licença Sanitária);
i) Inscrição do profissional no Conselho Regional pertinente;
j) Prova de inscrição da empresa no Conselho Regional pertinente;
k) Diploma de graduação em Psicologia;
l) Cópia do RG e CPF do profissional(is) que prestará(ão) os serviços;
m) Anexo II devidamente preenchido;
n) Anexo III devidamente preenchido;
n) Certificado de Filantropia para entidades filantrópicas emitidas pelo CNAS (quando couber);
5.2.Os documentos exigidos poderão ser apresentados em original ou em qualquer outro processo de cópia, sendo recepcionado o pedido de credenciamento somente mediante a documentação completa estabelecida.
6. DAS CONDIÇÕES PARA CREDENCIAMENTO
6.1 Como condição prévia ao exame da documentação de habilitação da empresa credenciada, será verificado o eventual descumprimento das condições de participação, especialmente quanto à existência de sanção que impeça a contratação, mediante a consulta aos seguintes cadastros:
a) Cadastro Nacional de Empresas Inidôneas e Suspensas – CEIS, mantido pela Controladoria-Geral da União (www.portaldatransparencia.gov.br/ceis);
b) Cadastro Nacional de Condenações Cíveis por Atos de Improbidade Administrativa, mantido pelo Conselho Nacional de Justiça (www.cnj.jus.br/improbidade_adm/consultar_requerido.php).
c) Lista de Inidôneos mantida pelo Tribunal de Contas da União – TCU - (https://contas.tcu.gov.br/ords/f?p=INABILITADO:INIDONEOS)
d) Lista de Inidôneos mantida pelo Tribunal de Contas do Estado.
6.2 A empresa disponibilizará as informações necessárias à comprovação da legitimidade dos atestados, apresentando, quando solicitado pela Administração, cópia do contrato que deu suporte à contratação, endereço atual do Contratante e local em que foi executado o objeto contratado, dentre outros documentos.
6.3 Os documentos exigidos poderão ser apresentados em original ou por cópia, sendo recepcionado o pedido de credenciamento somente mediante a documentação completa estabelecida.
6.4 A Comissão Especial de Credenciamento poderá, durante a análise da documentação, convocar os interessados para quaisquer esclarecimentos que porventura se fizerem necessários.
6.5 Será inabilitado o interessado que não apresentar toda a documentação exigida no presente Edital.
6.6 A classificação será de acordo com a ordem de entrega dos envelopes com a documentação exigida.
6.7 Sob pena de inabilitação, todos os documentos apresentados para a habilitação deverão estar em nome da empresa a ser credenciada, dentro de seu prazo de validade e, preferencialmente, com o número do CNPJ e com o endereço respectivo.
6.7.1 Se a empresa for a matriz, todos os documentos deverão estar em nome da matriz, e se a empresa for a filial, todos os documentos deverão estar em nome da filial, exceto aqueles documentos que, pela própria natureza, comprovadamente, forem emitidos somente em nome da matriz;
6.7.3 Serão aceitos registros de CNPJ de fornecedor matriz e filial com diferenças de números de documentos pertinentes à Certidão Negativa de Débitos e ao CRF/FGTS, quando for comprovada a centralização do recolhimento dessas contribuições.
6.8 A documentação exigida deverá ser obrigatoriamente da empresa que lançará a Nota Fiscal/Fatura.
6.9 As Microempresas e Empresas de Pequeno Porte, por ocasião da participação em contratações públicas, deverão apresentar toda a documentação exigida para efeito de comprovação de regularidade fiscal, mesmo que esta apresente alguma restrição.
6.9.1 Havendo alguma restrição na comprovação da regularidade fiscal e trabalhista, será assegurado o prazo de 05 (cinco) dias úteis, cujo termo inicial corresponderá ao momento em que o participante for declarado habilitado, prorrogáveis por igual período, a critério da Administração Pública, para a regularização da documentação, pagamento ou parcelamento do débito, e emissão de eventuais certidões negativas ou positivas com efeito de certidão negativa;
6.9.2 A não regularização da documentação, no prazo previsto no item 6.9.1, implicará decadência do direito à contratação, sendo facultado à Administração convocar os participantes remanescentes, na ordem de classificação.
6.10 Havendo a necessidade de envio de documentos de habilitação complementares, necessários à confirmação daqueles exigidos neste Edital e já apresentados, o fornecedor será convocado a encaminhá-los, em formato digital, após solicitação da Administração, sob pena de inabilitação.
6.11 Será inabilitado o participante que não comprovar sua habilitação, seja por não apresentar quaisquer dos documentos exigidos, ou apresentá-los em desacordo com o estabelecido neste Edital.
6.12 Constatado o atendimento às exigências de habilitação, o participante será habilitado.
6.13 A entrega da documentação acima estabelecida implica manifestação de interesse no credenciamento, bem como aceitação e submissão, independente de manifestação expressa, a todas as normas e condições deste Edital.
7. DOS PRAZOS
7.1. O requerimento de credenciamento deverá ser dirigido à Comissão Técnica de Credenciamento, acompanhado de toda a documentação exigida, de acordo com os itens 5 e 6 deste Edital, devendo ser protocolado junto ao Setor de Serviço de Atendimento Psicológico (SAP), Rua Desembargador Lauro Lopes nº 3550, a qualquer momento, a partir do dia 06 de janeiro de 2025, durante o horário de funcionamento do órgão, em envelope lacrado.
7.1.1 A Administração, a seu critério, poderá prorrogar o presente prazo caso necessário, com a devida publicação.
7.2 O prazo de vigência do contrato a ser celebrado em decorrência do credenciamento será de até 12 (doze) meses, contados da data de sua assinatura, podendo ser prorrogado, por iguais e sucessivos períodos, até o limite de 60 (sessenta) meses, conforme legislação aplicável à espécie.
7.3 O prazo de vigência deste chamamento é de 12 (doze) meses, contados de sua publicação, podendo ser prorrogado conforme legislação vigente.
7.4 O prazo para assinatura do contrato será de 05 (cinco) dias corridos, contados da convocação do interessado.
8. DOS ESCLARECIMENTOS E DA IMPUGNAÇÃO AO EDITAL
8.1 Qualquer pessoa é parte legítima para impugnar o presente Edital por irregularidade na aplicação da Lei Federal nº 14.133/2021, ou para solicitar esclarecimentos e providências sobre os seus termos.
8.2 As impugnações e os pedidos de esclarecimento deverão ser encaminhados por meio eletrônico, em até 03 (três) dias úteis anteriores à data fixada para início do recebimento dos documentos para credenciamento, por e-mail (sap@umuarama.pr.gov.br) ou de forma física no Setor de Serviço de Atendimento Psicológico (SAP), Rua Desembargador Lauro Lopes nº 3550.
8.3 As impugnações e os pedidos de esclarecimentos não suspendem os prazos previstos no item anterior.
8.3.1 A concessão de efeito suspensivo à impugnação é medida excepcional e deverá ser motivada pelo Agente de Contratação ou pela Comissão de Credenciamento, nos autos do processo administrativo.
8.4 O Agente de Contratação ou a Comissão de Credenciamento deverá julgar as impugnações e responder aos pedidos de esclarecimento em até 03 (três) dias úteis, contados da data de seu recebimento, limitado ao último dia útil anterior à data de início do credenciamento, podendo, para tanto, requisitar subsídios formais ao setor técnico competente.
8.5 A resposta à impugnação ou ao pedido de esclarecimento será encaminhado no Email do solicitante e divulgada no Sítio Eletrônico Oficial do Município de Umuarama/PR (www.umuarama.pr.gov.br) no prazo previsto no parágrafo único, do art. 164, da Lei nº 14.133/2021 e vinculará os participantes e a Administração.
8.6

Publicações legais

14.133/21)
4.1 Na execução do presente contrato, os partícipes deverão observar as seguintes condições:
a) O acesso aos serviços do SUS faz-se exclusivamente pela Secretaria Municipal de Saúde;
b) O objeto do presente contrato será realizado conforme encaminhamento a ser efetuado pela Secretaria Municipal de Saúde, a carga horária estabelecidos na Cláusula Segunda do presente contrato;
c) As ações e os serviços de saúde executados são dotados de gratuidade, não podendo haver cobrança aos usuários ou seus acompanhantes, de qualquer complementação aos valores pagos pelos serviços prestados nos termos deste contrato;
d) Os serviços ora contratados serão prestados diretamente pela CONTRATADA ou por profissionais da CONTRATADA, ou seja, por membro do seu corpo técnico e de profissionais, por profissional que tenha vínculo empregatício com a CONTRATADA ou por profissional autônomo, empresa, grupo, sociedade ou conglomerado de profissionais que exerçam atividades na área de saúde e que prestem serviços à CONTRATADA.;
e) A execução do objeto dar-se-á segundo princípios e diretrizes do Sistema Único de Saúde – SUS, regulamentados pela Lei nº 8.080, de 19 de setembro de 199, com observância integral dos protocolos técnicos de atendimento e regulamentos estabelecidos pelo Ministério da Saúde e respectivos gestores do SUS;
f) A eventual prescrição de medicamentos deve observar a Política Nacional de Medicamentos, conformando-se às listagens Municipal, Estadual e Federal;
g) A eventual prescrição de exames e procedimentos deve conformar-se àqueles preconizados na Tabela de Procedimentos, Medicamentos, Órteses, Próteses e Materiais Especiais do SUS;;
h) A CONTRATADA deverá prestar atendimento humanizado, de acordo com a Política Nacional de Humanização do SUS;
i) É de responsabilidade exclusiva e integral da CONTRATADA o fornecimento de todos os insumos necessários à execução do objeto deste contrato, aí incluídos equipamentos, medicamentos, insumos, órteses, próteses e materiais comuns ou especiais, cujos ônus e obrigações em nenhuma hipótese poderão ser transferidos para o CONTRATANTE.
j) As consultas em psicoterapia deverão ter a duração mínima de 40 minutos por atendimento e serão realizadas nas dependências da contratada caso não haja salas disponíveis nas dependências do Serviço de Atendimento Psicológico - SAP do município de Umuarama - PR.
4.2 A prestação dos serviços ora contratados não implica vínculo empregatício nem exclusividade de colaboração entre o CONTRATANTE e a CONTRATADA.
4.3 Sem prejuízo do acompanhamento, da regulação, da fiscalização e da normatividade suplementar, exercidos pelo CONTRATANTE sobre a execução do objeto deste contrato, fica desde já reconhecida a prerrogativa de controle e a autoridade normativa genérica da direção municipal da Secretaria Municipal de Saúde, decorrente da Lei Orgânica da Saúde.
4.4 É de responsabilidade exclusiva e integral da CONTRATADA a utilização de pessoal para execução do objeto deste contrato, devendo a mesma também arcar com todos os encargos trabalhistas, previdenciários, sociais e fiscais resultantes de vínculo empregatício, cujo ônus e obrigações em nenhuma hipótese poderão ser transferidos para o CONTRATANTE.
4.5 A CONTRATADA se eximirá da responsabilidade de prestar os serviços constantes no presente Contrato, na hipótese de ocorrer atraso superior a noventa (90) dias no pagamento devido pelo CONTRATANTE, ressalvadas às situações de calamidade pública ou grave ameaça da ordem interna ou as situações de urgência e/ou emergência.
4.6 A CONTRATADA fica obrigada a fornecer ao paciente, demonstrativo dos valores pagos pela Secretaria Municipal de Saúde, pelo seu atendimento, quando solicitado.
4.7 A avaliação da execução dos serviços utilizará o relatório emitido via sistema de agendamento para aferição das quantidades de pacientes atendidos, sendo estes comparados aos comprovantes que serão apresentados pela empresa contratada.
4.8 Será indicada a retenção ou glosa no pagamento, proporcional à irregularidade verificada, sem prejuízo das sanções cabíveis, caso se constate que a Contratada:
a) não produziu os resultados acordados;
b) deixou de executar, ou não executou com a qualidade mínima exigida as atividades contratadas;
c) deixou de utilizar materiais e recursos humanos exigidos para a execução do serviço, ou os utilizou com qualidade ou quantidade inferior à demandada.
5. DO MODELO DE GESTÃO CONTRATUAL (Art. 6º, XXIII, alínea ‘f’, da Lei nº 14.133/21)
5.1 O contrato deverá ser executado fielmente pelas partes, de acordo com as cláusulas avençadas e as normas da Lei Federal nº 14.133/2021, e cada parte responderá pelas consequências de sua inexecução total ou parcial.
5.2 Em caso de impedimento, ordem de paralisação ou suspensão do contrato, o cronograma de execução será prorrogado automaticamente pelo tempo correspondente, anotadas tais circunstâncias mediante simples apostila.
5.3 As comunicações entre o órgão ou entidade e a Contratada devem ser realizadas por escrito sempre que o ato exigir tal formalidade, admitindo-se o uso de mensagem eletrônica para esse fim.
5.4 O órgão ou entidade poderá convocar representante da empresa para adoção de providências que devam ser cumpridas de imediato.
5.5 Após a assinatura do contrato ou instrumento equivalente, o órgão ou entidade poderá convocar o representante da empresa contratada para reunião inicial para apresentação do plano de fiscalização, que conterá informações acerca das obrigações contratuais, dos mecanismos de fiscalização, das estratégias para execução do objeto, do plano complementar de execução da Contratada, quando houver, do método de aferição dos resultados e das sanções aplicáveis, dentre outros.
5.6 A execução do contrato deverá ser acompanhada e fiscalizada pelo(s) fiscal(is) do contrato, ou pelos respectivos substitutos.
5.7 O fiscal acompanhará a execução do contrato, para que sejam cumpridas todas as condições estabelecidas, de modo a assegurar os melhores resultados para a Administração.
5.8 O fiscal anotará no histórico de gerenciamento do contrato todas as ocorrências relacionadas à execução, com a descrição do que for necessário para a regularização das faltas ou dos defeitos observados.
5.9 Identificada qualquer inexatidão ou irregularidade, o fiscal emitirá notificações para a correção da execução do contrato, determinando prazo para a correção.
5.10 O fiscal informará ao gestor do contato, em tempo hábil, a situação que demandar decisão ou adoção de medidas que ultrapassem sua competência, para que adote as medidas necessárias e saneadoras, se for o caso.
5.11 No caso de ocorrências que possam inviabilizar a execução do contrato nas datas aprazadas, o fiscal comunicará o fato imediatamente ao gestor.
5.12 O fiscal deverá comunicar ao gestor, em tempo hábil, o término do contrato sob sua responsabilidade, com vistas à renovação tempestiva ou à prorrogação contratual.
5.13 O fiscal verificará a manutenção das condições de habilitação da Contratada, acompanhará o empenho, o pagamento, as garantias, as glosas e a formalização de apostilamento e termos aditivos, solicitando quaisquer documentos comprobatórios pertinentes, caso necessário.
5.14 Caso ocorram descumprimento das obrigações contratuais, o fiscal atuará tempestivamente na solução do problema, reportando ao gestor do contrato para que tome as providências cabíveis, quando ultrapassar a sua competência.
5.15 O gestor coordenará a atualização do processo de acompanhamento e fiscalização do contrato, contendo todos os registros formais da execução no histórico de gerenciamento, a exemplo da ordem de serviço, do registro de ocorrências, das alterações e das prorrogações contratuais, elaborando relatório com vistas à verificação da necessidade de adequações para o atendimento da finalidade da administração.
5.16 O gestor do contrato acompanhará a manutenção das condições de habilitação da Contratada, para fins de empenho de despesa e pagamento, e anotará os problemas que obstem o fluxo normal da liquidação e do pagamento da despesa no relatório de riscos eventuais.
5.17 O gestor do contrato acompanhará os registros realizados pelos fiscais, de todas as ocorrências relacionadas à execução e as medidas adotadas, informando à autoridade superior, se for o caso, aquelas que ultrapassarem a sua competência.
5.18 O gestor do contrato emitirá documento comprobatório da avaliação realizada pelos fiscais, quanto ao cumprimento de obrigações assumidas pela Contratada, com menção ao seu desempenho na execução contratual, baseado nos indicadores objetivamente definidos e aferidos, e a eventuais penalidades aplicadas.
5.19 O gestor do contrato tomará providências para a formalização de processo administrativo de responsabilização para fins de aplicação de sanções, a ser conduzido pela comissão de que trata o art. 158 da Lei Federal n.º 14.133/2021, ou pelo agente ou pelo setor com competência para tal, conforme o caso.
5.20 O gestor do contrato deverá elaborar relatório final com informações sobre a consecução dos objetivos que tenham justificado a contratação e eventuais condutas a serem adotadas para o aprimoramento das atividades da Administração.
6. DOS CRITÉRIOS DE SELEÇÃO DO FORNECEDOR (Art. 6º, XXIII, alínea ‘h’, da Lei nº 14.133/21)
6.1 Serão credenciadas as empresas que atuem na Área de Saúde para a prestação de serviços de consultas, exames e procedimentos para atender os pacientes encaminhados pela Secretaria Municipal de Saúde, que serão pagos de acordo com os valores constantes na tabela SIA/SUS, disponível no endereço eletrônico – sigtap.datasus.gov.br e complementação com recurso próprio.
6.2 As exigências de habilitação jurídica, fiscal, social e trabalhista são as usuais para a generalidade dos objetos, conforme disciplinado no item 5.1, do Edital de Chamamento Público.
6.3 Os critérios de qualificação técnica e econômico-financeira a serem atendidos pelo prestador estão previstos no item 6.6, do Edital de Chamamento Público.
7. DOS CRITÉRIOS E DO PRAZO DE PAGAMENTO (Art. 6º, XXIII, alínea ‘h’, da Lei nº 14.133/21)
7.1 A avaliação da execução dos serviços utilizará o relatório emitido via sistema de agendamento para aferição das quantidades de pacientes atendidos, sendo estes comparados aos comprovantes que serão apresentados pela empresa contratada.
7.2 Será indicada a retenção ou glosa no pagamento, proporcional à irregularidade verificada, sem prejuízo das sanções cabíveis, caso se constate que a Contratada:
a) não produziu os resultados acordados;
b) deixou de executar, ou não executou as atividades contratadas com a qualidade mínima exigida;
c) deixou de utilizar materiais e recurso humanos exigidos para a execução do serviço ou os utilizou com qualidade ou quantidade inferior à demandada.
7.3 O pagamento será realizado por meio de ordem bancária, para crédito em banco, agência e conta-corrente, indicados pela Contratada.
7.4 Será considerada data do pagamento o dia em que constar como emitida a ordem bancária para pagamento.
7.5 O pagamento será efetuado mensalmente, até 30 dias após a emissão da competente Nota Fiscal (fatura), que obrigatoriamente deverá vir acompanhada pelos relatórios de faturamento do Sistema Informatizado da CONTRATANTE contendo o nome do paciente, procedimento e data da realização dos exames/e/ou consultas, sendo que a empresa CONTRATADA deverá autenticar o código de barras das requisições de autorização emitidas pela Secretaria Municipal de Saúde para comprovação dos pacientes atendidos.
7.5.1 No caso de atraso pelo Contratante, os valores devidos à Contratada serão atualizados monetariamente entre o termo final do prazo de pagamento até a data de sua efetiva realização, mediante aplicação do índice de correção monetária.
7.5.2 A nota fiscal ou instrumento de cobrança equivalente deverá ser obrigatoriamente acompanhado da comprovação da regularidade fiscal, mediante consulta aos sítios eletrônicos oficiais ou à documentação mencionada no art. 68, da Lei Federal n.º 14.133/2021.
7.5 Para fins de liquidação, o setor competente deverá verificar se a nota fiscal ou instrumento de cobrança equivalente apresentado expressa os elementos necessários e essenciais do documento, tais como:
a) O prazo de validade;
b) A data da emissão;
c) Os dados do contrato e do órgão contratante;
d) O período respectivo de execução do contrato;
e) O valor a pagar; e
f) Eventual destaque do valor de retenções tributárias cabíveis.
7.4.1 Havendo erro na apresentação da nota fiscal ou instrumento de cobrança equivalente, ou circunstância que impeça a liquidação da despesa, esta ficará sobrestada até que a Contratada providencie as medidas saneadoras, reiniciando-se o prazo após a comprovação da regularização da situação, sem ônus ao contratante.
7.5 A Administração deverá verificar a manutenção das condições de habilitação exigidas no Edital e identificar possível razão que impeça a participação em licitação/contratação pública, no âmbito do órgão ou entidade, que implique proibição de contratar com o Poder Público, bem como ocorrências impeditivas indiretas.
7.5.1 Constatando-se uma situação de irregularidade da Contratada, será providenciada sua notificação, por escrito, para que, no prazo de 5 (cinco) dias úteis, regularize sua situação ou, no mesmo prazo, apresente sua defesa. O prazo poderá ser prorrogado uma vez, por igual período, a critério do contratante.
7.5.2 Não havendo regularização ou sendo a defesa considerada improcedente, o contratante deverá comunicar aos órgãos responsáveis pela fiscalização da regularidade fiscal quanto à inadimplência da Contratada, bem como quanto à existência de pagamento a ser efetuado, para que sejam acionados os meios pertinentes e necessários para garantir o recebimento de seus créditos.
7.5.3 Persistindo a irregularidade, o contratante deverá adotar as medidas necessárias à rescisão contratual nos autos do processo administrativo correspondente, assegurada à Contratada a ampla defesa.
7.5.4 Havendo a efetiva execução do objeto, os pagamentos serão realizados normalmente, até que se decida pela rescisão do contrato, caso a Contratada não regularize sua situação.
7.6 Quando do pagamento, será efetuada a retenção tributária prevista na legislação aplicável; independentemente do percentual de tributo inserido na planilha, quando houver, serão retidos na fonte, quando da realização do pagamento, os percentuais estabelecidos na legislação vigente
7.7 A Contratada regularmente optante pelo Simples Nacional, nos termos da Lei Complementar n.º 123/2006, não sofrerá a retenção tributária quanto aos impostos e contribuições abrangidos por aquele regime; no entanto, o pagamento ficará condicionado à apresentação de comprovação, por meio de documento oficial, de que faz jus ao tratamento tributário favorecido previsto na referida Lei Complementar.
8. DA ADEQUAÇÃO ORÇAMENTÁRIA (Art. 6º, XXIII, alínea ‘j’, da Lei nº 14.133/21)
8.1 Para cobertura das despesas da presente contratação, os recursos correrão por conta da seguinte dotação orçamentária:
Dotação Orçamentária – Recursos Próprios / Recurso Estadual / Recurso Federal
8.2 A dotação relativa aos exercícios financeiros subsequentes será indicada após aprovação da Lei Orçamentária respectiva e da liberação dos créditos correspondes, mediante apostilamento.
ANEXO II
MODELO DE REQUERIMENTO DE INSCRIÇÃO NO CREDENCIAMENTO
REF.: CHAMAMENTO PÚBLICO Nº_013/2024
(Em papel timbrado da empresa)
(Adequar à área pretendida)
Ao (À) Presidente da Comissão Técnica de Credenciamento,
A ……. (razão social)…… CNPJ:…….. situada no endereço:…….. na cidade de …… vem manifestar seu interesse no credenciamento para prestação de serviços, de acordo com os critérios e condições estabelecidos no Edital de Chamamento Público nº _____ – Credenciamento de Serviços de Saúde, nas seguintes áreas:
Descrição Quantidade mensal de consultas disponibilizadas
Psicológo para psicoterapia individual e/ou grupal
Nome e CRP do Psicólogo responsável pela realização dos procedimentos:
Psicólogo responsável pela empresa:
CRP do Psicólogo responsável pela empresa:
RG do Psicólogo responsável pela empresa:
CPF do Psicólogo responsável pela empresa:
_____, em ____ de _____ de 2024
_____
ASSINAR E CARIMBAR
[Assinatura do representante legal da pessoa jurídica (empresa)]
29. ANEXO III
30. MODELO DE DECLARAÇÃO DE RESPONSABILIDADE UNIFICADA
31. REF.: CHAMAMENTO PÚBLICO Nº_013/2024
32.
33.
34. Ao (À) Presidente da Comissão Técnica de Credenciamento,
35.
36.
37. Prezado (a) Senhor (a):
38.
39. Pelo presente instrumento, a empresa ....., inscrita no CNPJ sob o nº ....., com sede na .. .., por meio de seu representante legal infra-assinado, DECLARA:
40. a) Para os devidos fins, que até a presente data inexistem fatos supervenientes impeditivos para habilitação na presente Chamamento Público, estando ciente da obrigatoriedade de declarar ocorrências posteriores;
41. b) Para os devidos fins, que a empresa não foi declarada inidônea por nenhum órgão público de qualquer esfera de governo, estando apta a contratar com o poder público;
42. c) Estar ciente e concordar com as condições contidas no Edital e seus anexos;
43. d) Para os fins do disposto no inciso XXXIII, do art. 7º, da Constituição Federal, que não emprega menores de 18 (dezoito) anos em trabalho noturno, perigoso ou insalubre e nem menores de 16 (dezesseis) anos, em qualquer trabalho, salvo na condição de aprendiz, a partir dos 14 (quatorze) anos de idade, em cumprimento ao que determina o inciso VI, do art. 68, da Lei 14.133/2021;
44. e) Que cumpre as exigências de reserva de cargos para pessoa com deficiência e para reabilitado da Previdência Social, de que trata o art. 93, da Lei nº 8.213/91;
45. f) Para os devidos fins, que não possui nenhum sócio ligado ao Prefeito, Vice-Prefeito, Vereadores ou Secretários Municipais, por matrimônio ou parentesco, afim ou consanguíneo, até o segundo grau, ou por adoção, bem como também não possui em seu quadro social, nenhum Servidor do Município;
46. g) Que a empresa não contratará empregados com incompatibilidade com as autoridades contratantes ou ocupantes de cargos de direção ou de assessoramento até o terceiro grau, na forma da Súmula Vinculante nº 013 do STF (Supremo Tribunal Federal);
47. h) Ter ciência de que em atendimento ao disposto na Lei nº 13.709/2018 – Lei Geral de Proteção de Dados Pessoais (LGPD), para a execução do serviço objeto deste edital e em decorrência de obrigações legais e cumprimento do edital/instrumento contratual, notadamente em cumprimento da Lei de Acesso à Informação (Lei n. 12.527/2011), da Legislação de Licitações e determinações legais emanadas dos Órgãos de Controle, o Município terá acesso aos dados pessoais dos representantes da LICITANTE/CONTRATADA, tais como: número do CPF, RG, telefone, endereço físico e eletrônico, e todo e qualquer dado pessoal repassado em decorrência da execução contratual, e poderá dar o tratamento legal aos mesmos, inclusive para atendimento de exigências dos órgãos de controle interno e externo;
48. i) Para os devidos fins, que a empresa não foi condenada judicialmente, em trânsito em julgado, por exploração de trabalho infantil, por submissão de trabalhadores a condições análogas às de escravo ou por contratação de adolescentes nos casos vedados pela legislação trabalhista, e cumpre o disposto no art. 14, inciso VI da Lei 14.133/2021.
49. j) Para os devidos fins, que em caso de qualquer comunicação futura referente e este processo licitatório, bem como em caso de eventual contratação, concorda que o Contrato seja encaminhado para o seguinte endereço:
50. E-mail:
51. Telefone: ( )
52. k) Que caso altere o citado e-mail ou telefone, compromete-se a protocolizar pedido de alteração junto ao Sistema de Protocolo deste Município, sob pena de sermos considerados como intimados pelos meios anteriormente fornecidos.
53. l) Que nomeia e constituí o (a) senhor (a)....., portador (a) do CPF/MF sob n.º..... ....., para ser o (a) responsável para acompanhar a execução do contrato, referente ao Chamamento Público nº _____ e todos os atos necessários ao cumprimento das obrigações contidas no instrumento convocatório, seus Anexos e no Contrato.
54.
55. Por ser expressão de verdade, firmamos o presente.
56.
57. _____, em _____ de _____ de 20_____.
58.
59.
60. _____
61. Assinatura e Carimbo do Responsável pela Empresa
62. (Nome Legível/Cargo/Carimbo do CNPJ)
ANEXO IV – MINUTA DE CONTRATO DE PRESTAÇÃO DE SERVIÇOS Nº ____/2024
Pelo presente instrumento de contrato que entre si celebram de um lado o FUNDO MUNICIPAL DE SAÚDE DE UMUARAMA, inscrito no CNPJ sob n° 08.931.506/0001-26, com sede à Rua Ministro Oliveira Salazar, 4150, nesta cidade de Umuarama - Pr, neste ato representado pelo Secretário de Saúde o Sr. EDSON DOS SANTOS SOUZA, brasileiro, casado, empresário, inscrito no CPF sob nº 301.725.598-04, portador da Cédula de Identidade RG nº 34055782 SESP/SP, residente e domiciliado nesta cidade de Umuarama, Estado do Paraná, doravante denominada CONTRATANTE, e a empresa _____, pessoa jurídica de direito privado, devidamente inscrita no CNPJ sob o nº _____, com sede à Rua _____, nº _____ – CEP: _____, na cidade de Umuarama-PR, doravante denominada CONTRATADA, neste ato representada por seu sócio administrador o Sr. _____, nacionalidade, estado civil, profissão, portador do RG nº _____/SSP-__ e inscrito no CPF sob o nº _____, residente e domiciliado nesta cidade de Umuarama-PR, resolvem firmar o presente Contrato, mediante as cláusulas e condições a seguir enunciadas:
CLÁUSULA PRIMEIRA – DA FUNDAMENTAÇÃO: O presente instrumento é celebrado com fundamento no Processo Administrativo nº_____, no Processo de Inexigibilidade de Licitação n° _____, ratificado em _____de _____ de _____, publicado no Jornal Umuarama Ilustrado, de _____ de _____ de _____, edição nº _____, que integram o presente Termo, e nos fundamentos e disposições da Lei Federal nº 14.133, de 1º de abril de 2021, em especial no art. 74, inciso IV, da Lei Orgânica da Saúde – Lei nº 8.080/90, da Portaria de Consolidação nº 1, de 28 de setembro de 2017, da Lei Municipal nº 4.618, de 1º de dezembro de 2022, do Decreto Municipal nº 067, de 08 de março de 2023, bem como nas demais legislações aplicáveis.
CLÁUSULA SEGUNDA – DO OBJETO: O presente contrato tem por objeto a contratação de pessoa jurídica na área de saúde para a para a prestação de serviços em psicoterapia individual, para atendimento ao Sistema Único de Saúde (SUS) com complemento da Secretaria Municipal de Saúde, conforme Edital de Chamamento Público nº 013/2024 – Credenciamento de Serviços de Saúde.
Descrição Quantidade de consultas por ano Valor Tabela SUS (Federal) Complemento Recursos Próprios Valor Total Unitário
Psicológo para psicoterapia individual e/ou grupal R$ 6,30 R$ 28,70 R$ 35,00
Valor anual R$
Parágrafo Primeiro: Os serviços objeto da presente contratação são caracterizados como comuns e possuem natureza contínua, nos termos do art. 6º, incisos XIII e XV, respectivamente, da Lei Federal nº 14.133/2021.
Parágrafo Segundo: Vinculam esta contratação, independente de transcrição:
I – O Termo de Referência;
II – A Proposta da Contratada;
III – Eventuais anexos e documentos presentes no Processo de Inexigibilidade ---/--– SAÚDE.
CLÁUSULA TERCEIRA – DA INDICAÇÃO DE GESTOR E FISCAL (IS): De acordo com os requisitos exigidos no artigo 2º, da Instrução Normativa nº 03/2009 de 22 de junho de 2009 da Divisão de Controle Interno da Prefeitura Municipal de Umuarama-Pr, indica-se como GESTOR (A) DE CONTRATO do presente contrato o Sr.(Sra.) _____, inscrito no CPF sob nº _____, _____, da Secretaria Municipal de Saúde de Umuarama E GESTOR (A) SUBSTITUTO (A) DE CONTRATO: o Sr.(Sra.) _____, inscrito no CPF sob nº _____, _____, da Secretaria Municipal de Saúde de Umuarama., e como FISCAL DE CONTRATO: Sr.(Sra.) _____, inscrito no CPF sob nº_____, _____,, da Secretaria Municipal de Saúde de Umuarama – Pr. E FISCAL SUBSTITUTO (A) DE CONTRATO: o Sr.(Sra.) _____, inscrito no CPF sob nº _____, _____, da Secretaria Municipal de Saúde de Umuarama.
CLÁUSULA QUARTA – DA VIGÊNCIA E DA PRORROGAÇÃO: O prazo de vigência da contratação será de 12 (doze) meses, tendo início em ___ de _____ de 202__ e com término em ___ de _____ de 202__, contudo prorrogável por até 10 (dez) anos, na forma dos artigos 106 e 107 da Lei Federal nº 14.133/2021.
Parágrafo Primeiro: O presente contrato poderá ser prorrogado sucessivamente, respeitada a vigência máxima decenal, desde que a autoridade competente ateste que:
I – As condições e os preços permanecem vantajosos para a Administração, permitida a negociação com a contratada;
II – A Contratada mantém todas as condições de habilitação e qualificação exigidas na contratação, de acordo com o Artigo 92, inciso XVI, da Lei Federal nº 14.133/2021, especialmente o atestado de exclusividade, utilizado para fundamentar a presente contratação;
Parágrafo Segundo: A Contratada não tem direito subjetivo à prorrogação contratual.
Parágrafo Terceiro: A prorrogação de contrato deverá ser promovida mediante celebração de termo aditivo.
Parágrafo Quarto: Nas eventuais prorrogações contratuais, os custos não renováveis já pagos ou amortizados ao longo do primeiro período de vigência da contratação deverão ser reduzidos ou eliminados como condição para a renovação.
Parágrafo Quinto: O contrato não poderá ser prorrogado quando a Contratada tiver sido penalizada nas sanções de declaração de inidoneidade ou impedimento de licitar e contratar com poder público, observadas as abrangências de aplicação.
Parágrafo Sexto: A Autoridade competente do órgão ou entidade contratante deverá atestar sempre de forma escrita, a maior vantagem econômica vislumbrada em razão da contratação plurianual/prorrogação contratual;
Parágrafo Sétimo: A Administração deverá atestar, no início de cada exercício, a existência de créditos orçamentários vinculados à contratação e a vantagem em sua manutenção, caso a Contratante opte pela prorrogação do presente instrumento contratual.
Parágrafo Oitavo: A Administração terá a opção de extinguir o contrato, sem ônus, quando não dispuser de créditos orçamentários para sua continuidade ou quando entender que o contrato não mais lhe oferece vantagem, nos casos do art. 106, inciso III e seus parágrafos.
CLÁUSULA QUINTA – DO PREÇO
I – O valor anual do objeto do presente contrato é de R$ _____, de acordo com os valores constantes na Tabela do Chamamento 013/2024 – Credenciamento de Serviços de Saúde.
II – No valor acima estão incluídas todas as despesas ordinárias diretas e indiretas decorrentes da execução do objeto, inclusive tributos e/ou impostos, encargos sociais, trabalhistas, previdenciários, fiscais e comerciais incidentes, taxa de administração, frete, seguro e outros necessários ao cumprimento integral do objeto da contratação;
III – O valor acima é meramente estimativo, de forma que os pagamentos devidos à Contratada dependerão dos quantitativos efetivamente fornecidos.
Parágrafo Primeiro: Dos valores que a se refere esta cláusula, será abatido o montante devido a título de ISSQN, nos termos da Legislação Municipal em vigor.
Parágrafo Segundo: Caso o objeto deste contrato se enquadre na Legislação em vigor, o Município fará a retenção de 11% (onze por cento) de INSS sobre a mão de obra utilizada, nos termos da IN-SRP 03/2005, devendo, para apuração da base de cálculo, deduzir os valores relativos à utilização de equipamentos e materiais previstos neste contrato.
Parágrafo Terceiro: O Município fará a retenção do Imposto de Renda (IR), nos termos da Instrução Normativa RFB nº 1.234, de 11 de janeiro de 2012 e da Instrução Normativa RFB nº 2.145, de 26 de junho de 2023, e alterações; bem como do Decreto Municipal nº 206/2023 de 17 de julho de 2023, mediante instruções da Secretaria Municipal de Fazenda.
CLÁUSULA SEXTA – DA FORMA DE PAGAMENTO: O pagamento será realizado por meio de ordem bancária para crédito em banco, agência e conta-corrente, a serem indicados pela Contratada.
CLÁUSULA SÉTIMA – DO PRAZO E DAS CONDIÇÕES DE PAGAMENTO
I – Os pagamentos dos serviços efetivamente prestados serão realizados, exclusivamente por depósito bancário na CONTA CORRENTE vinculada ao CNPJ do credenciado em até 30 (trinta) dias após a apresentação da Nota Fiscal.
II – As notas deverão ser encaminhadas mensalmente, sempre a partir do 1º (primeiro) dia útil, com as certidões em anexo exigidas abaixo, em plena validade:
a) Certidão negativa de débitos trabalhistas;
b) Certidão negativa de débitos relativos a créditos tributários federais e à dívida ativa da União;
c) Certidão da consulta de regularidade do empregador do Fundo de Garantia por Tempo de Serviço (FGTS);
d) Certidão de débitos tributários e de dívida ativa estadual;
e) Certidão negativa de débitos municipais;
f) Simples Nacional.
III – O envio das notas se dará exclusivamente através do e-mail: wagnerpa@umuarama.pr.gov.br, não sendo necessário enviar em outros e-mails.
IV – No campo da discriminação dos serviços prestados da Nota deverá seguir as normas adotadas por este departamento para fins de auditoria e fiscalização;
V – As Notas Fiscais que apresentarem incorreções serão devolvidas ao emitente e seus vencimentos correrão 30 (trinta) dias após a data da sua apresentação;
VI – A contratada deverá informar uma Conta-Corrente ativa, vinculada ao CNPJ, para que os pagamentos possam ser efetivados, mediante comprovação da prestação dos serviços;
VII – Não serão efetuados pagamentos de outras formas, como boleto bancário, depósito em conta-salário, ordem de pagamento etc.;
VIII – Nos casos de ocorrência de interrupção de serviços ou modificação de procedimentos de forma não combinada entre as partes, os pagamentos mensais deverão ser suspensos, mediante prévia notificação ao credenciado, até que o episódio seja esclarecido pela Gerência Técnica e Gerência Administrativa do local de trabalho e anuência do Secretário(a) de Saúde;
IX – Na emissão das notas fiscais para fins de pagamento a Contratada deverá observar as regras de retenção do Imposto de Rendas dispostas na Instrução Normativa RFB nº 1.234, de 11 de janeiro de 2012, Instrução Normativa RFB nº 2.145, de 26 de junho de 2023, e alterações posteriores, bem como as disposições previstas no Decreto Municipal nº 206/2023 de 17 de julho de 2023, mediante instruções da Secretaria Municipal de Fazenda, sob pena de não aceitação por parte da Contratante.
Parágrafo Primeiro: A Contratada deverá manter, durante toda a execução do contrato, todas as condições de habilitação e qualificação exigidas na licitação/contratação, de acordo com o Artigo 92, inciso XVI da Lei Federal nº 14.133/2021.
Parágrafo Segundo: O pagamento a que se refere esta cláusula, fica condicionado à apresentação da nota fiscal/fatura, que deverá, obrigatoriamente, vir acompanhada da comprovação de regularidade fiscal da Contratada, verificada por meio dos documentos elencados no art. 68, da Lei Federal nº 14.133/2021.
Parágrafo Terceiro: Constatando-se quaisquer irregularidades por parte da contratada, será providenciada sua notificação, por escrito, para que, no prazo de 5 (cinco) dias úteis, regularize sua situação ou, no mesmo prazo, apresente sua defesa. O prazo poderá ser prorrogado uma vez, por igual período, a critério do contratante.
Parágrafo Quarto: Não havendo regularização ou sendo a defesa considerada improcedente, a contratante deverá comunicar aos órgãos responsáveis pela fiscalização da regularidade fiscal quanto à inadimplência da contratada, bem como quanto à existência de pagamento a ser efetuado, para que sejam acionados os meios pertinentes e necessários para garantir o recebimento de seus créditos.
Parágrafo Quinto: Persistindo a irregularidade, a contratante deverá adotar as medidas necessárias à rescisão contratual nos autos do processo administrativo correspondente, assegurada à contratada a ampla defesa.
Parágrafo Sexto: Havendo a efetiva execução do objeto, o pagamento será realizado normalmente, até que se decida pela rescisão do contrato, caso a contratada não regularize sua situação.
Parágrafo Sétimo: As notas fiscais deverão ser encaminhadas à Secretaria Municipal de Saúde.
CLÁUSULA OITAVA – DA EMISSÃO DE NOTA FISCAL/FATURA/RECIBO: A CONTRATADA, quando da emissão de notas fiscais/faturas/recibo, deverá fazer constar o Processo de Inexigibilidade nº _____ e o Contrato de Prestação de Serviços nº_____/2024 – SAÚDE
Parágrafo Único: As notas fiscais/faturas ou os recibos deverão ser emitidos em nome do FUNDO MUNICIPAL DE SAÚDE, com CNPJ nº 08.931.506/0001-26, com as informações contidas na Nota de Empenho.
CLÁUSULA NONA – DO REAJUSTE
I – Considerando que os valores tomam como base a tabela SUS mais a complementação com recurso próprio baseada em tabela específica (CISA), esta somente sofrerão alteração caso haja reajuste da especialidade/serviço na tabela SUS.
II – O reajuste será realizado por meio de termo aditivo.
CLÁUSULA DÉCIMA – DOS RECURSOS ORÇAMENTÁRIOS: Para cobertura das despesas do presente contrato, os recursos correrão por conta da seguinte dotação orçamentária:
Dotação Orçamentária – Recursos Próprios / Recurso Estadual / Recurso Federal
CLÁUSULA DÉCIMA PRIMEIRA – DO MODELO DE GESTÃO CONTRATUAIS:
I – O contrato deverá ser executado fielmente pelas partes, de acordo com as cláusulas avençadas e as normas da Lei Federal nº 14.133/2021, e cada parte responderá pelas consequências de sua inexecução total ou parcial.
II – Em caso de impedimento, ordem de paralisação ou suspensão do contrato, o cronograma de execução será prorrogado automaticamente pelo tempo correspondente, anotadas tais circunstâncias mediante simples apostila.
III – As comunicações entre o órgão ou entidade e a Contratada devem ser realizadas por escrito sempre que o ato exigir tal formalidade, admitindo-se o uso de mensagem eletrônica para esse fim.
IV – O órgão ou entidade poderá convocar representante da empresa para adoção de providências que devam ser cumpridas de imediato.
V – Após a assinatura do contrato ou instrumento equivalente, o órgão ou entidade poderá convocar o representante da empresa contratada para reunião inicial para apresentação do plano de fiscalização, que conterá informações acerca das obrigações contratuais, dos mecanismos de fiscalização, das estratégias para execução do objeto, do plano complementar de execução da Contratada, quando houver, do método de aferição dos resultados e das sanções aplicáveis, dentre outros.
VI – A execução do contrato deverá ser acompanhada e fiscalizada pelo(s) fiscal(is) do contrato, ou pelos respectivos substitutos.
VII – O fiscal acompanhará a execução do contrato, para que sejam cumpridas todas as condições estabelecidas, de modo a assegurar os melhores resultados para a Administração.
VIII – O fiscal anotará no histórico de gerenciamento do contrato todas as ocorrências relacionadas à execução, com a descrição do que for necessário para a regularização das faltas ou dos defeitos observados.
IX – Identificada qualquer inexatidão ou irregularidade, o fiscal emitirá notificações para a correção da execução do contrato, determinando prazo para a correção.
X – O fiscal informará ao gestor do contato, em tempo hábil, a situação que demandar decisão ou adoção de medidas que ultrapassem sua competência, para que adote as medidas necessárias e saneadoras, se for o caso.
XI – No caso de ocorrências que possam inviabilizar a execução do contrato nas datas aprazadas, o fiscal comunicará o fato imediatamente ao gestor.
XII – O fiscal deverá comunicar ao gestor, em tempo hábil, o término do contrato sob sua responsabilidade, com vistas à renovação tempestiva ou à prorrogação contratual.
XIII – O fiscal verificará a manutenção das condições de habilitação da Contratada, acompanhará o empenho, o pagamento, as garantias, as glosas e a formalização de apostilamento e termos aditivos, solicitando quaisquer documentos comprobatórios pertinentes, caso necessário.
XIV – Caso ocorram descumprimento das obrigações contratuais, o fiscal atuará tempestivamente na solução do problema, reportando ao gestor do contrato para que tome as providências cabíveis, quando ultrapassar a sua competência.
XV – O gestor coordenará a atualização do processo de acompanhamento e fiscalização do contrato, contendo todos os registros formais da execução no histórico de gerenciamento, a exemplo da ordem de serviço, do registro de ocorrências, das alterações e das prorrogações contratuais, elaborando relatório com vistas à verificação da necessidade de adequações para o atendimento da finalidade da administração.
XVI – O gestor do contrato acompanhará a manutenção das condições de habilitação da Contratada, para fins de empenho de despesa e pagamento, e anotará os problemas que obstem o fluxo normal da liquidação e do pagamento da despesa no relatório de riscos eventuais.
XVII – O gestor do contrato acompanhará os registros realizados pelos fiscais, de todas as ocorrências relacionadas à execução e as medidas adotadas, informando à autoridade superior, se for o caso, aquelas que ultrapassarem a sua competência.
XVIII – O gestor do contrato emitirá documento comprobatório da avaliação realizada pelos fiscais, quanto ao cumprimento de obrigações assumidas pela Contratada, com menção ao seu desempenho na execução contratual, baseado nos indicadores objetivamente definidos e aferidos, e a eventuais penalidades aplicadas.
XIX – O gestor do contrato tomará providências para a formalização de processo administrativo de responsabilização para fins de aplicação de sanções, a ser conduzido pela comissão de que trata o art. 158 da Lei Federal n.º 14.133/2021, ou pelo agente ou pelo setor com competência para tal, conforme o caso.
XX – O gest

Publicações legais

na Lei Federal nº 14.133/21.
Parágrafo Segundo: Os atos previstos como infrações administrativas na Lei Federal nº 14.133, de 2021, ou em outras leis de licitações e contratos da Administração Pública que também sejam tipificados como atos lesivos na Lei nº 12.846, de 2013, serão apurados e julgados conjuntamente, nos mesmos autos, observados o rito procedimental e autoridade competente definidos na referida Lei (art. 159).
Parágrafo Terceiro: A personalidade jurídica da Contratada poderá ser desconsiderada sempre que utilizada com abuso do direito para facilitar, encobrir ou dissimular a prática dos atos ilícitos previstos neste contrato ou para provocar confusão patrimonial, e, nesse caso, todos os efeitos das sanções aplicadas à pessoa jurídica serão estendidos aos seus administradores e sócios com poderes de administração, à pessoa jurídica sucessora ou à empresa do mesmo ramo com relação de coligação ou controle, de fato ou de direito, com a Contratada, observados, em todos os casos, o contraditório, a ampla defesa e a obrigatoriedade de análise jurídica prévia (art. 160).
Parágrafo Quarto: O Contratante deverá, no prazo máximo 15 (quinze) dias úteis, contados da data de aplicação da sanção, informar e manter atualizados os dados relativos às sanções por ela aplicadas, para fins de publicidade no Cadastro Nacional de Empresas Inidôneas e Suspensas (Ceis) e no Cadastro Nacional de Empresas Punidas (Cnep), instituídos no âmbito do Poder Executivo Federal (Art. 161).
Parágrafo Quinto: As sanções de impedimento de licitar e contratar e declaração de inidoneidade para licitar ou contratar, são passíveis de reabilitação, desde que atendidos os requisitos constantes no art. 163, da Lei Federal nº 14.133/21.
CLÁUSULA DÉCIMA OITAVA – DA RESPONSABILIDADE CIVIL DA CONTRATADA: A CONTRATADA é responsável pela indenização de dano causado ao paciente e a terceiros a eles vinculados, decorrentes de ação ou omissão voluntária ou de negligência, imperícia ou imprudência, praticadas pelo profissional e seus empregados, ficando assegurado ao CONTRATANTE o direito de regresso.
Parágrafo Único: A fiscalização ou o acompanhamento da execução deste contrato pelos órgãos competentes da Secretaria Municipal de Saúde não exclui nem reduz a responsabilidade da CONTRATADA, nos termos da legislação referente a licitações e contratos administrativos.
CLÁUSULA DÉCIMA NONA – DAS PRERROGATIVAS DA ADMINISTRAÇÃO: O CONTRATANTE poderá fazer uso das prerrogativas previstas no art. 104, da Lei Federal nº 14.133/2021.
CLÁUSULA VIGÉSIMA – DA EXTINÇÃO DO CONTRATO
I – O contrato se extingue quando vencido o prazo nele estipulado, independentemente de terem sido cumpridas ou não as obrigações de ambas as partes contraentes;
II – Se as obrigações não forem cumpridas no prazo estipulado, a vigência ficará prorrogada até a conclusão do objeto, caso em que deverá a Administração providenciar a readequação do cronograma fixado para o contrato.
III – Quando a não conclusão do contrato referida no item anterior decorrer de culpa da Contratada:
a) Ficará ele constituído em mora, sendo-lhe aplicáveis as respectivas sanções administrativas; e
b) Poderá a Administração optar pela extinção do contrato e, nesse caso, adotará as medidas admitidas em lei para a continuidade da execução contratual.
IV – O contrato pode ser extinto antes de cumpridas as obrigações nele estipuladas, ou antes do prazo nele fixado, por algum dos motivos previstos nos artigos 137 a 139, da Lei Federal nº 14.133/2021, assegurados o contraditório e a ampla defesa;
a) Nesta hipótese, aplicam-se também os artigos 138 e 139 da mesma Lei;
b) A alteração social ou a modificação da finalidade ou da estrutura da empresa não ensejará a rescisão se não restringir sua capacidade de concluir o contrato;
c) Se a operação implicar mudança da pessoa jurídica contratada, deverá ser formalizado termo aditivo para alteração subjetiva;
V – A extinção do presente termo de contrato poderá ocorrer:
a) Por ato unilateral e escrito da Administração, exceto no caso de descumprimento decorrente de sua própria conduta;
b) De forma consensual, por acordo entre as partes, conciliação, mediação ou comitê de resolução de disputas, desde que haja interesse da Administração;
c) Por decisão arbitral, em decorrência de cláusula compromissória ou compromisso arbitral, ou por decisão judicial;
VI – O termo de rescisão, sempre que possível, será precedido de:
a) Balanço dos eventos contratuais já cumpridos ou parcialmente cumpridos;
b) Relação dos pagamentos já efetuados e ainda devidos;
c) Indenizações e multas;
Parágrafo Primeiro: A extinção por ato unilateral do CONTRATANTE, sujeitará a CONTRATADA à multa rescisória de até 10% (dez por cento) sobre o valor do saldo do contrato existente na data da extinção, independentemente de outras penalidades.
Parágrafo Segundo: Caso o valor do prejuízo do CONTRATANTE, advindo da extinção contratual por culpa da CONTRATADA, exceder o valor da Cláusula Penal prevista no parágrafo anterior, esta valerá como mínimo de indenização, na forma do disposto no art. 416, parágrafo único, do Código Civil.
Parágrafo Terceiro: A extinção determinada por ato unilateral da Administração e a extinção consensual, deverão ser precedidas de autorização escrita e fundamentada da autoridade competente e reduzidas a termo no respectivo processo.
CLÁUSULA VIGÉSIMA PRIMEIRA – DA ANTICORRUPÇÃO: As partes declaram conhecer as normas de prevenção à corrupção, previstas na legislação brasileira, dentre elas: a Lei de Improbidade Administrativa (Lei nº 8.429/1992), a Lei nº 12.846/2013 e seus regulamentos; e para a execução deste contrato, se comprometem que nenhuma das partes poderá oferecer, dar ou se comprometer a dar, a quem quer que seja, ou aceitar ou se comprometer a aceitar de quem quer que seja, tanto por conta própria, quanto por intermédio de outrem, qualquer pagamento, doação, compensação, vantagens financeiras ou benefícios indevidos de qualquer espécie, de modo fraudulento que constituam prática ilegal ou de corrupção, bem como de manipular ou fraudar o equilíbrio econômico financeiro do presente contrato, seja de forma direta ou indireta quanto ao objeto deste contrato, devendo garantir, ainda, que seus prepostos, administradores e colaboradores ajam da mesma forma.
CLÁUSULA VIGÉSIMA SEGUNDA – DA VINCULAÇÃO AO PROCESSO LICITATÓRIO/PROPOSTA: O presente contrato é oriundo do Processo Administrativo nº _____ – Processo de Inexigibilidade de Licitação nº _____/2024 – Saúde, bem como vincula-se à proposta da empresa vencedora, ora CONTRATADA.
CLÁUSULA VIGÉSIMA TERCEIRA – DA CESSÃO/TRANSFERÊNCIA DO CONTRATO: A CONTRATADA não poderá ceder a terceiros, no todo ou em parte, os direitos e as obrigações oriundas deste contrato, sem prévio e expresso consentimento do CONTRATANTE, sob pena de rescisão de pleno direito, sujeitando o inadimplemento às sanções previstas neste contrato.
CLÁUSULA VIGÉSIMA QUARTA– DESPESAS E ENCARGOS SOCIAIS: Correrão à conta da CONTRATADA todas as despesas e encargos de natureza trabalhista, previdenciária, social ou tributária, incidentes sobre os serviços/execução do objeto deste Contrato.
CLÁUSULA VIGÉSIMA QUINTA: Os casos omissos serão dirimidos de comum acordo entre as partes, com base na legislação em vigor, sobretudo na Lei nº 14.133/2021 e pelos preceitos de direito público, sendo aplicados, supletivamente, os princípios da teoria geral dos contratos e as disposições de direito privado.
Parágrafo Único: Os casos omissos serão resolvidos à luz da referida lei, recorrendo-se à analogia, aos costumes e aos princípios gerais do direito.
CLÁUSULA VIGÉSIMA SEXTA: A abstenção por parte do FUNDO MUNICIPAL DE SAÚDE, ora CONTRATANTE, da utilização de quaisquer direitos ou faculdades que lhe assistam em razão deste contrato e/ou da lei, não importará em renúncia destes mesmos direitos ou faculdades, que poderão ser exercidos a qualquer tempo.
CLÁUSULA VIGÉSIMA SÉTIMA – DAS ALTERAÇÕES:
I – Eventuais alterações contratuais reger-se-ão pela disciplina dos arts. 124 e seguintes, da Lei nº 14.133/2021 e serão analisadas por meio de processo administrativo próprio;
a) Em caso de aprovação, o processo administrativo resultará na emissão de Anexo/Termo Aditivo, o qual integrará o presente instrumento contratual para todos os fins e efeitos de direito, bem como será divulgado e mantido à disposição do público em sítio eletrônico oficial/jornal de circulação local ou regional;
II – Os serviços não ajustados no presente contrato, que porventura venham a ser solicitados pelo CONTRATANTE, serão analisados individualmente, nos moldes expostos no inciso I, "a" desta cláusula, bem como nos termos e condições das cláusulas obrigatórias constantes do presente instrumento e respeitados os limites da Lei nº 14.133/21;
a) A CONTRATADA é obrigada aceitar, nas mesmas condições contratuais, os acréscimos ou supressões que se fizerem necessários, até o limite de 25% (vinte e cinco por cento) do valor inicial atualizado do contrato;
b) As supressões resultantes de acordo celebrado entre as partes contratantes, poderão exceder o limite de 25% (vinte e cinco por cento) do valor inicial atualizado do termo de contrato.
CLÁUSULA VIGÉSIMA OITAVA – DA PUBLICAÇÃO: O CONTRATANTE providenciará a publicação do extrato do presente contrato, no Diário Oficial do Município de Umuarama/Pr e/ou em jornal de circulação local ou regional, bem como no Portal Nacional de Contratações Públicas (PNCP), para fins de garantia à ampla publicidade, conforme artigo 94, inciso II, da Lei Federal nº 14.133/2021, e artigo 19, da Lei Municipal nº 4.618 de 1º de dezembro de 2022.
CLÁUSULA VIGÉSIMA NONA – DO FORO: É eleito o Foro da Comarca de Umuarama, Estado do Paraná, para dirimir os litígios que decorrerem da execução deste Termo de Contrato, que não possam ser compostos pela conciliação, conforme art. 92, §1º da Lei nº 14.133/21.
Justas e contratadas, as partes firmam este instrumento com as testemunhas presentes ao ato, a fim de que produza seus efeitos legais.
Umuarama, ___ de _____ de 2024.
EDSON DOS SANTOS SOUZA
Secretário Municipal de Saúde
Contratante
EMPRESA
Contratada
GESTOR (A):
FISCAL:
TESTEMUNHAS:

PREFEITURA MUNICIPAL DE UMUARAMA

Estado do Paraná
EDITAL DE CHAMAMENTO PÚBLICO Nº 014/2024
CREDENCIAMENTO DE PESSOAS JURÍDICAS PARA PRESTAÇÃO DE SERVIÇOS NA ÁREA DA SAÚDE
1. DO PREÂMBULO
1.1. O MUNICÍPIO DE UMUARAMA, ESTADO DO PARANÁ, por meio do Fundo Municipal de Saúde, inscrito no CNPJ sob o nº 08.931.506/0001-26, com sede à Rua Dr. Ministro Oliveira Salazar, nº 4150, em conformidade com a Lei Federal nº 14.133, de 01 de abril de 2021, com alterações posteriores, a Lei Orgânica da Saúde – Lei nº 8.080/90, a Portaria de Consolidação nº 1, de 28 de setembro de 2017, o Decreto Municipal nº 067/2023 e demais legislações aplicáveis à espécie, torna pública a realização de CHAMAMENTO PÚBLICO PARA O CREDENCIAMENTO DE PESSOAS JURÍDICAS PARA PRESTAÇÃO DE SERVIÇOS DE ENFERMEIRO AO MUNICÍPIO DE UMUARAMA, ATENDENDO NA SECRETARIA MUNICIPAL DE SAÚDE, AMBULATÓRIOS E NAS UNIDADES BÁSICAS DE SAÚDE URBANAS E DISTRITAIS QUE ATUAM COMO PORTA DE ENTRADA DO SISTEMA ÚNICO DE SAÚDE DO MUNICÍPIO DE UMUARAMA, nos termos das condições estabelecidos no presente Instrumento de Chamamento.
1.2. A análise da documentação dos interessados será realizada pelos membros da Comissão Técnica de Credenciamento do Fundo Municipal de Saúde, com avaliação final em conformidade com os parâmetros e requisitos estabelecidos neste Edital;
1.3. O processo de credenciamento contempla a análise documental dos interessados, e o cumprimento das demais exigências contidas no presente Edital.
2. DO OBJETO DO CREDENCIAMENTO
2.1. O presente Chamamento Público tem por objeto o CREDENCIAMENTO para contratação de pessoas jurídicas para a PRESTAÇÃO DE SERVIÇOS DE ENFERMEIRO AO MUNICÍPIO DE UMUARAMA, ATENDENDO NA SECRETARIA MUNICIPAL DE SAÚDE, AMBULATÓRIOS E NAS UNIDADES BÁSICAS DE SAÚDE URBANAS E DISTRITAIS QUE ATUAM COMO PORTA DE ENTRADA DO SISTEMA ÚNICO DE SAÚDE DO MUNICÍPIO DE UMUARAMA, que tenham habilitação para o exercício das funções previstas neste Edital.
2.2 O presente chamamento se enquadra na hipótese do inciso I, do Art. 79, da Lei Federal nº 14.133/2021, que visa a contratação paralela e não excludente, caso em que é viável e vantajosa para a Administração a realização de contratações simultâneas em condições padronizadas.
3. DA REGÊNCIA LEGAL
3.1 O presente credenciamento é regido pela Lei Federal nº 14.133, de 01 de abril de 2021, com alterações posteriores, pela Lei Orgânica da Saúde – Lei nº 8.080/90, pela Portaria de Consolidação nº 1, de 28 de setembro de 2017 e pelo Decreto Municipal nº 067/2023 e demais legislações pertinentes, aplicando-se, caso necessário, os princípios de direito público, suplementados pelo direito privado.
4. DAS CONDIÇÕES GERAIS DE PARTICIPAÇÃO
4.1 Poderão participar do presente credenciamento todas as empresas que atendam as condições indicadas no termo de referência, anexo ao presente instrumento e que tenham habilitação para o exercício das funções previstas neste edital, dando-se preferência às Entidades Filantrópicas e às sem fins lucrativos e, por fim, recorrendo-se às Instituições Privadas, que tenham objeto social compatível com os serviços que serão contratados.
4.2 Não poderá participar no credenciamento a pessoa jurídica que se encontrar enquadrada em uma das seguintes condições:
a) esteja cumprindo sanção que a impeça de participar de licitações ou ser contratada pela Administração Pública.
b) declarada inidônea para licitar ou contratar com Administração Pública, enquanto perdurarem os motivos da punição;
c) estiver em processo de falência ou de recuperação judicial ou extrajudicial, sob concurso de credores, em dissolução ou em liquidação;
d) cujos sócios, administradores, empregados, controladores ou profissionais do corpo técnico sejam servidores ou empregados públicos integrantes do quadro pessoal do Município de Umuarama (art. 9º, §1º, da Lei 14.133/2021).
e) não atenda às exigências e condições do Edital e seus anexos;
5. DOS DOCUMENTOS EXIGIDOS
5.1. Habilitação Jurídica:
a) Para Sociedade Cooperativa: Ata de fundação e Estatuto social em vigor, com a ata da assembleia que o aprovou, devidamente arquivado na Junta Comercial ou inscrito no Registro Civil das Pessoas Jurídicas da respectiva sede, bem como o registro de que trata o art. 107 da Lei nº 5.764, de 1971;
b) Para Sociedades Civis: Ato Constitutivo, acompanhado de prova de diretoria em exercício;
c) Para Sociedades Comerciais: Ato Constitutivo, Estatuto ou Contrato Social em vigor, devidamente registrado na Junta Comercial (cujo ramo de atividade seja compatível com o objeto licitado);
d) Para Sociedades por Ações: Ato Constitutivo, Estatuto ou Contrato Social em vigor, acompanhado de documentos de eleição de seus administradores;
e) Para Entidades Filantrópicas: Certificado de Filantropia para entidades filantrópicas emitidas pelo CNAS (quando couber);
*Obs: As declarações deverão ser digitadas e assinadas pelo representante legal.
5.1.1 Nas hipóteses das alíneas "c" e "d", caso seja apresentado o Contrato Social, este deverá estar acompanhado de todas as alterações ou da respectiva consolidação;
5.1.1.1 No Contrato Social deverá constar a denominação social e a identificação do (s)ramo (s) de atividade (s) da empresa, o (s) qual (is) deverá (ão) ser compatível (is) com o objeto licitado.
5.2 Regularidade Fiscal, Social e Trabalhista:
5.2.1 Prova de inscrição no Cadastro Nacional de Pessoa Jurídica (CNPJ);
5.2.2 Prova de regularidade fiscal perante a Fazenda Nacional, mediante apresentação de certidão expedida conjuntamente pela Secretaria da Receita Federal do Brasil (RFB) e pela Procuradoria-Geral da Fazenda Nacional (PGFN), referente a todos os créditos tributários federais e à Dívida Ativa da União (DAU) por elas administrados, inclusive aqueles relativos à Seguridade Social, nos termos da Portaria Conjunta nº 1.751, de 02/10/2014, do Secretário da Receita Federal do Brasil e da Procuradora-Geral da Fazenda Nacional – CERTIDÃO CONJUNTA DE REGULARIDADE DE DÉBITOS RELATIVOS AOS TRIBUTOS FEDERAIS;
5.2.3 Prova de regularidade fiscal perante a Fazenda Estadual, mediante a apresentação de Certidão Negativa de Débitos ou Certidão Positiva com efeito de Negativa, expedida pelo Estado do domicílio ou sede do participante – CERTIDÃO DE REGULARIDADE DE DÉBITOS COM A FAZENDA ESTADUAL;
5.2.4 Prova de regularidade fiscal perante a Fazenda Municipal, mediante a apresentação de Alvará de Funcionamento (Licença) e de Certidão Negativa de Débitos ou Certidão Positiva com efeito de negativa, expedida pelo Município do domicílio ou sede do participante – CERTIDÃO DE REGULARIDADE DE DÉBITOS COM A FAZENDA MUNICIPAL;
5.2.5 Prova de regularidade fiscal perante o Fundo de Garantia por Tempo de Serviço – FGTS, mediante a apresentação de Certificado de Regularidade de Situação do FGTS – CRF, emitido pela Caixa Econômica Federal – CEF – CERTIDÃO DE REGULARIDADE DE DÉBITOS PARA COM O FUNDO DE GARANTIA POR TEMPO DE SERVIÇO – FGTS;
5.2.6 Prova de inexistência de débitos inadimplidos perante a Justiça do Trabalho, mediante a apresentação de Certidão Negativa de Débitos Trabalhistas ou Certidão Positiva com efeito de Negativa, expedida pelos portais da Justiça do Trabalho (Tribunal Superior do Trabalho, Conselho Superior da Justiça do Trabalho e dos Tribunais Regionais do Trabalho), nos termos do Título VII-A da Consolidação das Leis do Trabalho, aprovada pelo Decreto-Lei nº 5.452, de 1º de maio de 1943 – CERTIDÃO DE REGULARIDADE DE DÉBITOS TRABALHISTAS;
5.3. Habilitação Técnica:
a) Prova de inscrição da empresa no Conselho Regional de Enfermagem;
b) Prova de regularidade da empresa no Conselho Regional de Enfermagem (certidão negativa de débitos).
5.3.1 Documentos que devem ser apresentado por profissionais enfermeiros disponibilizado pela empresa:
a) Cópia do RG, CPF e do Título de Eleitor. RG e CPF podem ser substituídos por cópia da CNH;
b) Prova de inscrição do número do PIS/PASEP ou NIS;
c) Comprovante de residência atualizado e com CEP;
d) Certidão de quitação eleitoral;
e) Comprovante de inscrição junto ao Conselho Regional de Enfermagem;
f) Prova de regularidade da pessoa física no Conselho Regional de Enfermagem (certidão negativa de débitos);
g) Cópia do Diploma ou do Certificado de Graduação dos profissionais indicados como responsáveis pela execução dos serviços contratados, emitido por instituição reconhecida pelo MEC;
h) Certidão negativa de Conduta Ético Profissional emitida pelo Conselho Regional de Enfermagem/PR;
5.4 Outras comprovações:
5.4.1 Para comprovação de enquadramento de empresa ME ou EPP, beneficiárias da Lei Complementar nº 123/2006 e suas alterações, a empresa deverá apresentar declaração firmada por seu representante legal, por contador ou certidão simplificada, expedida pela Junta Comercial, com prazo de validade de até 90 (noventa) dias a contar da data de emissão.
5.3.2 Declaração de Responsabilidade Unificada, constante no Anexo do presente instrumento.
5.3.2.1 Em caso de incongruências no documento apresentado/anexado, a Comissão Técnica de Credenciamento poderá diligenciar a fim de solicitar manifestação do representante da empresa, quanto às declarações contidas no referido termo;
5.3.2.2 O prazo para a manifestação indicada no subitem anterior será informado pelo Agente de Contratação ou Presidente da Comissão de Credenciamento;
5.3.2.3 Manifestações encaminhadas fora do prazo estipulado no subitem anterior serão desconsideradas;
5.3.2.4 A diligência prevista no subitem 5.4.2.1 não se aplica para empresas que deixaram de anexar a Declaração de Responsabilidade Unificada.
5.3.3 Instrumento de mandado respectivo: Procuração/credenciamento, conforme Anexo II, caso o responsável pela assinatura do documento não faça parte do quadro societário ou não esteja cadastrado como representante da empresa.
6. DAS CONDIÇÕES PARA CREDENCIAMENTO
6.1 Como condição prévia ao exame da documentação de habilitação da empresa credenciada, será verificado o eventual descumprimento das condições de participação, especialmente quanto à existência de sanção que impeça a contratação, mediante a consulta aos seguintes cadastros:
a) Cadastro Nacional de Empresas Inidôneas e Suspensas – CEIS, mantido pela Controladoria-Geral da União (www.portaldatransparencia.gov.br/ceis);
b) Cadastro Nacional de Condenações Cíveis por Atos de Improbidade Administrativa, mantido pelo Conselho Nacional de Justiça (www.cnj.jus.br/improbidade_adm/consultar_requerido.php).
c) Lista de Inidôneos mantida pelo Tribunal de Contas da União – TCU - (https://contas.tcu.gov.br/ords/f?p=INABILITADO:INIDONEOS)
d) Lista de Inidôneos mantida pelo Tribunal de Contas do Estado.
6.2 A empresa disponibilizará as informações necessárias à comprovação da legitimidade dos atestados, apresentando, quando solicitado pela Administração, cópia do contrato que deu suporte à contratação, endereço atual do Contratante e local em que foi executado o objeto contratado, dentre outros documentos.
6.3 Os documentos exigidos poderão ser apresentados em cópia simples, sendo recepcionado o pedido de credenciamento somente mediante a documentação completa estabelecida.
6.4 A Comissão Especial de Credenciamento poderá, durante a análise da documentação, convocar os interessados para quaisquer esclarecimentos que porventura se fizerem necessários.
6.5 Serão considerados habilitadas no CREDENCIAMENTO as pessoas jurídicas que protocolarem o requerimento de credenciamento, acompanhado de todos os documentos descritos neste edital, em envelope ou volume fechado, na Secretaria Municipal de Saúde de Umuarama, até o dia e hora limites para o seu recebimento e que atenderem às exigências de habilitação.
6.6 Sob pena de inabilitação, todos os documentos apresentados para a habilitação deverão estar em nome da empresa a ser credenciada, dentro de seu prazo de validade e, preferencialmente, com o número do CNPJ e com o endereço respectivo, contendo no anverso da parte externa do envelope os dizeres:
À SECRETARIA MUNICIPAL DE SAÚDE DE UMUARAMA
NOME DA EMPRESA, RAZÃO SOCIAL, CNPJ, ENDEREÇO, TELEFONE E E-MAIL
EDITAL DE CHAMAMENTO PÚBLICO Nº 014/2024 - SAÚDE – CREDENCIAMENTO
6.6.1 Se a empresa for à matriz, todos os documentos deverão estar em nome da matriz, e se a empresa for a filial, todos os documentos deverão estar em nome da filial, exceto aqueles documentos que, pela própria natureza, comprovadamente, forem emitidos somente em nome da matriz;
6.6.3 Serão aceitos registros de CNPJ de fornecedor matriz e filial com diferenças de números de documentos pertinentes à Certidão Negativa de Débitos e ao CRF/FGTS, quando for comprovada a centralização do recolhimento dessas contribuições.
6.7 Somente profissionais credenciados pela empresa contratada poderão desenvolver os serviços, sendo vedada a possibilidade de substituto.
6.7.1 Somente os enfermeiros sócios da empresa poderão se credenciar.
6.8 Serão credenciados, no máximo, 02 (dois) profissionais por empresa (neste caso deve ser indicado pela empresa qual profissional será o primeiro na lista).
6.9 A classificação será de acordo com a ordem de entrega dos envelopes com a documentação exigida na íntegra, ficando as empresas credenciadas em lista de espera, conforme critério estabelecido.
6.9.1 Será preferência às Entidades Filantrópicas ou às Sem Fins Lucrativos.
6.10 Será aceita somente a inscrição de 1 (um) profissional por envelope. Caso seja de interesse da Pessoa Jurídica o credenciamento de mais de um profissional de seu quadro, deverá ser enviado 01 (um) envelope para cada pessoa física, contendo todas as documentações elencadas no Item 8 deste Edital. Em caso de apresentação de mais de um profissional por envelope, será o protocolo automaticamente considerado inabilitado por não atendimento às regras do Edital.
6.11 A documentação exigida deverá ser obrigatoriamente da empresa que lançará a Nota Fiscal/Fatura.
6.12 As Microempresas e Empresas de Pequeno Porte, por ocasião da participação em contratações públicas, deverão apresentar toda a documentação exigida para efeito de comprovação de regularidade fiscal, mesmo que esta apresente alguma restrição.
6.12.1 Havendo alguma restrição na comprovação da regularidade fiscal e trabalhista, será assegurado o prazo de 05 (cinco) dias úteis, cujo termo inicial corresponderá ao momento em que o participante for declarado habilitado, prorrogáveis por igual período, a critério da Administração Pública, para a regularização da documentação, pagamento ou parcelamento do débito, e emissão de eventuais certidões negativas ou positivas com efeito de certidão negativa;
6.12.2 A não regularização da documentação, no prazo previsto no item 6.9.1, implicará decadência do direito à contratação, sendo facultado à Administração convocar os participantes remanescentes, na ordem de classificação.
6.13 Havendo a necessidade de envio de documentos de habilitação complementares, necessários à confirmação daqueles exigidos neste Edital e já apresentados, o interessado será convocado a encaminhá-los, em formato digital, após solicitação da Administração, sob pena de inabilitação.
6.14 Será inabilitada a empresa que não apresentar toda a documentação exigida no presente Edital e que não comprovar sua habilitação, seja por não apresentar quaisquer dos documentos exigidos, ou apresentá-los em desacordo com o estabelecido neste Edital.
6.15 A entrega da documentação acima estabelecida implica manifestação de interesse no credenciamento, bem como aceitação e submissão, independente de manifestação expressa, a todas as normas e condições deste Edital.
6.16. A documentação de habilitação será analisada pela comissão de credenciamento, especialmente designada para este fim pela Secretaria Municipal de Saúde, que adotará como critério de habilitação o cumprimento regular de todos os critérios do Edital;
6.16.1 Ao avaliar os pedidos de credenciamento e a documentação, a Comissão de Credenciamento levará em consideração todas as condições e exigências estabelecidas no Edital e demais normas vigentes, no que for cabível;
6.16.2 Das decisões da Comissão de Credenciamento cabe recurso à autoridade superior da Prefeitura Municipal de Umuarama, no prazo de até 03 (três) dias úteis da publicação do resultado do julgamento na Imprensa Oficial do Município;
6.16.3 A Comissão Especial de Habilitação e Julgamento das Propostas ao Edital habilitará os interessados que atenderem as exigências do edital.
7. DOS PRAZOS
7.1. O requerimento de credenciamento deverá ser dirigido à Comissão Técnica de Credenciamento, acompanhado de toda a documentação exigida, de acordo com os itens 5 e 6 deste modelo de Edital, devendo ser protocolado junto a Secretaria Municipal de Saúde de Umuarama, a qualquer momento, entre o dia 13 de dezembro de 2024 e o dia 13 de dezembro de 2025, durante o horário de funcionamento do setor administrativo deste órgão, em envelope lacrado.
7.1.1 A Administração, a seu critério, poderá prorrogar o presente prazo caso necessário, com a devida publicação.
7.2 O prazo de vigência deste chamamento é de 12 (doze) meses, contados de sua publicação, podendo ser prorrogado por iguais e sucessivos períodos, desde que apresentadas as razões de interesse público.
7.2.1 A administração permitirá o cadastramento permanente de novos interessados, enquanto o edital de chamamento permanecer vigente.
7.3 O prazo de vigência do contrato a ser celebrado em decorrência do credenciamento será de até 12 (doze) meses, contados da data de sua assinatura, podendo ser prorrogado, por iguais e sucessivos períodos, respeitada a vigência máxima decenal, nos termos dos arts. 105 a 107, da Lei Federal nº 14.133/2021.
7.4 O prazo para assinatura do contrato será de 05 (cinco) dias corridos, contados da convocação do interessado.
7.4.1 O prazo de que trata o item 7.4 poderá ser prorrogado uma vez, por igual período, mediante solicitação, devidamente justificada, do credenciado durante o seu transcurso, desde que o motivo apresentado seja aceito pela administração.
8. DOS ESCLARECIMENTOS E DA IMPUGNAÇÃO AO EDITAL
8.1 Qualquer pessoa é parte legítima para impugnar o presente Edital por irregularidade na aplicação da Lei Federal nº 14.133/2021, ou para solicitar esclarecimentos e providências sobre os seus termos.
8.2 As impugnações e os pedidos de esclarecimento deverão ser encaminhados por meio eletrônico, através do e-mail nf.aps@umuarama.pr.gov.br ou de forma física, na Secretaria Municipal de Saúde, no Setor Atenção Primária, em até 03 (três) dias úteis anteriores à data fixada para início do recebimento dos documentos para credenciamento.
8.3 As impugnações e os pedidos de esclarecimentos não suspendem os prazos previstos no item anterior.
8.3.1 A concessão de efeito suspensivo à impugnação é medida excepcional e deverá ser motivada pelo Agente de Contratação ou pela Comissão de Credenciamento, nos autos do processo administrativo.
8.4 O Agente de Contratação ou a Comissão de Credenciamento deverá julgar as impugnações e responder aos pedidos de esclarecimento em até 03 (três) dias úteis, contados da data de seu recebimento, limitado ao último dia útil anterior à data de início do credenciamento, podendo, para tanto, requisitar subsídios formais ao setor técnico competente.
8.5 A resposta à impugnação ou ao pedido de esclarecimento será encaminhado no e-mail do solicitante e divulgada no Sítio Eletrônico Oficial do Município de Umuarama/PR (www.umuarama.pr.gov.br) no prazo previsto no parágrafo único, do art. 164, da Lei nº 14.133/2021 e vinculará os participantes e a Administração.
8.6 Acolhida a impugnação, será definida e publicada nova data para o recebimento dos documentos, respeitando o disposto no §1º, do art. 55, da Lei nº 14.133/2021.
9. DO PROCESSAMENTO DO CREDENCIAMENTO
9.1 Após o prazo de 5 (cinco) dias do início da vigência do edital, para apresentação dos documentos a que alude o item anterior, a Comissão Especial de Credenciamento procederá a sua análise, e no prazo máximo de 05 (cinco) dias úteis, habilitará previamente os interessados que atenderem às disposições contidas neste edital e ao final da análise será publicado no jornal a classificação dos credenciados seguindo os critérios do item 6.
9.1.1 O prazo previsto no item anterior poderá ser prorrogado por igual período e por uma única vez.
9.1.2 Poderão ser solicitados esclarecimentos, retificações e complementações da documentação ao interessado, para o regular trâmite do Credenciamento.
9.1.2 Será publicada, no Diário Oficial do Município, a relação dos credenciados previamente habilitados que supriram a primeira demanda de contratação, bem como os demais que formarão cadastro de reserva, ambos em ordem de classificação.
9.1.3 Após o atendimento da demanda inicial, enquanto da vigência do processo de credenciamento, as demais empresas interessadas formarão cadastro de reserva e somente serão contratadas em caso de surgimento de demandas oriundas de descredenciamento. A cada 30 dias será publicado no Diário Oficial do Município, a lista das empresas contratadas, bem como a lista de cadastro de reserva.
9.2 Das decisões da Comissão Técnica de Credenciamento caberão recurso, com efeito suspensivo, à Comissão Especial, no prazo de 05 dias úteis, a contar da data da ciência da decisão.
9.2.1 Os recursos serão recebidos por meio eletrônico, no endereço nf.aps@umuarama.pr.gov.br (dirigidos ao Agente de Contratação ou à Comissão Especial de Credenciamento, os quais poderão reconsiderar sua decisão, no prazo de 05 (cinco) dias úteis ou, nesse mesmo prazo, remetê-lo para decisão do Chefe do Poder Executivo Municipal, nos termos do art. 2°, inciso V, do Decreto Municipal n.° 302, de 03 de Outubro de 2022.
9.2.2 A autoridade máxima, após receber o recurso e a informação do Agente de Contratação ou da Comissão Especial de Credenciamento designada proferirá, também no prazo de 05 (cinco) dias úteis, a sua decisão, devendo promover a sua respectiva publicação.
9.3 Atendidos tais critérios, quais sejam, a correta apresentação da documentação pertinente, a citada Comissão lavrará a relação final dos credenciados que atenderam a todos os requisitos, sendo então considerados aptos à prestação dos serviços pretendidos.
9.3.1 Será publicada, no Diário Oficial do Município, a cada 30 (trinta) dias, a relação ATUALIZADA dos credenciados habilitados, bem como relação atualizada das empresas já contratadas por este edital.
9.4 A Comissão Técnica de Credenciamento emitirá um Relatório Conclusivo sobre a viabilidade do credenciamento, o qual será submetido de imediato à contratação, de acordo com as necessidades e disponibilidades financeira e orçamentária.
9.5 Ato contínuo, o Fundo Municipal de Saúde procederá à confecção e a assinatura do Termo de Credenciamento com cada um dos credenciados, conforme modelo constante do Anexo VI.
9.6 Todos os credenciados aptos estarão habilitados à prestação dos serviços a que se candidataram, segundo a capacidade de seu atendimento antes informado.
9.7 Durante a vigência do Edital de Credenciamento, incluídas as suas republicações, o órgão ou entidade contratada, a seu critério, poderá convocar por ofício os credenciados para nova análise de documentação, quando será exigida a apresentação dos documentos que comprovem a manutenção das condições inicialmente previstas no instrumento convocatório, sob pena de descredenciamento, nos termos do art. 31, do Decreto Municipal nº 067/2023.
9.7.1 Se houver necessidade de alteração das regras, condições e minutas, deverá ser providenciado novo Credenciamento de todos os interessados.
10. DA CONTRATAÇÃO
10.1 Estando as interessadas aptas a contratar com o Município, a Secretaria Consulente realizará o protocolo do Processo de Inexigibilidade de Licitação, tomando-se por base o artigo 74, inciso IV, da Lei Federal nº 14.133/2021, tendo em vista o fato de que a competição resta faticamente impossibilitada, já que é do interesse da coletividade local que o maior número possível de empresas preste os serviços especializados em questão, no intuito de ampliar o acesso da população envolvida.
10.1.1 As contratações obedecerão a necessidade da Administração.
10.1.2 Serão contratados de acordo com a demanda os credenciados aptos durante o prazo de vigência deste edital pela ordem de recebimento dos protocolos.
10.1.3 Os habilitados que excederem a primeira necessidade constarão em cadastro de reserva e conforme ordem de classificação estabelecida.
10.2 As empresas interessadas que forem habilitadas ao credenciamento serão contratadas por meio de instrumento de prestação de serviços, de natureza precária, caracterizado pela unilateralidade e discricionariedade, onde se estabelecerão os direitos, obrigações e responsabilidades das partes, podendo o contrato ser rescindido, a qualquer tempo, sem que caibam às Contratadas quaisquer direitos, vantagens ou indenizações.
10.2.1 O interessado habilitado terá o prazo de 05 (cinco) dias úteis, contados da data de sua convocação, para assinar o Termo de Contrato, sob pena de decair do direito à contratação, sem prejuízo das sanções previstas neste Instrumento.
10.2.2 O prazo previsto para assinatura do contrato ou para o aceite em instrumento equivalente poderá ser prorrogado 1 (uma) vez, por igual período, por solicitação justificada do adjudicatário e aceita pela Administração.
10.3 O prazo de vigência da contratação será de 12 (doze) meses, contados da data de sua assinatura, tendo eficácia legal após a publicação de seu extrato no Diário Oficial do Município, podendo ser prorrogado, por iguais e sucessivos períodos, respeitada a vigência máxima decenal, nos termos dos arts. 105 a 107, da Lei Federal nº 14.133/2021.
10.3.1 Os contratos decorrentes de credenciamento poderão ser alterados, observado o disposto no art. 124 da Lei nº 14.133, de 2021.
10.4 Na assinatura do contrato, será exigida a comprovação das condições de habilitação e contratação consignadas neste edital, as quais deverão ser mantidas pela empresa durante toda a vigência do contrato.
10.5 São de inteira responsabilidade das empresas e profissionais contratados, as obrigações pelos encargos previdenciários, fiscais, trabalhistas e comerciais resultantes de execução do Contrato.
10.6 As empresas e profissionais contratados são responsáveis pelos danos causados diretamente à Secretaria Municipal de Saúde, Instituto e seus segurados ou terceiros, decorrentes da execução do contrato.
10.7 O Credenciamento não garante a efetiva contratação dos participantes do Chamamento Público devidamente habilitados pela Administração, ocorrendo somente

Publicações legais

4.3 Sem prejuízo do acompanhamento, da regulação, da fiscalização e da normatividade suplementar, exercidos pelo CONTRATANTE sobre a execução do objeto deste contrato, fica desde já reconhecida a prerrogativa de controle e a autoridade normativa genérica da direção municipal da Secretaria Municipal de Saúde, decorrente da Lei Orgânica da Saúde.
4.4 É de responsabilidade exclusiva e integral da CONTRATADA a utilização de pessoal para execução do objeto deste contrato, devendo a mesma também arcar com todos os encargos trabalhistas, previdenciários, sociais e fiscais resultantes de vínculo empregatício, cujo ônus e obrigações em nenhuma hipótese poderão ser transferidos para o CONTRATANTE.
4.5 A CONTRATADA se eximirá da responsabilidade de prestar os serviços constantes no presente Contrato, na hipótese de ocorrer atraso superior a noventa (90) dias no pagamento devido pelo CONTRATANTE, ressalvadas às situações de calamidade pública ou grave ameaça da ordem interna ou as situações de urgência e/ou emergência.
4.6 A CONTRATADA fica obrigada a fornecer ao paciente, demonstrativo dos valores pagos pela Secretaria Municipal de Saúde, pelo seu atendimento, quando solicitado.
4.7 A avaliação da execução dos serviços utilizará o relatório emitido pelo boletim do registro de ponto biométrico, caso haja necessidade, confrontação com Sistema de Prontuário Eletrônico para aferir os pacientes atendidos.
4.8 Será indicada a retenção ou glosa no pagamento, proporcional à irregularidade verificada, sem prejuízo das sanções cabíveis, caso se constate que a Contratada:
a) não produziu os resultados acordados;
b) deixou de executar, ou não executou com a qualidade mínima exigida as atividades contratadas;
c) deixou de utilizar materiais e recursos humanos exigidos para a execução do serviço, ou os utilizou com qualidade ou quantidade inferior à demandada.
5. DO MODELO DE GESTÃO CONTRATUAL (Art. 6º, XXIII, alínea ‘f’, da Lei nº 14.133/21)
5.1 O contrato deverá ser executado fielmente pelas partes, de acordo com as cláusulas avençadas e as normas da Lei Federal nº 14.133/2021, e cada parte responderá pelas consequências de sua inexecução total ou parcial.
5.2 Em caso de impedimento, ordem de paralisação ou suspensão do contrato, o cronograma de execução será prorrogado automaticamente pelo tempo correspondente, anotadas tais circunstâncias mediante simples apostila.
5.3 As comunicações entre o órgão ou entidade e a Contratada devem ser realizadas por escrito sempre que o ato exigir tal formalidade, admitindo-se o uso de mensagem eletrônica para esse fim.
5.4 O órgão ou entidade poderá convocar representante da empresa para adoção de providências que devam ser cumpridas de imediato.
5.5 Após a assinatura do contrato ou instrumento equivalente, o órgão ou entidade poderá convocar o representante da empresa contratada para reunião inicial para apresentação do plano de fiscalização, que conterá informações acerca das obrigações contratuais, dos mecanismos de fiscalização, das estratégias para execução do objeto, do plano complementar de execução da Contratada, quando houver, do método de aferição dos resultados e das sanções aplicáveis, dentre outros.
5.6 A execução do contrato deverá ser acompanhada e fiscalizada pelo(s) fiscal(is) do contrato, ou pelos respectivos substitutos.
5.7 O fiscal acompanhará a execução do contrato, para que sejam cumpridas todas as condições estabelecidas, de modo a assegurar os melhores resultados para a Administração.
5.8 O fiscal anotará no histórico de gerenciamento do contrato todas as ocorrências relacionadas à execução, com a descrição do que for necessário para a regularização das faltas ou dos defeitos observados.
5.9 Identificada qualquer inexatidão ou irregularidade, o fiscal emitirá notificações para a correção da execução do contrato, determinando prazo para a correção.
5.10 O fiscal informará ao gestor do contato, em tempo hábil, a situação que demandar decisão ou adoção de medidas que ultrapassem sua competência, para que adote as medidas necessárias e saneadoras, se for o caso.
5.11 No caso de ocorrências que possam inviabilizar a execução do contrato nas datas aprazadas, o fiscal comunicará o fato imediatamente ao gestor.
5.12 O fiscal deverá comunicar ao gestor, em tempo hábil, o término do contrato sob sua responsabilidade, com vistas à renovação tempestiva ou à prorrogação contratual.
5.13 O fiscal verificará a manutenção das condições de habilitação da Contratada, acompanhará o empenho, o pagamento, as garantias, as glosas e a formalização de apostilamento e termos aditivos, solicitando quaisquer documentos comprobatórios pertinentes, caso necessário.
5.14 Caso ocorram descumprimento das obrigações contratuais, o fiscal atuará tempestivamente na solução do problema, reportando ao gestor do contrato para que tome as providências cabíveis, quando ultrapassar a sua competência.
5.15 O gestor coordenará a atualização do processo de acompanhamento e fiscalização do contrato, contendo todos os registros formais da execução no histórico de gerenciamento, a exemplo da ordem de serviço, do registro de ocorrências, das alterações e das prorrogações contratuais, elaborando relatório com vistas à verificação da necessidade de adequações para o atendimento da finalidade da administração.
5.16 O gestor do contrato acompanhará a manutenção das condições de habilitação da Contratada, para fins de empenho de despesa e pagamento, e anotará os problemas que obstem o fluxo normal da liquidação e do pagamento da despesa no relatório de riscos eventuais.
5.17 O gestor do contrato acompanhará os registros realizados pelos fiscais, de todas as ocorrências relacionadas à execução e as medidas adotadas, informando à autoridade superior, se for o caso, aquelas que ultrapassarem a sua competência.
5.18 O gestor do contrato emitirá documento comprobatório da avaliação realizada pelos fiscais, quanto ao cumprimento de obrigações assumidas pela Contratada, com menção ao seu desempenho na execução contratual, baseado nos indicadores objetivamente definidos e aferidos, e a eventuais penalidades aplicadas.
5.19 O gestor do contrato tomará providências para a formalização de processo administrativo de responsabilização para fins de aplicação de sanções, a ser conduzido pela comissão de que trata o art. 158 da Lei Federal n.º 14.133/2021, ou pelo agente ou pelo setor com competência para tal, conforme o caso.
5.20 O gestor do contrato deverá elaborar relatório final com informações sobre a consecução dos objetivos que tenham justificado a contratação e eventuais condutas a serem adotadas para o aprimoramento das atividades da Administração.
6. DOS CRITÉRIOS DE SELEÇÃO DO FORNECEDOR (Art. 6º, XXIII, alínea ‘h’, da Lei nº 14.133/21)
6.1 Serão credenciadas as empresas que atuem na Área de Saúde para a prestação de serviços de enfermeiro ao Município de Umuarama, atendendo na Secretaria Municipal de Saúde, Ambulatórios e nas Unidades Básicas de Saúde urbanas e distritais que atuam como porta de entrada do Sistema Único de Saúde do Município de Umuarama-PR., que tenham habilitação para o exercício das funções previstas neste Edital, que serão pagos conforme item 13. do edital.
6.2 As exigências de habilitação jurídica, fiscal, social e trabalhista são as usuais para a generalidade dos objetos, conforme disciplinado nos itens 5 e 6 do modelo de Edital de Chamamento Público em anexo.
6.3 Os critérios de qualificação técnica e econômico-financeira a serem atendidos pelo prestador estão previstos no modelo do Edital de Chamamento Público em anexo.
7. DOS CRITÉRIOS E DO PRAZO DE PAGAMENTO (Art. 6º, XXIII, alínea ‘h’, da Lei nº 14.133/21)
7.1 Para fazer jus ao recebimento de honorários por serviços do profissional enfermeiro, prestados ao município, caberá ao credenciado as seguintes obrigações funcionais tais como:
a) assiduidade;
b) pontualidade;
c) estar em dia com a documentação exigida;
d) registro de frequência de acordo com as ferramentas de controle de horário fornecidas pela instituição (biometria digital, relógio ponto)
7.2 A remuneração pela prestação de serviços foi estipulada com base na Lei do Ministério da Saúde nº 14.434 de Agosto de 2022, somada a 20% (vinte por cento) de insalubridade sobre o salário mínimo, férias e 1/3 (um terço) do salário.
7.2.1 Todos os tributos, encargos sociais, ônus trabalhistas e previdenciários ou outro de quaisquer naturezas estão inclusos neste preço, não cabendo ao profissional nada mais pleitear a esta municipalidade, uma vez que o preço será considerado líquido e certo.
7.3 O pagamento será efetuado mensalmente, até 30 (trinta) dias do mês subsequente ao da prestação dos serviços e após a emissão da competente Nota Fiscal (fatura).
7.3.1 As notas fiscais/faturas que apresentarem incorreções serão devolvidas à Contratada e seu vencimento ocorrerá após sua reapresentação.
7.3.2 O pagamento será realizado mediante crédito aberto em conta-corrente em nome da Contratada.
7.4 A Contratada deve manter durante toda a execução do contrato todas as condições de habilitação e qualificação exigidas na licitação/contratação de acordo com o Artigo 92, inciso XVI da Lei Federal nº 14.133/2021.
7.5 Nenhum pagamento será efetuado à Contratada enquanto pendente de liquidação qualquer obrigação financeira que lhe for imposta, em virtude de penalidade ou inadimplência, sem que isso gere direito ao pleito de reajustamento dos preços ou correção monetária.
7.6 As notas fiscais deverão ser emitidas em nome do Fundo Municipal de Saúde de Umuarama, inscrito no CNPJ nº 08.931.506/0001-26, com as informações: nº do Contrato, nº do Processo de Inexigibilidade e nome do médico responsável pelos serviços no mês.
7.6.1 O envio das notas se dará exclusivamente através do e-mail: nf.aps@umuarama.pr.gov.br, não sendo necessário enviar em outros e-mails da prefeitura, Secretaria Municipal de Saúde e/ou da Coordenação de Atenção Primaria em Saúde do Município;
7.6.2 No campo da discriminação dos serviços prestados da Nota deverá seguir as normas adotadas por este departamento para fins de auditoria e fiscalização, conforme exemplo:
Prestação de serviços de enfermeiro, prestados à Atenção Primária no mês de XXX, de acordo com o Contrato n° 000/0000 — Saúde.
– Profissional Enfermeiro: XXXX – XXX horas de serviços do enfermeiro prestados.
Informações bancárias da empresa
Banco: XXXXX Agência: XXXX Conta: XXXXX
7.7 Quando o Contratante atrasar o pagamento de contas decorrentes das contratações, será aplicado o índice oficial INPC/IBGE para atualização monetária, nos termos do art. 92, inciso V, da Lei Federal nº 14.133/2021;
7.8 Será indicada a retenção ou glosa no pagamento, proporcional à irregularidade verificada, sem prejuízo das sanções cabíveis, caso se constate que a Contratada:
a) não produza os resultados acordados;
b) deixe de executar, ou não execute com a qualidade mínima exigida as atividades contratadas;
c) deixe de utilizar materiais e recursos humanos exigidos para a execução do serviço, ou os utilize com qualidade ou quantidade inferior à demandada.
8. DA ADEQUAÇÃO ORÇAMENTÁRIA (Art. 6º, XXIII, alínea ‘j’, da Lei nº 14.133/21)
8.1 Para cobertura das despesas da presente contratação, os recursos correrão por conta da seguinte dotação orçamentária:
Dotação Orçamentária – Recursos Próprios
8.2 A dotação relativa aos exercícios financeiros subsequentes será indicada após aprovação da Lei Orçamentária respectiva e da liberação dos créditos correspondes, mediante apostilamento;
ANEXO II
MODELO DE REQUERIMENTO DE INSCRIÇÃO NO CREDENCIAMENTO
REF.: CHAMAMENTO PÚBLICO Nº 014/2024
(Em papel timbrado da empresa)
(Adequar à área pretendida)
Ao (À) Presidente da Comissão Técnica de Credenciamento,
A empresa …… (razão social), inscrita no CNPJ sob o n.º ……., situada no endereço:……, na cidade de ……, por meio de seu (sua) representante legal, ……, portador (a) do RG sob o nº……., inscrito (a) no CPF sob o nº e no COREN sob o nº……., vem manifestar seu interesse no credenciamento para prestação de serviços, de acordo com os critérios e condições estabelecidos no Edital de Chamamento Público nº _____ – Credenciamento de Serviços de Saúde, para enfermeiros:
Nome, RG, CPF e COREN do enfermeiro responsável pela realização dos atendimentos:
( ) ENFERMEIRO 40 HORAS SEMANAIS
( ) ENFERMEIRO 20 HORAS SEMANAIS
Informações Bancárias da Empresa
Banco: XXXX
Agência: 0000-0
C/C: 00000-0
Umuarama, 00 de XXXXXXXX de 2024
_____
XXXXXXXXXXXXXXX
CNPJ nº XXXXXXX
(ASSINAR E CARIMBAR)
Assinatura do representante legal da pessoa jurídica (empresa)
ANEXO III
MODELO DE DECLARAÇÃO DE RESPONSABILIDADE UNIFICADA
REF.: CHAMAMENTO PÚBLICO Nº 014/2024
Ao (À) Presidente da Comissão Técnica de Credenciamento,
Prezado (a) Senhor (a):
Pelo presente instrumento, a empresa ....., inscrita no CNPJ sob o nº ....., com sede na ...., por meio de seu representante legal infra-assinado, DECLARA:
a) Para os devidos fins, que até a presente data inexistem fatos supervenientes impeditivos para habilitação na presente Chamamento Público, estando ciente da obrigatoriedade de declarar ocorrências posteriores;
b) Para os devidos fins, que a empresa não foi declarada inidônea por nenhum órgão público de qualquer esfera de governo, estando apta a contratar com o poder público;
c) Estar ciente e concordar com as condições contidas no Edital e seus anexos;
d) Para os fins do disposto no inciso XXXIII, do art. 7º, da Constituição Federal, que não emprega menores de 18 (dezoito) anos em trabalho noturno, perigoso ou insalubre e nem menores de 16 (dezesseis) anos, em qualquer trabalho, salvo na condição de aprendiz, a partir dos 14 (quatorze) anos de idade, em cumprimento ao que determina o inciso VI, do art. 68, da Lei 14.133/2021;
e) Que cumpre as exigências de reserva de cargos para pessoa com deficiência e para reabilitado da Previdência Social, de que trata o art. 93, da Lei nº 8.213/91;
f) Para os devidos fins, que não possui nenhum sócio ligado ao Prefeito, Vice-Prefeito, Vereadores ou Secretários Municipais, por matrimônio ou parentesco, afim ou consanguíneo, até o segundo grau, ou por adoção, bem como também não possui em seu quadro social, nenhum Servidor do Município;
g) Que a empresa não contratará empregados com incompatibilidade com as autoridades contratantes ou ocupantes de cargos de direção ou de assessoramento até o terceiro grau, na forma da Súmula Vinculante nº 013 do STF (Supremo Tribunal Federal);
h) Ter ciência de que em atendimento ao disposto na Lei nº 13.709/2018 – Lei Geral de Proteção de Dados Pessoais (LGPD), para a execução do serviço objeto deste edital e em decorrência de obrigações legais e cumprimento do edital/instrumento contratual, notadamente em cumprimento da Lei de Acesso à Informação (Lei n. 12.527/2011), da Legislação de Licitações e determinações legais emanadas dos Órgãos de Controle, o Município terá acesso aos dados pessoais dos representantes da LICITANTE/CONTRATADA, tais como: número do CPF, RG, telefone, endereço físico e eletrônico, e todo e qualquer dado pessoal repassado em decorrência da execução contratual, e poderá dar o tratamento legal aos mesmos, inclusive para atendimento de exigências dos órgãos de controle interno e externo;
i) Para os devidos fins, que em caso de qualquer comunicação futura referente e este processo licitatório, bem como em caso de eventual contratação, concorda que o Contrato seja encaminhado para o seguinte endereço:
E-mail:
Telefone: ( )
j) Que caso altere o citado e-mail ou telefone, compromete-se a protocolizar pedido de alteração junto ao Sistema de Protocolo deste Município, sob pena de sermos considerados como intimados pelos meios anteriormente fornecidos.
k) Que nomeia e constituí o (a) senhor (a)....., portador (a) do CPF/MF sob n.º..... ....., para ser o (a) responsável para acompanhar a execução do contrato, referente à Concorrência Eletrônica nº _____ e todos os atos necessários ao cumprimento das obrigações contidas no instrumento convocatório, seus Anexos e no Contrato.
Por ser expressão de verdade, firmamos o presente.
_____, em _____ de _____ de 20_____.
_____
Assinatura e Carimbo do Responsável pela Empresa
(Nome Legível/Cargo/Carimbo do CNPJ)
ANEXO IV
MINUTA DE CONTRATO DE PRESTAÇÃO DE SERVIÇOS Nº ____/2024
Pelo presente instrumento de contrato que entre si celebram de um lado o FUNDO MUNICIPAL DE SAÚDE DE UMUARAMA, inscrito no CNPJ sob n° 08.931.506/0001-26, com sede à Rua Ministro Oliveira Salazar, 4150, nesta cidade de Umuarama - Pr, neste ato representado pelo Secretário de Saúde o Sr. EDSON DOS SANTOS SOUZA, brasileiro, casado, empresário, inscrito no CPF sob nº 301.725.598-04, portador da Cédula de Identidade RG nº 34055782 SESP/SP, residente e domiciliado nesta cidade de Umuarama, Estado do Paraná, doravante denominada CONTRATANTE, e a empresa _____, pessoa jurídica de direito privado, devidamente inscrita no CNPJ sob o nº _____, com sede à Rua _____, nº _____ – CEP: _____, na cidade de Umuarama-PR, doravante denominada CONTRATADA, neste ato representada por seu sócio administrador o Sr. _____, nacionalidade, estado civil, profissão, portador do RG nº _____/SSP-__ e inscrito no CPF sob o nº _____, residente e domiciliado nesta cidade de Umuarama-PR, resolvem firmar o presente Contrato, mediante as cláusulas e condições a seguir enunciadas:
CLÁUSULA PRIMEIRA – DA FUNDAMENTAÇÃO: O presente instrumento é celebrado com fundamento no Processo Administrativo nº_____, no Processo de Inexigibilidade de Licitação n° _____, ratificado em _____de _____ de _____, publicado no Jornal Umuarama Ilustrado, de _____ de _____ de _____, edição nº _____, que integram o presente Termo, e nos fundamentos e disposições da Lei Federal nº 14.133, de 01 de abril de 2021, com alterações posteriores, pela Lei Orgânica da Saúde – Lei nº 8.080/90, pela Portaria de Consolidação nº 1, de 28 de setembro de 2017 e pelo Decreto Municipal nº 067/2023 e demais legislações pertinentes, aplicando-se, caso necessário, os princípios de direito público, suplementados pelo direito privado.
CLÁUSULA SEGUNDA – DO OBJETO: O presente contrato tem por objeto a contratação de pessoa jurídica para a prestação de serviços de enfermeiro ao Município de Umuarama, atendendo na Secretaria Municipal de Saúde e nas Unidades Básicas de Saúde urbanas e distritais que atuam como porta de entrada do Sistema Único de Saúde do Município de Umuarama-PR., conforme Edital de Chamamento Público nº 014/2024 – Credenciamento de Serviços de Saúde, conforme especialidade e nos termos, abaixo descritos:
Descrição Valor mensalValor total anual
Parágrafo Primeiro: Os serviços objeto da presente contratação são caracterizados como comuns e possuem natureza contínua, nos termos do art. 6º, incisos XIII e XV, respectivamente, da Lei Federal nº 14.133/2021.
Parágrafo Segundo: Vincula esta contratação, independente de transcrição:
I – O Termo de Referência;
II – Eventuais anexos e documentos presentes no Processo de Inexigibilidade _____/2024 – SAÚDE.
CLÁUSULA TERCEIRA – DA INDICAÇÃO DE GESTOR E FISCAL (IS): De acordo com os requisitos exigidos no artigo 2º, da Instrução Normativa nº 03/2009 de 22 de junho de 2009 da Divisão de Controle Interno da Prefeitura Municipal de Umuarama-Pr, indica-se como GESTOR (A) DE CONTRATO do presente contrato o Sr.(Sra.) _____, inscrito no CPF sob nº _____, _____, da Secretaria Municipal de Saúde de Umuarama E GESTOR (A) SUBSTITUTO (A) DE CONTRATO: o Sr.(Sra.) _____, inscrito no CPF sob nº _____, _____, da Secretaria Municipal de Saúde de Umuarama., e como FISCAL DE CONTRATO: Sr.(Sra.) _____, inscrito no CPF sob nº _____, _____,, da Secretaria Municipal de Saúde de Umuarama – Pr. E FISCAL SUBSTITUTO (A) DE CONTRATO: o Sr.(Sra.) _____, inscrito no CPF sob nº _____, _____, da Secretaria Municipal de Saúde de Umuarama.
CLÁUSULA QUARTA – DA VIGÊNCIA E DA PRORROGAÇÃO: O prazo de vigência da contratação será de 12 (doze) meses, tendo início em 00 de janeiro de 2024 e com término em 00 de janeiro de 2024, contudo prorrogável por até 10 (dez) anos, na forma dos artigos 106 e 107 da Lei Federal nº 14.133/2021.
Parágrafo Primeiro: O presente contrato poderá ser prorrogado sucessivamente, respeitada a vigência máxima decenal, desde que a autoridade competente ateste que:
I – As condições e os preços permanecem vantajosos para a Administração, permitida a negociação com a contratada;
II – A Contratada mantém todas as condições de habilitação e qualificação exigidas na contratação, de acordo com o Artigo 92, inciso XVI, da Lei Federal nº 14.133/2021, especialmente o atestado de exclusividade, utilizado para fundamentar a presente contratação;
Parágrafo Segundo: A Contratada não tem direito subjetivo à prorrogação contratual.
Parágrafo Terceiro: A prorrogação de contrato deverá ser promovida mediante celebração de termo aditivo.
Parágrafo Quarto: Nas eventuais prorrogações contratuais, os custos não renováveis já pagos ou amortizados ao longo do primeiro período de vigência da contratação, deverão ser reduzidos ou eliminados como condição para a renovação.
Parágrafo Quinto: O contrato não poderá ser prorrogado quando a Contratada tiver sido penalizada nas sanções de declaração de inidoneidade ou impedimento de licitar e contratar com poder público, observadas as abrangências de aplicação.
Parágrafo Sexto: A Autoridade competente do órgão ou entidade contratante deverá atestar sempre de forma escrita, a maior vantagem econômica vislumbrada em razão da contratação plurianual/prorrogação contratual.
Parágrafo Sétimo: A Administração deverá atestar, no início de cada exercício, a existência de créditos orçamentários vinculados à contratação e a vantagem em sua manutenção, caso a Contratante opte pela prorrogação do presente instrumento contratual.
Parágrafo Oitavo: A Administração terá a opção de extinguir o contrato, sem ônus, quando não dispuser de créditos orçamentários para sua continuidade ou quando entender que o contrato não mais lhe oferece vantagem, nos casos do art. 106, inciso III e seus parágrafos.
CLÁUSULA QUINTA – DO PREÇO
I – O valor anual do objeto do presente contrato é de R$ _____, de acordo com os valores constantes na Tabela do Chamamento 014/2024 – Credenciamento de Serviços de Saúde.
II – No valor acima estão incluídas todas as despesas ordinárias diretas e indiretas decorrentes da execução do objeto, inclusive tributos e/ou impostos, encargos sociais, trabalhistas, previdenciários, fiscais e comerciais incidentes, taxa de administração, frete, seguro e outros necessários ao cumprimento integral do objeto da contratação;
III – O valor acima é meramente estimativo, de forma que os pagamentos devidos à Contratada dependerão dos quantitativos efetivamente fornecidos;
Parágrafo Primeiro: Dos valores que a se refere esta cláusula, será abatido o montante devido a título de ISSQN, nos termos da Legislação Municipal em vigor.
Parágrafo Segundo: Caso o objeto deste contrato se enquadre na Legislação em vigor, o Município fará a retenção de 11% (onze por cento) de INSS sobre a mão de obra utilizada, nos termos da IN-SRP 03/2005, devendo, para apuração da base de cálculo, deduzir os valores relativos à utilização de equipamentos e materiais previstos neste contrato.
Parágrafo Terceiro: O Município fará a retenção do Imposto de Renda (IR), nos termos da Instrução Normativa RFB nº 1.234, de 11 de janeiro de 2012 e da Instrução Normativa RFB nº 2.145, de 26 de junho de 2023, e alterações; bem como do Decreto Municipal nº 206/2023 de 17 de julho de 2023, mediante instruções da Secretaria Municipal de Fazenda.
CLÁUSULA SEXTA – DA FORMA DE PAGAMENTO: O pagamento será realizado por meio de ordem bancária para crédito em banco, agência e conta-corrente, a serem indicados pela Contratada.
CLÁUSULA SÉTIMA – DO PRAZO E DAS CONDIÇÕES DE PAGAMENTO
I – O pagamento será efetuado mensalmente, até o _____ (dia por extenso) dia do mês subsequente ao da prestação dos serviços e após a emissão da competente Nota Fiscal.
II – Considera-se ocorrido o recebimento da nota fiscal/fatura, quando o órgão contratante atestar a execução do objeto do contrato, por meio de Termo de Recebimento ou Recibo;
III – No caso de atraso pelo Contratante, os valores devidos à contratada serão atualizados monetariamente entre o termo final do prazo de pagamento, até a data de sua efetiva realização, mediante aplicação do índice oficial INPC/IBGE para atualização monetária, nos termos do art. 92, inciso V, da Lei Federal nº 14.133/2021;
IV – Havendo erro na apresentação da nota fiscal/fatura, ou circunstância que impeça a liquidação da despesa, o pagamento ficará sobrestado até que a contratada providencie as medidas saneadoras. Nesta hipótese, o prazo para pagamento iniciar-se-á após a comprovação da regularização da situação, não acarretando qualquer ônus para o contratante.
V – Para fazer jus ao recebimento de honorários por serviços médicos prestados ao município, caberá à credenciada as seguintes obrigações funcionais:
a) Assiduidade;
b) Pontualidade;
c) Manutenção das condições de habilitação exigidas no Edital;
d) Registro de frequência de acordo com as ferramentas de controle de horário fornecidas pela instituição (biometria digital, relógio ponto);
VI – Os pagamentos dos serviços efetivamente prestados serão realizados exclusivamente por depósito bancário na CONTA CORRENTE vinculada ao CNPJ da credenciada, após a conferência da escala de horas prestadas, em até 30 (trinta) dias após a apresentação da Nota Fiscal.
VII – As notas deverão ser encaminhadas mensalmente, sempre a partir do 1º dia útil, com as certidões exigidas no item 5.2 do edital, em plena validade;
VIII – O envio das notas se dará exclusivamente através do e-mail: nf.aps@umuarama.pr.gov.br, não sendo necessário enviar em outros e-mails da prefeitura e/ou da Coordenação da Atenção Primaria.
IX – No campo da discriminação dos serviços prestados da Nota deverá seguir as normas adotadas por este departamento para fins de auditoria e fiscalização, conforme exemplo:
“Prestação de serviços de Enfermeiro para a Secretaria Municipal de Saúde no mês de XXXX/2024, de acordo com o Contrato n° 000/0000 — Saúde.
– Profissional: Enfermeiro XXXXX
Informações bancárias da empresa
Banco: XXXXX | Agência: XXX | Conta: XXXXX”
X – As Notas Fiscais que apresentarem incorreções serão devolvidas ao emitente e seus vencimentos correrão 30 (trinta) dias após a data da sua apresentação;
XI – Os encargos sociais já estão inclusos nos valores da hora;
XII – A contratada deverá informar uma Conta-Corrente ativa, vinculada ao CNPJ, a ser informada pelo CREDENCIADO para que os pagamentos possam ser efetivados, mediante comprovação da prestação dos serviços pela escala devidamente atestada pelo encarregado do setor onde foi prestado o serviço;
XIII – Não serão efetuados pagamentos de outras formas, como boleto bancário, depósito em conta-salário, ordem de pagamento etc.;
XX – Nos casos de ocorrência de interrupção de serviços ou modificação de procedimentos de forma não combinada entre as partes, os pagamentos mensais deverão ser suspensos, mediante prévia notificação ao credenciado, até que o episódio seja esclarecido pela Gerência Técnica e Gerência Administrativa do local de trabalho e anuência do Secretário(a) de Saúde;
Parágrafo Primeiro: A Contratada deverá manter, durante toda a execução do contrato, todas as condições de habilitação e qualificação exigidas na licitação/contratação, de acordo com o Artigo 92, inciso XVI da Lei Federal nº 14.133/2021.
Parágrafo Segundo: O pagamento a que se refere esta cláusula, fica condicionado à apresentação da nota fiscal/fatura, que deverá, obrigatoriamente, vir acompanhada da comprovação de regularidade fiscal da Contratada, verificada por meio dos documentos elencados no art. 68, da Lei Federal nº 14.133/2021.
Parágrafo Terceiro: Constatando-se quaisquer irregularidades por parte da contratada, será providenciada sua notificação, por escrito, para que, no prazo de 5 (cinco) dias úteis, regularize sua situação ou, no mesmo prazo, apresente sua defesa. O prazo poderá ser prorrogado uma vez, por igual período, a critério do contratante.
Parágrafo Quarto: Não havendo regularização ou sendo a defesa considerada improcedente, a contratante deverá comunicar aos órgãos responsáveis pela fiscalização da regularidade fiscal quanto à inadimplência da contratada, bem como quanto à existência de pagamento a ser efetuado, para que sejam acionados os meios pertinentes e necessários para garantir o recebimento de seus créditos.
Parágrafo Quinto: Persistindo a irregularidade, a contratante deverá adotar as medidas necessárias à rescisão contratual nos autos do processo administrativo correspondente, assegurada à contratada a ampla defesa.
Parágrafo Sexto: Havendo a efetiva execução do objeto, o pagamento será realizado normalmente, até que se decida pela rescisão do contrato, caso a contratada não regularize sua situação.
Parágrafo Sétimo: As notas fiscais deverão ser encaminhadas à Secretaria Municipal de Saúde.
CLÁUSULA OITAVA – DA EMISSÃO DE NOTA FISCAL/FATURA/RECIBO: A CONTRATADA, quando da emissão de notas fiscais/faturas/recibo, deverá fazer constar o Processo de Inexigibilidade nº _____ e o Contrato de Prestação de Serviços nº _____/2024 – SAÚDE
Parágrafo Único: As notas fiscais/faturas ou os recibos deverão ser emitidos em nome do FUNDO MUNICIPAL DE SAÚDE, inscrito no CNPJ nº 08.931.506/0001-26, com as informações contidas na Nota de Empenho.
CLÁUSULA NONA – DO REAJUSTE
I – Os preços inicialmente contratados são fixos e irreajustáveis no prazo de um ano, contado da data do orçamento estimado, em xx de xxxxxx de 2024;
II – Após o interregno de um ano e mediante solicitação da Contratada, os preços iniciais serão reajustados, mediante a aplicação, pela Contratante, do índice IPCA/IBGE do período, e em sua falta, aplicar-se-á o índice fixado pelo Governo Federal, no período do reajuste, legalmente permitido à época, exclusivamente para as obrigações iniciadas e concluídas após a ocorrência da anualidade;
III – Nos reajustes subsequentes ao primeiro, o interregno mínimo de um ano será contado a partir dos efeitos financeiros do último reajuste;
IV – No caso de atraso ou não divulgação do índice de reajustamento, o Contratante pagará à Contratada a importância calculada pela última variação conhecida, liquidando a diferença correspondente tão logo seja divulgado o índice definitivo;
V – Nas aferições finais, o índice utilizado para reajuste será, obrigatoriamente, o definitivo;
VI – Caso o índice estabelecido para reajustamento venha a ser extinto ou de qualquer forma não possa mais ser utilizado, será adotado, em substituição, o que vier a ser determinado pela legislação então em vigor, conforme disposto no inciso II desta cláusula;
VII – Na ausência de previsão legal quanto ao índice substituto, as partes elegerão novo índice oficial, para reajustamento do preço do valor remanescente, por meio de termo aditivo;
VIII – O reajuste será realizado por meio de termo aditivo.
CLÁUSULA DÉCIMA – DOS RECURSOS ORÇAMENTÁRIOS: Para cobertura das despesas do presente contrato, os recursos correrão por conta da seguinte dotação orçamentária:
Dotação Orçamentária – Recursos Próprios / Recurso Estadual / Recurso Federal
CLÁUSULA DÉCIMA PRIMEIRA – DO MODELO DE GESTÃO CONTRATUAIS
I – O contrato deverá ser executado fielmente pelas partes, de acordo com as cláusulas avençadas e as normas da Lei Federal nº 14.133/2021, e cada parte responderá pelas consequências de sua inexecução total ou parcial.
II – Em caso de impedimento, ordem de paralisação ou suspensão do contrato, o cronograma de execução será prorrogado automaticamente pelo tempo correspondente, anotadas tais circunstâncias mediante simples apostila.
III – As comunicações entre o órgão ou entidade e a Contratada devem ser realizadas por escrito sempre que o ato exigir tal formalidade, admitindo-se o uso de mensagem eletrônica para esse fim.
IV – O órgão ou entidade poderá convocar representante da empresa para adoção de providências que devam ser cumpridas de imediato.
V – Após a assinatura do contrato ou instrumento equivalente, o órgão ou entidade poderá convocar o representante da empresa contratada para reunião inicial para apresentação do plano de fiscalização, que conterá informações acerca das obrigações contratuais, dos mecanismos de fiscalização, das estratégias para execução do objeto, do plano complementar de execução da Contratada, quando houver, do método de aferição dos resultados e das sanções aplicáveis, dentre outros.
VI – A execução do contrato deverá ser acompanhada e fiscalizada pelo(s) fiscal(is) do contrato, ou pelos respectivos substitutos.
VII – O fiscal acompanhará a execução do contrato, para que sejam cumpridas todas as condições estabelecidas, de modo a assegurar os melhores resultados para a Administração.
VIII – O fiscal anotará no histórico de gerenciamento do contrato todas as ocorrências relacionadas à execução, com a descrição do que for necessário para a regularização das faltas ou dos defeitos observados.
IX – Identificada qualquer inexatidão ou irregularidade, o fiscal emitirá notificações para a correção da execução do contrato, determinando prazo para a correção.
X – O fiscal informará ao gestor do contato, em tempo hábil, a situação que demandar decisão ou adoção de medidas que ultrapassem sua competência, para que adote as medidas necessárias e saneadoras, se for o caso.
XI – No caso de ocorrências que possam inviabilizar a execução do contrato nas datas aprazadas, o fiscal comunicará o fato imediatamente ao gestor.
XII – O fiscal deverá comunicar ao gestor, em tempo hábil, o término do contrato sob sua responsabilidade, com vistas à renovação tempestiva ou à prorrogação contratual.
XIII – O fiscal verificará a manutenção das condições de habilitação da Contratada, acompanhará o empenho, o pagamento, as garantias, as glosas e a formalização de apostilamento e termos aditivos, solicitando quaisquer documentos comprobatórios pertinentes, caso necessário.
XIV – Caso ocorram descumprimento das obrigações contratuais, o fiscal atuará tempestivamente na solução do problema, reportando ao gestor do contrato para que tome as providências cabíveis, quando ultrapassar a sua competência.
XV – O gestor coordenará a atualização do processo de acompanhamento e fiscalização do contrato, contendo todos os registros formais da execução no histórico de gerenciamento, a exemplo da ordem de serviço, do registro de ocorrências, das alterações e das prorrogações contratuais, elaborando relatório com vistas à verificação da necessidade de adequações para o atendimento da finalidade da administração.
XVI – O gestor do contrato acompanhará a manutenção das condições de habilitação da Contratada, para fins de empenho de despesa e pagamento, e anotará os problemas que obstem o fluxo normal da liquidação e do pagamento da despesa no relatório de riscos eventuais.
XVII – O gestor do contrato acompanhará os registros realizados pelos fiscais, de todas as ocorrências relacionadas à execução e as medidas adotadas, informando à autoridade superior, se for o caso, aquelas que ultrapassarem a sua competência.
XVIII – O gestor do contrato emitirá documento comprobatório da avaliação realizada pelos fiscais, quanto ao cumprimento de obrigações assumidas pela Contratada, com menção ao seu desempenho na execução contratual, baseado nos indicadores objetivamente definidos e aferidos, e a eventuais penalidades aplicadas.
XIX – O gestor do contrato tomará providências para a formalização de processo administrativo de responsabilização para fins de aplicação de sanções, a ser conduzido pela comissão de que trata o art. 158 da Lei Federal n.º 14.133/2021, ou pelo agente ou pelo setor com competência para tal, conforme o caso.
XX – O gestor do contrato deverá elaborar relatório final com informações sobre a consecução dos objetivos que tenham justificado a contratação e eventuais condutas a serem adotadas para o aprimoramento das atividades da Administração.
CLÁUSULA DÉCIMA SEGUNDA – DA SUBCONTRATAÇÃO: Não será admitida a subcontratação do objeto contratual.
CLÁUSULA DÉCIMA TERCEIRA – DAS CONDIÇÕES ESPECIAIS DE EXECUÇÃO: Na execução do presente contrato, os partícipes deverão observar as seguintes condições:
I – O acesso aos serviços do SUS faz-se exclusivamente pela Secretaria Municipal de Saúde;
II – O objeto do presente contrato será realizado conforme encaminhamento a ser efetuado pela Secretaria Municipal de Saúde, a carga horária estabelecidos na Cláusula Segunda do presente contrato;
III – As ações e os serviços de saúde executados são dotados de gratuidade, não podendo haver cobrança aos usuários ou seus acompanhantes, de qualquer complementação aos valores pagos pelos serviços prestados nos termos deste contrato;
IV – Os serviços ora contratados serão prestados diretamente pela CONTRATADA, por profissionais que estão inclusos no contrato social da empresa;
V – A execução do objeto dar-se-á segundo princípios e diretrizes do Sistema Único de Saúde – SUS, regulamentados pela Lei nº 8.080, de 19 de setembro de 199, com observância integral dos protocolos técnicos de atendimento e regulamentos estabelecidos pelo Ministério da Saúde e respectivos gestores do SUS;
VI – A eventual prescrição de medicamentos deve observar a Política Nacional

Publicações legais

MUNICIPIO DE ALTO PIQUIRI
Estado do Paraná
Exercício: 2025

TERMO DE ADITIVO

2º Termo aditivo do contrato nº.271/2023, decorrente de PREGÃO n°56/2023 de Aquisição de óleo lubrificante, filtro e graxa para atender a frota municipal, conforme Anexo I do edital.

O **MUNICIPIO DE ALTO PIQUIRI**, pessoa jurídica de direito público interno, inscrito no CNPJ sob n° 76.247.352/0001-08, com endereço em RUA SANTOS DUMONT, 341, CENTRO, ALTO PIQUIRI PR, 87580000, representado pelo Prefeito Municipal o Sr. GIOVANE MENDES DE CARVALHO, e a empresa **JM COMÉRCIO DE COMBUSTÍVEIS E LUBRIFICANTES LTDA-EPP**, inscrita no CNPJ sob nº. 10.944.757/0001-97, com sede no endereço AVENIDA CURITIBA, 528, CENTRO, VILA OPERÁRIA ALTO PIQUIRI-PR neste ato representada por **MARCOS IVAN APARECIDO CANOVA,** portador do RG n° 5.782.687-8, portador do CPF sob n° 762.096.959-49, acordam por meio deste o que segue:

CLÁUSULA PRIMEIRA - DO OBJETO

O presente termo aditivo tem por objeto - Dilatação do Prazo de Vigência término 05/05/2025. Fica prorrogado o presente contrato por mais 60 (sessenta) dias até a abertura de um novo processo, com fundamento art. 57, II da Lei nº. 8.666/93.

CLÁUSULA SEGUNDA - DA RATIFICAÇÃO DOS DEMAIS TERMOS PACTUADOS

As demais cláusulas contratuais permanecem sem qualquer alteração.
E, por assim estarem ajustados firma o presente em 02 (duas) vias de igual forma e teor.

ALTO PIQUIRI 05 de março de 2025.

CONTRATANTE
MUNICIPIO DE ALTO PIQUIRI
CNPJ:76.247.352/0001-08

CONTRATADA
JM COMÉRCIO DE COMBUSTÍVEIS E LUBRIFICANTES LTDA-EPP
CNPJ:109.447.570-00197

GIOVANE MENDES DE CARVALHO
PREFEITO MUNICIPAL

MARCOS IVAN APARECIDO CANOVA
RG:5.782.687-8
CPF:762.096.959-49
REPRESENTANTE LEGAL

MUNICIPIO DE ALTO PIQUIRI
Estado do Paraná
Exercício: 2025

TERMO DE ADITIVO

2º Termo aditivo do contrato nº.269/2023, decorrente de PREGÃO n°56/2023 de Aquisição de óleo lubrificante, filtro e graxa para atender a frota municipal, conforme Anexo I do edital.

O **MUNICIPIO DE ALTO PIQUIRI**, pessoa jurídica de direito público interno, inscrito no CNPJ sob n° 76.247.352/0001-08, com endereço em RUA SANTOS DUMONT, 341, CENTRO, ALTO PIQUIRI PR, 87580000, representado pelo Prefeito Municipal o Sr. GIOVANE MENDES DE CARVALHO, e a empresa **ROLEMAIS AUTO PECAS LTDA**, inscrita no CNPJ sob nº. 11.540.702/0001-84, com sede no endereço AVENIDA DA ESTAÇÃO, 2868, CENTRO, ZONA VI UMUARAMA-PR neste ato representada por **PAULO RODRIGUES GARCIA,** portador do RG n° 1.586.937, portador do CPF sob n° 329.370.169-87, acordam por meio deste o que segue:

CLÁUSULA PRIMEIRA - DO OBJETO

O presente termo aditivo tem por objeto - Dilatação do Prazo de Vigência término 05/05/2025. Fica prorrogado o presente contrato por mais 60 (sessenta) dias até a abertura de um novo processo, com fundamento art. 57, II da Lei nº. 8.666/93.

CLÁUSULA SEGUNDA - DA RATIFICAÇÃO DOS DEMAIS TERMOS PACTUADOS

As demais cláusulas contratuais permanecem sem qualquer alteração.
E, por assim estarem ajustados firma o presente em 02 (duas) vias de igual forma e teor.

ALTO PIQUIRI 05 de março de 2025.

CONTRATANTE
MUNICIPIO DE ALTO PIQUIRI
CNPJ:76.247.352/0001-08

CONTRATADA
ROLEMAIS AUTO PECAS LTDA
CNPJ:115.407.020-00184

GIOVANE MENDES DE CARVALHO
PREFEITO MUNICIPAL

PAULO RODRIGUES GARCIA
RG:1.586.937
CPF:329.370.169-87
REPRESENTANTE LEGAL

MUNICIPIO DE ALTO PIQUIRI
Estado do Paraná
Exercício: 2025

TERMO DE ADITIVO

3º Termo aditivo do contrato nº.85/2023, decorrente de PREGÃO n°23/2023 de Contratação de empresa para realizar fretamento com um veículo com no mínimo 15+1 lugares para passageiros e motorista, conforme anexo I do edital.

O **MUNICIPIO DE ALTO PIQUIRI**, pessoa jurídica de direito público interno, inscrito no CNPJ sob n° 76.247.352/0001-08, com endereço em RUA SANTOS DUMONT, 341, CENTRO, ALTO PIQUIRI PR, 87580000, representado pelo Prefeito Municipal o Sr. GIOVANE MENDES DE CARVALHO, e a empresa **M J RIBEIRO TRANSPORTE DE PASSAGEIROS LTDA - ME**, inscrita no CNPJ sob nº. 48.544.510/0001-56, com sede no endereço RUA DOM BOSCO, 1890, CENTRO, PARQUE DOM BOSCO UMUARAMA-PR neste ato representada por **JOSE ROBERTO RIBEIRO,** portador do RG n° 4385489-5, portador do CPF sob n° 830.248.919-00, acordam por meio deste o que segue:

CLÁUSULA PRIMEIRA - DO OBJETO

O presente termo aditivo tem por objeto - Recomposição (equilíbrio financeiro) na importância de R$ 43.909,00 (quarenta e três mil, novecentos e nove reais). Fica concedido o pedido de reequilíbrio econômico-financeiro, conforme documentos em anexo, com fundamento art. 124, alínea d da Lei nº. 14.133/21.

CLÁUSULA SEGUNDA - DA RATIFICAÇÃO DOS DEMAIS TERMOS PACTUADOS

As demais cláusulas contratuais permanecem sem qualquer alteração.
E, por assim estarem ajustados firma o presente em 02 (duas) vias de igual forma e teor.

ALTO PIQUIRI 12 de março de 2025.

CONTRATANTE
MUNICIPIO DE ALTO PIQUIRI
CNPJ:76.247.352/0001-08

CONTRATADA
M J RIBEIRO TRANSPORTE DE PASSAGEIROS LTDA - ME
CNPJ:485.445.100-00156

GIOVANE MENDES DE CARVALHO
PREFEITO MUNICIPAL

JOSE ROBERTO RIBEIRO
RG:4385489-5
CPF:830.248.919-00
REPRESENTANTE LEGAL

MUNICIPIO DE ALTO PIQUIRI
Estado do Paraná
Exercício: 2025

TERMO DE ADITIVO

4º Termo aditivo do contrato nº.33/2023, decorrente de DISPENSA n°15/2023 de Contratação de empresa que forneça Serviços de borracharia.

O **MUNICIPIO DE ALTO PIQUIRI**, pessoa jurídica de direito público interno, inscrito no CNPJ sob n° 76.247.352/0001-08, com endereço em RUA SANTOS DUMONT, 341, CENTRO, ALTO PIQUIRI PR, 87580000, representado pelo Prefeito Municipal o Sr. GIOVANE MENDES DE CARVALHO, e a empresa **ROBSON SOUZA DE OLIVEIRA 07910578954,** inscrita no CNPJ sob nº. 36.297.685/0001-27, com sede no endereço AVENIDA BRASIL, 1326, CENTRO, CENTRO ALTO PIQUIRI-PR neste ato representada por **ROBSON SOUZA DE OLIVEIRA,** portador do RG n° 10.728.373-0, portador do CPF sob nº 079.105.789-54, acordam por meio deste o que segue:

CLÁUSULA PRIMEIRA - DO OBJETO

O presente termo aditivo tem por objeto - Dilatação do Prazo de Vigência término 06/03/2026. Fica aditado o prazo do presente contrato por mais doze meses, conforme o protocolo nº. 0251/2025, com fundamento art. 105, da Lei nº. 14.133/2021.

CLÁUSULA SEGUNDA - DA RATIFICAÇÃO DOS DEMAIS TERMOS PACTUADOS

As demais cláusulas contratuais permanecem sem qualquer alteração.
E, por assim estarem ajustados firma o presente em 02 (duas) vias de igual forma e teor.

ALTO PIQUIRI 07 de março de 2025.

CONTRATANTE
MUNICIPIO DE ALTO PIQUIRI
CNPJ:76.247.352/0001-08

CONTRATADA
ROBSON SOUZA DE OLIVEIRA 07910578954
CNPJ:362.976.850-00127

GIOVANE MENDES DE CARVALHO
PREFEITO MUNICIPAL

ROBSON SOUZA DE OLIVEIRA
RG:10.728.373-0
CPF:079.105.789-54
REPRESENTANTE LEGAL

MUNICIPIO DE ALTO PIQUIRI
Estado do Paraná
Exercício: 2025

TERMO DE ADITIVO

5º Termo aditivo do contrato nº.33/2023, decorrente de DISPENSA n°15/2023 de Contratação de empresa que forneça Serviços de borracharia.

O **MUNICIPIO DE ALTO PIQUIRI**, pessoa jurídica de direito público interno, inscrito no CNPJ sob n° 76.247.352/0001-08, com endereço em RUA SANTOS DUMONT, 341, CENTRO, ALTO PIQUIRI PR, 87580000, representado pelo Prefeito Municipal o Sr. GIOVANE MENDES DE CARVALHO, e a empresa **ROBSON SOUZA DE OLIVEIRA 07910578954,** inscrita no CNPJ sob nº. 36.297.685/0001-27, com sede no endereço AVENIDA BRASIL, 1326, CENTRO, CENTRO ALTO PIQUIRI-PR neste ato representada por ROBSON **SOUZA DE OLIVEIRA,** portador do RG n° 10.728.373-0, portador do CPF sob nº 079.105.789-54, acordam por meio deste o que segue:

CLÁUSULA PRIMEIRA - DO OBJETO

O presente termo aditivo tem por objeto - Reajuste de Valores na importância de R$33.000,00 (trinta e três mil reais), corresponde ao acréscimo de 1,0%. Fica aditado o saldo do presente contrato por mais doze meses, conforme o protocolo nº. 0251/2025. com fundamento art. 105, da Lei nº. 14.133/2021.

CLÁUSULA SEGUNDA - DA RATIFICAÇÃO DOS DEMAIS TERMOS PACTUADOS

As demais cláusulas contratuais permanecem sem qualquer alteração.
E, por assim estarem ajustados firma o presente em 02 (duas) vias de igual forma e teor.

ALTO PIQUIRI 12 de março de 2025.

CONTRATANTE
MUNICIPIO DE ALTO PIQUIRI
CNPJ:76.247.352/0001-08

CONTRATADA
ROBSON SOUZA DE OLIVEIRA 07910578954
CNPJ:362.976.850-00127

GIOVANE MENDES DE CARVALHO
PREFEITO MUNICIPAL

ROBSON SOUZA DE OLIVEIRA
RG:10.728.373-0
CPF:079.105.789-54
REPRESENTANTE LEGAL

PREFEITURA DO MUNICÍPIO DE ALTÔNIA
ESTADO DO PARANÁ

2º TERMO ADITIVO AO CONTRATO DE PRESTAÇÃO DE SERVIÇOS Nº 103/2024 QUE ENTRE SI CELEBRAM O MUNICÍPIO DE ALTÔNIA-PR E A CONTRATADA: VALDIR DE SOUZA BARROS LTDA - EP, CNPJ 19.845.181/0001-85 **PROCESSO ADMINISTRATIVO Nº 040/2024– TOMADA DE PREÇOS 001/2024**

CONTRATANTE:
MUNICÍPIO DE ALTÔNIA-PR, situado na Rua Rui Barbosa, 815 Centro, CEP 87550-000, na cidade de Altônia, PR, CNPJ 81.478.059/0001-91, pessoa jurídica de direito público interno, neste ato representado por seu Prefeito Eleito o SR. DIEGO JARDIM PERGO, portador do RG: 10.559.278-7SSP/PR e CPF nº 069.595.959-08, residente e domiciliado neste Município e;

CONTRATADA:
VALDIR DE SOUZA BARROS LTDA - EPP. Inscrito no CNPJ sob nº. 19.845.181/0001-85, com sede na cidade de ICARAÍMA, neste ato representada pelo Sr. Valdir de Souza Barros, portador do CPF: 031.996.639-90 e do RG: 8.650.757-9 SESP/PR, denominada CONTRATADA.

DO PRAZO DE EXECUÇÃO DA OBRA
O 2º Termo Aditivo do Contrato 103/2024, tem como objetivo dilatar o Prazo de execução da obra em mais 120 (cento e vinte) dias, passando o vencimento para o dia 17 de maio de 2025, conforme planilha anexo.

DO PRAZO DA VIGÊNCIA CONTRATUAL
Devido ao aditamento acima mencionado, O prazo de vigência do presente contrato passará a ser de mais 120 (cento e vinte) dias, contados da data de sua Celebração, conforme citado publicação do extrato nos diários oficiais.

Altônia, 26 de janeiro de 2025.

Prefeitura Municipal de Alto Paraíso-PR
CNPJ 95.640.736/0001-30 CEP 87528-000Av. Pedro Amaro dos Santos, 900 – Fone/Fax (0xx) 44 3664 1320

PORTARIA Nº 0159/2025

De 06 de Março de 2025

SÚMULA: "Instaura Sindicância Investigatória e nomeia Comissão para apuração de fatos visando apurar a responsabilidade por multas de trânsito lançadas no veículo CRUZE, PLACA RHD-3E26, RENAVAM 0126.376159-0."

A Prefeitura Municipal de Alto Paraíso/PR, por meio de seu Prefeito Municipal **LUIZ ELISEU DOS SANTOS**, no uso de suas atribuições que lhe são conferidas pela Lei Orgânica, bem como ao Estatuto dos Servidores Públicos Municipais, e com o objetivo de apurar a responsabilidade pelas multas de trânsito lançadas contra o veículo público:

RESOLVE:

Artigo 1º - Fica instaurada Sindicância Investigativa, visando apurar a responsabilidade por multas de trânsito lançadas no veículo CRUZE, PLACA RHD-3E26, RENAVAM 0126.376159-0, que totalizaram um montante de **R$ 6.663,03 (seis mil, seiscentos e sessenta e três reais e três centavos).**

Artigo 2º - Designar os seguintes membros da Comissão Sindicante, todos Servidores Efetivos e Estáveis:

- **ROBERTO GONÇALVES DELFIM**, Procurador Jurídico - Presidente;
- **JORGE RICARDO DA SILVA,** Motorista – Membro;
- **UESLEI GONÇALVES DA SILVA,** Operador de Maquina Rodoviário - Secretário;

Artigo 3º - O prazo para conclusão da sindicância será de 60 (sessenta) dias, prorrogáveis por igual prazo, contados de sua publicação.

Artigo 4º - Esta portaria entra em vigor na data de sua publicação.

Alto Paraíso, 06 de Março de 2025.

LUIS ELISEU DOS SANTOS
Prefeito Municipal

PREFEITURA DO MUNICÍPIO DE ALTO PIQURI
CNPJ: 76.247.352/0001-08
Rua Santos Dumont, 315, fone (44) 3656-8000 Cx. Postal 141
CEP: 87.580-000 Alto Piquiri - Paraná

PORTARIA Nº 162/2025, de 12 de Março de 2025.

Republicado por Incorreção

Instaura Processo Administrativo e nomeia Comissão Processante, para apuração de eventual irregularidade e desconformidade na execução do contrato administrativo referente aos serviços de execução de obras de engenharia decorrente do Concorrência Eletrônica 01/2024 para atender as necessidades do Convênio nº 224/2024, celebrado com a Secretaria da Cidades (Projeto 49, Lote 1) e Contrato Administrativo nº 127/2024 e dá outras providências.

CONSIDERANDO a notícia de paralisação e/ou atrasos de obras decorrente do processo de licitação.

CONSIDERANDO a orientação jurídica no sentido do dever de se proceder apuração dos fatos o qual especialmente decorre do princípio da autotutela a que está vinculado a Administração Pública.

CONSIDERANDO a recente notificação pelo órgão concessor do convênio celebrado com a Secretaria da Cidades, e que pode acarretar sanções do Município de Alto Piquiri-PR para com o Estado como a perca de recursos e multas.

CONSIDERANDO a necessidade de se garantir o Contraditório e Ampla deferente inerente aos processos administrativos.

CONSIDERANDO o dever de fiscalização do município e o cumprimento dos princípios constitucionais que regem a Administração Pública, especialmente da legalidade e eficiência.

CONSIDERANDO que os fatos narrados, podem resultar em sanções previstos na Lei 14.133/21 e em demais legislação em vigor.

O PREFEITO MUNICIPAL DE ALTO PIQUIRI, Estado do Paraná, no uso de suas atribuições legais,

RESOLVE:

Art. 1º Instaura Processo Administrativo e nomeia Comissão Processante, para apuração de eventual irregularidade e desconformidade na execução do contrato administrativo referente aos serviços de execução de obras de engenharia decorrente do Concorrência Eletrônica 01/2024 para atender as necessidades do Convênio nº 224/2024, celebrado com a Secretaria da Cidades (Projeto 49, Lote 1) e Contrato Administrativo nº 127/2024

Art. 2º A Comissão de Sindicância será composta por 3 membros, conforme abaixo, que sob a presidência da primeira conduzirá os trabalhos, respeitando os princípios constituições e legais que gerem a administração pública:

Nome do Servidor	Cargo	Matrícula
CAROLINA RICHTER	Medica veterinaria	59
JOAO GABRIEL DOS SANTOS	Auxiliar Administrativo	532
MARCOS DE JESUS	Agente Administrativo	521

Art. 3º A Comissão será assessorada jurídica ente pelo advogado Maykon José Giacomelli Ferreira, Matrícula 20.079.

Art. 4º Deve-se dar vista de todo o procedimento ao Controlador Interno que poderá atuar ativamente quando entender necessário.

Art. 5º A Comissão de Processante deverá adotar todas as medidas adequadas para instrução administrativa processual necessária, com amplo respeito ao contraditório e ampla defesa, podendo ouvir testemunhas, requisitar documentos e o mais que for útil tudo a fim de apurar a realidade dos fatos quanto à execução dos serviços. Após, apurar em Relatório Circunstanciado conclusivo no prazo de 90 dias admitida a sua prorrogação por igual período, quando devidamente fundamentado. Após deve ser encaminhado a este prefeito para prolação de decisão administrativa final.

Art. 6º Fica concedido poderes à Comissão para tomar depoimentos, intimar pessoas a depor e colher demais provas em geral, devendo ser concluída em 30 dias, nos termos do art. 231 da Lei 455/1992, salvo ocorrência de caso fortuito ou força maior.

Art. 7º Os servidores que oficiarem no presente procedimento, farão jus ao recebimento de gratificação pelo período do presente procedimento, conforme prevista no art. 46 da Lei Municipal nº 652/2022.

Art. 8º Esta portaria entrará em vigor na data de sua publicação.

Alto Piquiri, 12 de Março de 2025.

Giovane Mendes de Carvalho
Prefeito Municipal

CÂMARA MUNICIPAL DE DOURADINA

Estado do Paraná
ATO DA MESA Nº. 011/2025
De 12 de março de 2025.
A Mesa Diretora da Câmara Municipal de Douradina, Estado do Paraná, usando de suas legais atribuições,
RESOLVE:
Autorizar o vereador Jeferson Soares a viajar para Brasília - DF nos dias 24 e 27/03/2025 a convite do Deputado Federal Zeca Dirceu, com a finalidade de participar do Encontro de Liceranças Paranaenses, conforme ofício nº 028/2025, cabendo-lhe o pagamento de 04 diárias, conforme previsto na Lei nº 2.277 de 09 de abril de 2021.
O deslocamento até o destino será realizado por veículo oficial da Câmara (Toyota/Corolla/Placa: AYA-1415/Renavan:284262803).
EDIFÍCIO DA CÂMARA MUNICIPAL DE DOURADINA, Estado do Paraná, em 12/03/2025.
RODRIGO MARTINS
Presidente
ADRIANO DE OLIVEIRA NOVO
1º Secretário

SUMULA DE CONCESSÃO DE LICENÇA DE INSTALAÇÃO

Cama Inbox Industria e Comercio de Moveis LTDA, torna público que recebeu do Instituto Água e Terra, a Licença de Instalação – LI, com validade de 07/08/2025, para Fabricação de móveis com predominância de madeira (Fabricação de Estofados) a ser implantada na Rua Manoel Ramires, nº.7736, Parque Industrial I - Barracão 17- Umuarama/PR.

PREFEITURA MUNICIPAL DE DOURADINA

Estado do Paraná
AVISO DE ADIAMENTO DE LICITAÇÃO
A Pregoeira da Prefeitura Municipal de Douradina – PR, no uso de suas atribuições legais avisa a todos os interessados em participar do Pregão Eletrônico nº 10/205, processo nº 11/2025, destinado a Contratação de empresa especializada para aquisição de equipamentos e móveis, que será destinado ao Fundo Municipal de Saúde de Douradina-PR, com abertura prevista para às 09h00min do dia 12 de março de 2025, QUE A SESSÃO PÚBLICA FICA ADIADA, para responder a impugnação. A nova data da sessão pública será informada através dos mesmos meios de divulgação utilizados anteriormente.
Douradina-PR, 12 de março de 2025.
Sara Daniele Gonçalves
Pregoeira

SÚMULA DE REQUERIMENTO DE LICENÇA DE OPERAÇÃO

Cama Inbox Industria e Comercio de Moveis LTDA, torna público que irá requerer ao IAT, a Licença de Operação - LO para Fabricação de móveis com predominância de madeira (Fabricação de Estofados) a ser implantada na Rua Manoel Ramires, nº.7736, Parque Industrial I - Barracão 17. Umuarama/PR.

CÂMARA MUNICIPAL DE CRUZEIRO DO OESTE
Poder Legislativo

ATO DA MESA Nº 23/2025

Súmula: Autoriza Viagem e concede diária.

A Mesa Executiva da Câmara Municipal de Cruzeiro do Oeste, Estado do Paraná,no uso de suas prerrogativas legais, com base na resolução nº 01/2021 de 11 de março de 2021, publicada em 12 de março de 2021 e tendo em vista a solicitação formulada pelo vereador Mario Siqueira, conforme memorando nº 23/2025.

Resolve:
Autorizar viagem com direito a diária:

Vereador/Servidor:	Mario Siqueira
Matrícula e/ou RG:	2838
Destino:	Curitiba - PR
Finalidade da Viagem:	Participar do curso: Responsabilidade dos Agentes Políticos: Orçamento Público, Controle Interno e Julgamento das Contas Municipais junto a RAS Consultoria e Treinamento em Gestão Pública.
Justificativa:	Aprimorar o conhecimento para o perfeito desempenho das suas funções enquanto agente político.
Data de saída:	26/03/2025
Data de retorno:	28/03/2025
Dias solicitados:	26,27, e 28/03/2025
Valor diário:	R$ 633,97
Valor total:	R$ 1901,91
Transporte:	Próprio, sem ônus ao Legislativo Municipal

Câmara Municipal de Cruzeiro do Oeste-PR, 12 de março de 2025.

Assinado digitalmente
Nelson Toth
Presidente do Legislativo

Assinado digitalmente
Carlos Roberto Alegria
1º Secretário

Assinado digitalmente
Rogério Ferreira de Andrade
2º Secretário

MANIFESTO DO DOCUMENTO
Ato da Mesa
Protocolo Nº: 467 **Protocolo Data:** 12/03/2025
Documento Nº: 23/2025 **Processo Nº:** 199/2025

Gerado por Adriana da Silva Luis na repartição Secretaria dia 12/03/2025 às 14:09

CHAVE DE AUTENTICAÇÃO DO DOCUMENTO
Z2IRN-9TOID-T5VAT-R8Y3B-L6F2O

Para confirmar a autenticidade acesse https://www.cmcruzeirodooeste.pr.gov.br/validador-assinatura

Documento eletrônico assinado digitalmente conforme DOC-ICP-15 de 25/8/2015.

Nome Carlos Roberto Alegria **Data** 12/03/2025 15:48 **CPF/CNPJ** 555.XXX.XXX-04
Nome Nelson Toth **Data** 12/03/2025 15:46 **CPF/CNPJ** 200.XXX.XXX-01
Nome Rogério Ferreira de Andrade **Data** 12/03/2025 15:50 **CPF/CNPJ** 596.XXX.XXX-55

CÂMARA MUNICIPAL DE CRUZEIRO DO OESTE
Poder Legislativo

ATO DA MESA Nº 24/2025

Súmula: Autoriza Viagem e concede diária.

A Mesa Executiva da Câmara Municipal de Cruzeiro do Oeste, Estado do Paraná,no uso de suas prerrogativas legais, com base na resolução nº 01/2021 de 11 de março de 2021, publicada em 12 de março de 2021 e tendo em vista a solicitação formulada pelo vereador Carlos Roberto Alegria, conforme memorando nº 25/2025.

Resolve:
Autorizar viagem com direito a diária:

Vereador/Servidor:	Carlos Roberto Alegria
Matrícula e/ou RG:	2841
Destino:	Curitiba - PR
Finalidade da Viagem:	Participar do curso: Responsabilidade dos Agentes Políticos: Orçamento Público, Controle Interno e Julgamento das Contas Municipais junto a RAS Consultoria e Treinamento em Gestão Pública.
Justificativa:	Aprimorar o conhecimento para o perfeito desempenho das suas funções enquanto agente político.
Data de saída:	26/03/2025
Data de retorno:	28/03/2025
Dias solicitados:	26,27, e 28/03/2025
Valor diário:	R$ 633,97
Valor total:	R$ 1901,91
Transporte:	Próprio, sem ônus ao Legislativo Municipal

Câmara Municipal de Cruzeiro do Oeste-PR, 12 de março de 2025.

Assinado digitalmente
Nelson Toth
Presidente do Legislativo

Assinado digitalmente
Carlos Roberto Alegria
1º Secretário

Assinado digitalmente
Rogério Ferreira de Andrade
2º Secretário

MANIFESTO DO DOCUMENTO
Ato da Mesa
Protocolo Nº: 468 **Protocolo Data:** 12/03/2025
Documento Nº: 24/2025 **Processo Nº:** 200/2025

Gerado por Adriana da Silva Luis na repartição Secretaria dia 12/03/2025 às 14:06

CHAVE DE AUTENTICAÇÃO DO DOCUMENTO
A0U78-NWKLD-W5VN3-B62VA-SJPUX

Para confirmar a autenticidade acesse https://www.cmcruzeirodooeste.pr.gov.br/validador-assinatura

Documento eletrônico assinado digitalmente conforme DOC-ICP-15 de 25/8/2015.

Nome Carlos Roberto Alegria **Data** 12/03/2025 15:48 **CPF/CNPJ** 555.XXX.XXX-04
Nome Nelson Toth **Data** 12/03/2025 15:46 **CPF/CNPJ** 200.XXX.XXX-01
Nome Rogério Ferreira de Andrade **Data** 12/03/2025 15:50 **CPF/CNPJ** 596.XXX.XXX-55

CÂMARA MUNICIPAL DE CRUZEIRO DO OESTE
Poder Legislativo

ATO DA MESA Nº 25/2025

Súmula: Autoriza Viagem e concede diária.

A Mesa Executiva da Câmara Municipal de Cruzeiro do Oeste, Estado do Paraná,no uso de suas prerrogativas legais, com base na resolução nº 01/2021 de 11 de março de 2021, publicada em 12 de março de 2021 e tendo em vista a solicitação formulada pela servidora Adriana da Silva Luis, conforme memorando nº 26/2025.

Resolve:
Autorizar viagem com direito a diária:

Vereador/Servidor:	Adriana da Silva Luis
Matrícula e/ou RG:	2301
Destino:	Curitiba - PR
Finalidade da Viagem:	Participar do curso: Responsabilidade dos Agentes Políticos: Orçamento Público, Controle Interno e Julgamento das Contas Municipais junto a RAS Consultoria e Treinamento em Gestão Pública.
Justificativa:	Aprimorar o conhecimento para o perfeito desempenho das suas funções enquanto agente político.
Data de saída:	26/03/2025
Data de retorno:	28/03/2025
Dias solicitados:	26,27, e 28/03/2025
Valor diário:	R$ 633,97
Valor total:	R$ 1901,91
Transporte:	Próprio, sem ônus ao Legislativo Municipal

Câmara Municipal de Cruzeiro do Oeste-PR, 12 de março de 2025.

Assinado digitalmente
Nelson Toth
Presidente do Legislativo

Assinado digitalmente
Carlos Roberto Alegria
1º Secretário

Assinado digitalmente
Rogério Ferreira de Andrade
2º Secretário

MANIFESTO DO DOCUMENTO
Ato da Mesa
Protocolo Nº: 469 **Protocolo Data:** 12/03/2025
Documento Nº: 25/2025 **Processo Nº:** 201/2025

Gerado por Adriana da Silva Luis na repartição Secretaria dia 12/03/2025 às 14:04

CHAVE DE AUTENTICAÇÃO DO DOCUMENTO
MHNNW-DVWK0-FICJS-XZC15-68ZUX

Para confirmar a autenticidade acesse https://www.cmcruzeirodooeste.pr.gov.br/validador-assinatura

Documento eletrônico assinado digitalmente conforme DOC-ICP-15 de 25/8/2015.

Nome Carlos Roberto Alegria **Data** 12/03/2025 15:48 **CPF/CNPJ** 555.XXX.XXX-04
Nome Nelson Toth **Data** 12/03/2025 15:46 **CPF/CNPJ** 200.XXX.XXX-01
Nome Rogério Ferreira de Andrade **Data** 12/03/2025 15:50 **CPF/CNPJ** 596.XXX.XXX-55

CÂMARA MUNICIPAL DE CRUZEIRO DO OESTE
Poder Legislativo

ATO DA MESA Nº 26/2025

Súmula: Autoriza Viagem e concede diária.

A Mesa Executiva da Câmara Municipal de Cruzeiro do Oeste, Estado do Paraná,no uso de suas prerrogativas legais, com base na resolução nº 01/2021 de 11 de março de 2021, publicada em 12 de março de 2021 e tendo em vista a solicitação formulada pela vereadora Maria Aparecida Dosso Ferreira, conforme memorando nº 24/2025.

Resolve:
Autorizar viagem com direito a diária:

Vereador/Servidor:	Maria Aparecida Dosso Ferreira
Matrícula e/ou RG:	2842
Destino:	Curitiba - PR
Finalidade da Viagem:	Participar do curso: Responsabilidade dos Agentes Políticos: Orçamento Público, Controle Interno e Julgamento das Contas Municipais junto a RAS Consultoria e Treinamento em Gestão Pública.
Justificativa:	Aprimorar o conhecimento para o perfeito desempenho das suas funções enquanto agente político.
Data de saída:	26/03/2025
Data de retorno:	28/03/2025
Dias solicitados:	26,27, e 28/03/2025
Valor diário:	R$ 633,97
Valor total:	R$ 1901,91
Transporte:	Próprio, sem ônus ao Legislativo Municipal

Câmara Municipal de Cruzeiro do Oeste-PR, 12 de março de 2025.

Assinado digitalmente
Nelson Toth
Presidente do Legislativo

Assinado digitalmente
Carlos Roberto Alegria
1º Secretário

MANIFESTO DO DOCUMENTO
Ato da Mesa
Protocolo Nº: 470 **Protocolo Data:** 12/03/2025
Documento Nº: 26/2025 **Processo Nº:** 202/2025

Gerado por Adriana da Silva Luis na repartição Secretaria dia 12/03/2025 às 13:52

CHAVE DE AUTENTICAÇÃO DO DOCUMENTO
FDM7Q-VPEBS-Z0UUM-E3UVT-Y62AC

Para confirmar a autenticidade acesse https://www.cmcruzeirodooeste.pr.gov.br/validador-assinatura

Documento eletrônico assinado digitalmente conforme DOC-ICP-15 de 25/8/2015.

Nome Carlos Roberto Alegria **Data** 12/03/2025 15:48 **CPF/CNPJ** 555.XXX.XXX-04
Nome Nelson Toth **Data** 12/03/2025 15:46 **CPF/CNPJ** 200.XXX.XXX-01
Nome Rogério Ferreira de Andrade **Data** 12/03/2025 15:50 **CPF/CNPJ** 596.XXX.XXX-55

MUNICIPIO DE GUAIRA - ESTADO DO PARANÁ/COMISSÃO DE LICITAÇÃO

AVISO DE LICITAÇÃO

Modalidade: Pregão Eletrônico n° 030/2025
Tipo: Menor Preço
Tipo de Julgamento: Por Grupo
Objeto: Sistema de Registro de Preços (SRP), para futura e eventual aquisição de utensílios domésticos, pratos, taças, conchas, panelas de alumínio, potes de plástico e outros materiais de consumo, a fim de atender a demanda de todas as Secretárias desse Município, conforme condições estabelecidas no Edital e seus anexos. LICITAÇÃO PARA PARTICIPAÇÃO EXCLUSIVA DE ME/EPP/MEI.
RECEBIMENTO DAS PROPOSTAS: Até às 13h30min do dia 26/03/2025
ABERTURA DAS PROPOSTAS: das 13h31min às 14h29min do dia 26/03/2025
INÍCIO DA SESSÃO DE DISPUTA DE PREÇOS: às 14h30min do dia 26/03/2025.

Modalidade: Pregão Eletrônico n° 031/2025
Tipo: Menor Preço
Tipo de Julgamento: Por Item
Objeto: Sistema de Registro de Preços (SRP), para futura e eventual aquisição de artigos de cama, mesa e banho para utilização nas Instituições Educacionais do Município de Guaíra/PR, conforme condições estabelecidas no Edital e seus anexos. LICITAÇÃO PARA PARTICIPAÇÃO EXCLUSIVA DE ME/EPP/MEI.
RECEBIMENTO DAS PROPOSTAS: Até às 09h00min do dia 27/03/2025
ABERTURA DAS PROPOSTAS: das 09h01min às 09h59min do dia 27/03/2025
INÍCIO DA SESSÃO DE DISPUTA DE PREÇOS: às 10h00min do dia 27/03/2025.

Modalidade: Pregão Eletrônico n° 032/2025
Tipo: Menor Preço Global - MENOR PERCENTUAL DA TAXA ADMINISTRATIVA SOBRE O VALOR DOS BENEFÍCIOS (RECARGA)
Tipo de Julgamento: Global
Objeto: Contratação de empresa especializada na administração, suporte, operação e gerenciamento de meio de pagamento para o fornecimento de benefício eventual de alimentação, por meio de crédito em cartão magnético (tipo impresso com código de autenticação barras, ou QR Code ou cartão com leitura via tarjeta ou chip) e aplicativo para celular, contando com sistema de concessão de benefício, vinculação ao CPF do usuário, sistema de gerenciamento, controle de saldo e senha numérica pessoal intransferível, para aquisição de materiais de consumo de primeira necessidade em estabelecimentos comerciais do gênero (tais como supermercados, armazéns, mercearias, açougues, comércio de laticínio e/ou frios, padarias e similares no município de Guaíra/PR; destinados aos servidores do Município de Guaíra, conforme condições estabelecidas neste Edital e seus anexos.
RECEBIMENTO DAS PROPOSTAS: Até às 09h00min do dia 28/03/2025
ABERTURA DAS PROPOSTAS: das 09h01min às 09h59min do dia 28/03/2025
INÍCIO DA SESSÃO DE DISPUTA DE PREÇOS: às 10h00min do dia 28/03/2025.

Os editais e demais anexos, poderão ser obtidos através do site www.guaira.pr.gov.br e/ou pelo site www.bllcompras.com. Demais informações: no Departamento de Compras e Licitações do Município de Guaíra, de segunda a sexta-feira, em horário normal de expediente. Telefone (44) 3642-9924 – e-mail compras@guaira.pr.gov.br. Publique-se.
Guaíra (PR), em 12 de março de 2025.
Pietran Sergio Darolt / Graziela Barbosa de Azevedo / Pregoeiros

---

MUNICÍPIO DE CAFEZAL DO SUL
Estado do Paraná
Av. Ítalo Orcelli, 604, Cafezal do Sul-PR, CEP: 87565-000, CNPJ: 95.640.652/0001-05

TERMO ADITIVO Nº. 04 ao CONTRATO Nº.197/2023, celebrado entre a Prefeitura Municipal de Cafezal do Sul e a empresa: **O.S.L INFRAESTRUTURA LTDA**

**I – CONTRATANTES: MUNICÍPIO DE CA

Publicações legais

leis@ilustrado.com.br

MUNICIPIO DE ALTONIA
ALTÔNIA-PR

ATA DE HOMOLOGAÇÃO

PREGÃO ELETRÔNICO Nº 003/2025
Processo Administrativo Nº 023/2025
Tipo: AQUISIÇÃO
PREGOEIRO: MARIA HELENA ZANDONÁ MOLINARI LISBOA
Data de Publicação: 20/02/2025 15:34:58

LOTE 1 - HOMOLOGADO - 12/03/2025 11:36:44
LOTE 1

VALORES UNITÁRIOS FINAIS

Item: 1 Unidade: UNIDADE Marca: Serviço Modelo:
Descrição: SEGURO VEICULAR POR 12 MESES, PARA O VEICULO FIAT FIORINO ENDURANCE placa: TAV-1C78 chassi: 9BD2651PJS92823332, Ano/modelo: 2024/2025. 100% DO CASCO/TABELA FIPE FRANQUIA DE CASCO R$ 2.328,00 DANOS MATERIAIS A TERCEIROS R$ 200.000,00 DANOS CORPORAIS A TERCEIROS R$ 200.000,00 APPMI COM DMHO POR PASSAGEIRO R$ 100.000,00 DANOS MORAIS R$ 80.000,00 ASSISTENCIA 24:00 HORAS – GUINCHO + TAXI ILIMITADO.

FRANQUIAS OBRIGATORIAS
Lanternas LED: R$ 219,00
Lanternas: R$ 219,00
Laterais: R$ 74,00
Retrovisores: R$ 71,00
Faróis: R$ 128,00
Vidro Traseiro: R$ 209,00
Faróis XENON: R$ 772,00
Faróis LED: R$ 772,00
Para brisa: R$ 218,00

Quantidade: 1 **Valor Unit.:** 781,77 **Valor Total:** 781,77

CLASSIFICAÇÃO

	Razão Social	Num	Documento	Oferta Inicial	Oferta Final	Dif.(%)	ME
1	GENTE SEGURADORA S A	412	90.180.605/0001-02	3.211,70	781,77		Não
2	SEGUROS SURA S.A.	101	33.065.699/0001-27	3.211,70	811,60	3,82	Não
3	MAPFRE SEGUROS GERAIS S/A	758	61.074.175/0001-38	3.211,70	895,14	10,29	Não
4	PORTO SEGURO COMPANHIA DE	499	61.198.164/0001-60	3.211,70	3.211,67	258,79	Não

DESCLASSIFICADOS

Razão Social	Num	Documento	Oferta Inicial	Oferta Final	Dif.(%)	ME

INABILITADOS

Razão Social	Num	Documento	Oferta Inicial	Oferta Final	Dif.(%)	ME

LOTE 2 - HOMOLOGADO - 12/03/2025 11:36:44
LOTE 2

VALORES UNITÁRIOS FINAIS

Item: 1 Unidade: UNIDADE Marca: Serviço Modelo:
Descrição: SEGURO VEICULAR POR 12 MESES, PARA O VEICULO FIAT STRADA CS ENDURANCE, 1.3 8V FLEX - Placa: TAW-3F78 chassi: 9BD27804MD7682382, Ano/modelo: 2024/2025. 100% DO CASCO/TABELA FIPE FRANQUIA DE CASCO R$ 3.163,20 DANOS MATERIAIS A TERCEIROS R$ 200.000,00 DANOS CORPORAIS A TERCEIROS R$ 200.000,00 APPMI COM DMHO POR PASSAGEIRO R$ 80.000,00 DANOS MORAIS R$ 80.000,00 ASSISTENCIA 24:00 HORAS – GUINCHO + TAXI ILIMITADO.
FRANQUIA OBRIGATORIAS
Para brisa: R$ 251,00
Lanternas LED: R$ 293,00
Lanternas: R$ 225,00
Laterais: R$ 126,00
Retrovisores: R$ 64,00
Faróis: R$ 288,00
Vidro Traseiro: R$ 217,00

Quantidade: 1 **Valor Unit.:** 681,04 **Valor Total:** 681,04

CLASSIFICAÇÃO

	Razão Social	Num	Documento	Oferta Inicial	Oferta Final	Dif.(%)	ME
1	GENTE SEGURADORA S A	176	90.180.605/0001-02	3.126,50	681,04		Não
2	SEGUROS SURA S.A.	497	33.065.699/0001-27	3.126,50	776,19	13,97	Não
3	MAPFRE SEGUROS GERAIS S/A	723	61.074.175/0001-38	3.126,50	868,17	11,85	Não
4	PORTO SEGURO COMPANHIA DE	882	61.198.164/0001-60	3.126,50	3.126,48	260,12	Não

DESCLASSIFICADOS

Razão Social	Num	Documento	Oferta Inicial	Oferta Final	Dif.(%)	ME

INABILITADOS

Razão Social	Num	Documento	Oferta Inicial	Oferta Final	Dif.(%)	ME

AUTORIDADE: DIEGO JARDIM PERGO

EXTRATO DO TERMO ADITIVO 003/2023 AO CONTRATO Nº 060/2023 (2023.12.05.0004) CELEBRADO EM 21/03/2023 NO QUAL FIGURA CONTRATANTE PREFEITRURA MUNICIPAL DE ALTÔNIA E COMO CONTRATADA A EMPRESA GOVERNANÇABRASIL S/A TECNOLOGIA E GESTÃO EM SERVIÇOS

Pelo presente TERMO ADITIVO o **PREFEITURA MUNICIPAL DE ALTÔNIA**, pessoa jurídica de direito público, inscrita no CNPJ sob nº 81.478.059/0001-91, com sede na Rua Rio Barbosa nº815, Centro, no Município de Altônia, na qualidade de **CONTRATANTE,** e a empresa Governança Brasil S/A Tecnologia e Gestão em Serviços, inscrita no CNPJ sob nº. 00.165.960/0001-01, estabelecida à Rua João Pessoa, 1183, 1 e 2º andar – Velha, CEP: 89.036-001 – BLUMENAU – SC, doravante denominada **CONTRATADA**, resolvem, de comum acordo, aditar o contrato celebrado em 21/03/2023, acima identificado, nos seguintes termos:

CLÁUSULA PRIMEIRA
O Terceiro termo aditivo tem por objetivo acrescer ao Contrato acima o Sistema de LCPE – Integrador com plataforma Pregão Eletrônica.

CLÁUSULA SEGUNDA
Devido ao ingresso dos sistemas acima citado, fica aditivado ao contrato o valor de R$ 9.320,00 (nove mil trezentos e vinte reais). Conforme abaixo:

SOFTWARE	UNIDADE	Valor Único
Implantação Govbr® Módulos relacionados no ESCOPO. – LCPE – Integrador com a Plataforma Pregão Eletrônica	Implantação, Migração e Treinamento (parcela única)	800,00
TOTAL		R$ 800,00

SOFTWARE	UNIDADE	VALOR MENSAL	VALOR ANUAL
Módulos relacionados no Escopo. LCPE – Integrador com plataforma Pregão Eletrônica.	Licença de uso (Locação)	710,00	R$ 8.520,00
TOTAL ANUAL		R$ 8.520,00	

CLÁUSULA TERCEIRA
As demais cláusulas do contrato original permanecem inalteradas.

Altônia, 28 de Fevereiro de 2025.

PREFEITURA DO MUNICÍPIO DE ALTÔNIA
ESTADO DO PARANÁ

EXTRATO DO CONTRATO DE FORNECIMENTO Nº 030/2025
MODALIDADE CHAMADA PUBLICA/CREDENCIAMENTO Nº 002/2025
INEXIGIBILIDADE 007/2025
PROCESSO ADMINISTRATIVO 032/2025

Pelo presente instrumento particular, celebram entre si o **MUNICÍPIO DE ALTÔNIA – PREFEITURA MUNICIPAL,** inscrita no CNPJ nº 81.478.059/0001-91, doravante denominada **CONTRATANTE,** com sede administrativa na Rua Rui Barbosa, 815 – Centro, na cidade de Altônia, Estado do Paraná, neste ato representado pelo Prefeito Municipal o Exmo. **Sr. DIEGO JARDIM PERGO,** portador do RG nº 10.559.278-7 SSP/PR e CPF nº 069.595.959-08, residente **Rua da Bandeira, 310,** na cidade de Altônia, e na qualidade de **CONTRATADA** Pessoa Física: **JANDER MONTANHANI,** portador do CPF: 072.895.169-07 e do RG: 10.838.466-2, residente e domiciliada a Estrada Ramalho, Lote 119_A, no Município de Altônia, Estado do Paraná, CEP: 87.550-000, resolve firmar o presente Contrato de Fornecimento objeto do **CHAMAMENTO PUBLICO** nº 002/2025 com base na Lei nº. 14.133/2021 e alterações posteriores, Lei n° 11.947/2009, mediante cláusulas e condições a seguir estabelecidas:

CLÁUSULA PRIMEIRA:
É objeto desta contratação a aquisição de GÊNEROS ALIMENTÍCIOS DA AGRICULTURA FAMILIAR PARA ALIMENTAÇÃO ESCOLAR, para alunos de educação básica pública matriculada nas creches e escolas municipais, verba FNDE/PNAE, para o ano 2025, com término em **31/12/2025**, descritos nos itens enumerados na Cláusula Sexta, todos de acordo com a chamada pública nº 002/2025, o qual fica fazendo parte integrante do presente contrato, independentemente de anexação ou transcrição.

CLÁUSULA SEGUNDA:
O CONTRATADO se compromete a fornecer os gêneros alimentícios da Agricultura Familiar ao CONTRATANTE conforme descrito no Projeto de Venda de Gêneros Alimentícios da Agricultura Familiar parte integrante deste Instrumento.

CLÁUSULA TERCEIRA:
O limite individual de venda de gêneros alimentícios do Agricultor Familiar e do Empreendedor Familiar Rural, neste ato denominados CONTRATADOS, será de até R$ 40.000,00 (quarenta mil reais) por DAP por ano civil, referente à sua produção, conforme a legislação do Programa Nacional de Alimentação Escolar.

CLÁUSULA QUARTA
OS CONTRATADOS FORNECEDORES ou as ENTIDADES ARTICULADORAS deverão informar ao Ministério do Desenvolvimento Agrário - MDA os valores individuais de venda dos participantes do Projeto de Venda de Gêneros Alimentícios, consoante ao Projeto de Venda de Gêneros Alimentícios da Agricultura Familiar para Alimentação Escolar, em no máximo 30 dias após a assinatura do contrato, por meio de ferramenta disponibilizada pelo MDA.

CLÁUSULA QUINTA:
O início para entrega das mercadorias será imediatamente, sendo o prazo do fornecimento até o término da quantidade adquirida.
a. A entrega das mercadorias deverá ser feita nos locais, dias e quantidades de acordo com a chamada pública nº 002/2025
b. O recebimento das mercadorias dar-se-á mediante apresentação do Termo de Recebimento e as Notas Fiscais de Venda pela pessoa responsável pela alimentação no local de entrega, consoante o anexo deste Contrato.

CLÁUSULA SEXTA:
Pelo fornecimento dos gêneros alimentícios, nos quantitativos descritos no Projeto de Venda de Gêneros Alimentícios da Agricultura Familiar, o CONTRATADO receberá o valor total de **R$ 31.500,00 (trinta e um mil e quinhentos reais),** conforme listagem anexa a seguir:

EMPRESA	PRODUTO	QUAN	UND	UNIT.	TOTAL
JANDER MONTANHANI, portador do CPF: 072.895.169-07 e do RG: 10.838.466-2, residente e domiciliada a Estrada Ramalho, Lote 119_A, no Município de Altônia, Estado do Paraná, CEP: 87.550-000	BANANA	9.000	KG	3,50	R$ 31.500,00

Paço Municipal Vereador Pedro de Paiva, aos 12 de março de 2025.

PREFEITURA MUNICIPAL DE ALTO PARAÍSO

ESTADO DO PARANÁ
PORTARIA Nº 154/2025.
SÚMULA: Nomeia.
O PREFEITO MUNICIPAL DE ALTO PARAÍSO, ESTADO DO PARANÁ, no uso de suas atribuições legais,
RESOLVE:
Art. 1º - Fica nomeado DILSON ANTONIO DE OLIVEIRA, portador do Cadastro de Pessoa Física/ CPF sob n.º 308.536.309-25, para ocupar o cargo de Provimento em Comissão de CHEFE DA DIVISÃO DE TRANSPORTE, lotado na SECRETARIA DE SERVIÇOS RODOVIÁRIOS, a partir de 06 de março de 2025.
EDIFÍCIO DA PREFEITURA MUNICIPAL DE ALTO PARAÍSO, ESTADO DO PARANÁ, aos 27 (vinte sete) dias do mês de fevereiro de 2025.
LUIZ ELISEU DOS SANTOS
Prefeito Municipal
Republicação por incorreção

PREFEITURA MUNICIPAL DE ALTO PIQUIRI

ESTADO DO PARANÁ
PORTARIA Nº 163/2025, de 12 de Março de 2025.
SUMÚLA: Dispõe sobre nomeação de CHEFE DA DIVISÃO DE ESPORTE e dá outras providências.
O PREFEITO MUNICIPAL DE ALTO PIQUIRI, Estado do Paraná, no uso de suas atribuições legais,
RESOLVE:
I - Nomear, a partir de 13 de março de 2025, WALTEIR LAMONICA DOS SANTOS, matrícula nº 634, portador do CPF: 776.XXX.439-XX, para ocupar o cargo em comissão de CHEFE DA DIVISÃO DE ESPORTE, CC-03, lotado na Secretaria Municipal de Esporte, conforme atribuições e remuneração constantes na Lei Municipal Nº 767/2025, de 15 de Janeiro de 2025.
II - Esta Portaria entrará em vigor na data de sua publicação.
Alto Piquiri, 12 de Março de 2025.
Giovane Mendes de Carvalho
Prefeito Municipal

PREFEITURA DO MUNICÍPIO DE ALTÔNIA
ESTADO DO PARANÁ

EXTRATO DO CONTRATO DE FORNECIMENTO Nº 031/2025
MODALIDADE CHAMADA PUBLICA/CREDENCIAMENTO Nº 002/2025
INEXIGIBILIDADE 007/2025
PROCESSO ADMINISTRATIVO 032/2025

Pelo presente instrumento particular, celebram entre si o **MUNICÍPIO DE ALTÔNIA – PREFEITURA MUNICIPAL,** inscrita no CNPJ nº 81.478.059/0001-91, doravante denominada **CONTRATANTE,** com sede administrativa na Rua Rui Barbosa, 815 – Centro, na cidade de Altônia, Estado do Paraná, neste ato representado pelo Prefeito Municipal o Exmo. **Sr. DIEGO JARDIM PERGO,** portador do RG nº 10.559.278-7 SSP/PR e CPF nº 069.595.959-08, residente **Rua da Bandeira, 310,** na cidade de Altônia, e na qualidade de **CONTRATADA** Pessoa Física: **MICHELI APARECIDA FRANCESCHINI**, portadora do CPF nº**.** 046.471.249-16 e do RG: 8.158.956-9, residente na cidade de Altônia, Estado do PR, resolve firmar o presente Contrato de Fornecimento objeto da **CHAMADA PUBLICA** nº. 002/2025 com base na Lei nº. 14.133/21 e alterações posteriores, Lei n° 11.947/2009, e mediante cláusulas e condições a seguir estabelecidas:

CLÁUSULA PRIMEIRA:
É objeto desta contratação a aquisição de GÊNEROS ALIMENTÍCIOS DA AGRICULTURA FAMILIAR PARA ALIMENTAÇÃO ESCOLAR, para alunos de educação básica pública matriculada nas creches e escolas municipais, verba FNDE/PNAE, para o ano 2025, com término em **31/12/2025**, descritos nos itens enumerados na Cláusula Sexta, todos de acordo com a chamada pública nº 002/2025, o qual fica fazendo parte integrante do presente contrato, independentemente de anexação ou transcrição.

CLÁUSULA SEGUNDA:
O CONTRATADO se compromete a fornecer os gêneros alimentícios da Agricultura Familiar ao CONTRATANTE conforme descrito no Projeto de Venda de Gêneros Alimentícios da Agricultura Familiar parte integrante deste Instrumento.

CLÁUSULA TERCEIRA:
O limite individual de venda de gêneros alimentícios do Agricultor Familiar e do Empreendedor Familiar Rural, neste ato denominados CONTRATADOS, será de até R$ 40.000,00 (quarenta mil reais) por DAP por ano civil, referente à sua produção, conforme a legislação do Programa Nacional de Alimentação Escolar.

CLÁUSULA QUARTA
OS CONTRATADOS FORNECEDORES ou as ENTIDADES ARTICULADORAS deverão informar ao Ministério do Desenvolvimento Agrário - MDA os valores individuais de venda dos participantes do Projeto de Venda de Gêneros Alimentícios, consoante ao Projeto de Venda de Gêneros Alimentícios da Agricultura Familiar para Alimentação Escolar, em no máximo 30 dias após a assinatura do contrato, por meio de ferramenta disponibilizada pelo MDA.

CLÁUSULA QUINTA:
O início para entrega das mercadorias será imediatamente, sendo o prazo do fornecimento até o término da quantidade adquirida.
a. A entrega das mercadorias deverá ser feita nos locais, dias e quantidades de acordo com a chamada pública nº 002/2025
b. O recebimento das mercadorias dar-se-á mediante apresentação do Termo de Recebimento e as Notas Fiscais de Venda pela pessoa responsável pela alimentação no local de entrega, consoante o anexo deste Contrato.

CLÁUSULA SEXTA:
Pelo fornecimento dos gêneros alimentícios, nos quantitativos descritos no Projeto de Venda de Gêneros Alimentícios da Agricultura Familiar, o CONTRATADO receberá o valor total de **R$ 16.800,00 (dezesseis mil e oitocentos reais),** conforme listagem anexa a seguir:

EMPRESA	PRODUTO	QUAN	UND	UNIT.	TOTAL
MICHELI APARECIDA FRANCESCHINI, portadora do CPF: 046.471.249-16 e do RG: 8.158.956-9, residente e domiciliada a Estrada Ouro Verde, Lote 720, no Município de Altônia, Estado do Paraná, CEP: 87.550-000	PÃO CASEIRO	700	KG	24,00	16.800,00
VALOR TOTAL					16.800,00

Paço Municipal Vereador Pedro de Paiva, aos 12 de março de 2025.

PREFEITURA DO MUNICÍPIO DE ALTÔNIA
ESTADO DO PARANÁ

EXTRATO DO CONTRATO DE FORNECIMENTO Nº 032/2025
MODALIDADE CHAMADA PUBLICA/CREDENCIAMENTO Nº 002/2025
INEXIGIBILIDADE 007/2025
PROCESSO ADMINISTRATIVO 032/2025

Pelo presente instrumento particular, celebram entre si o **MUNICÍPIO DE ALTÔNIA – PREFEITURA MUNICIPAL,** inscrita no CNPJ nº 81.478.059/0001-91, doravante denominada **CONTRATANTE,** com sede administrativa na Rua Rui Barbosa, 815 – Centro, na cidade de Altônia, Estado do Paraná, neste ato representado pelo Prefeito Municipal o Exmo. **Sr. DIEGO JARDIM PERGO,** portador do RG nº 10.559.278-7 SSP/PR e CPF nº 069.595.959-08, residente **Rua da Bandeira, 310,** na cidade de Altônia, e na qualidade de **CONTRATADA** Pessoa Física: **GENICLEIA ZANINELLI VIUDES PIRES,** portadora do CPF: 025.730.259-00 e do RG: 7.986.395-5, residente e domiciliada a Estrada São Marcos, Lote 12, no Município de Altônia, Estado do Paraná, resolve firmar o presente Contrato de Fornecimento objeto da **CHAMADA PUBLICA** nº. 002/2025 com base na Lei nº. 14.133/21 e alterações posteriores, Lei n° 11.947/2009, e mediante cláusulas e condições a seguir estabelecidas:

CLÁUSULA PRIMEIRA:
É objeto desta contratação a aquisição de GÊNEROS ALIMENTÍCIOS DA AGRICULTURA FAMILIAR PARA ALIMENTAÇÃO ESCOLAR, para alunos de educação básica pública matriculada nas creches e escolas municipais, verba FNDE/PNAE, para o ano 2025, com término em **31/12/2025**, descritos nos itens enumerados na Cláusula Sexta, todos de acordo com a chamada pública nº 002/2025, o qual fica fazendo parte integrante do presente contrato, independentemente de anexação ou transcrição.

CLÁUSULA SEGUNDA:
O CONTRATADO se compromete a fornecer os gêneros alimentícios da Agricultura Familiar ao CONTRATANTE conforme descrito no Projeto de Venda de Gêneros Alimentícios da Agricultura Familiar parte integrante deste Instrumento.

CLÁUSULA TERCEIRA:
O limite individual de venda de gêneros alimentícios do Agricultor Familiar e do Empreendedor Familiar Rural, neste ato denominados CONTRATADOS, será de até R$ 40.000,00 (quarenta mil reais) por DAP por ano civil, referente à sua produção, conforme a legislação do Programa Nacional de Alimentação Escolar.

CLÁUSULA QUARTA
OS CONTRATADOS FORNECEDORES ou as ENTIDADES ARTICULADORAS deverão informar ao Ministério do Desenvolvimento Agrário - MDA os valores individuais de venda dos participantes do Projeto de Venda de Gêneros Alimentícios, consoante ao Projeto de Venda de Gêneros Alimentícios da Agricultura Familiar para Alimentação Escolar, em no máximo 30 dias após a assinatura do contrato, por meio de ferramenta disponibilizada pelo MDA.

CLÁUSULA QUINTA:
O início para entrega das mercadorias será imediatamente, sendo o prazo do fornecimento até o término da quantidade adquirida.
a. A entrega das mercadorias deverá ser feita nos locais, dias e quantidades de acordo com a chamada pública nº 002/2025
b. O recebimento das mercadorias dar-se-á mediante apresentação do Termo de Recebimento e as Notas Fiscais de Venda pela pessoa responsável pela alimentação no local de entrega, consoante o anexo deste Contrato.

CLÁUSULA SEXTA:
Pelo fornecimento dos gêneros alimentícios, nos quantitativos descritos no Projeto de Venda de Gêneros Alimentícios da Agricultura Familiar, o CONTRATADO receberá o valor total de **R$ 16.800,00 (dezesseis mil e oitocentos reais),** conforme listagem anexa a seguir:

EMPRESA	PRODUTO	QUAN	UND	UNIT.	TOTAL
GENICLEIA ZANINELLI VIUDES PIRES, portadora do CPF: 025.730.259-00 e do RG: 7.986.395-5, residente e domiciliada a Estrada São Marcos, Lote 12, no Município de Altônia, Estado do Paraná, CEP: 87.550-000	PÃO CASEIRO	700	KG	24,00	16.800,00
VALOR TOTAL					16.800,00

Paço Municipal Vereador Pedro de Paiva, aos 12 de março de 2025.

PREFEITURA MUNICIPAL DE CAFEZAL DO SUL

ESTADO DO PARANÁ
PORTARIA Nº 128/2025, DE 28 DE FEVEREIRO DE 2025
EMENTA: NOMEIA WAGNER TOLEDO ALVES PARA O PROVIMENTO DE CARGO PÚBLICO MUNICIPAL E DÁ OUTRAS PROVIDÊNCIAS.
PEDRO MINORU INOUE – Prefeito Municipal de Cafezal do Sul, Estado do Paraná, no uso de suas atribuições legais, e tendo em vista o Concurso Público, aberto através do Edital nº 01/2024, de 05/11/2024, realizado pelo Município no dia 15 de dezembro de 2024; com homologação do resultado final divulgado através do Decreto nº 035/2025, de 30/01/2025 e convocação através do Edital nº 05/2025, de 12/02/2025,
RESOLVE:
Art. 1º - Nomear, a partir de 06 de março de 2025, WAGNER TOLEDO ALVES, brasileiro, divorciado, inscrito na CI/RG sob nº 3.201.057-1/PR e CPF sob nº 245.157.521-20, sob o Regime Estatutário, para ocupar o cargo de provimento efetivo de ELETRICISTA – 40 horas, ficando lotado na Secretaria Municipal de Serviços Públicos e Rodoviários, percebendo o vencimento constante no anexo II do quadro de pessoal da Lei Complementar nº 01/2010, de 24 de fevereiro de 2010 e alterações posteriores.
Art. 2º - O servidor será considerado estável no Cargo após a habilitação no Estágio Probatório, previsto no Art. 41 da Constituição Federal.
Art. 3º - Fica a Divisão de Recursos Humanos encarregada de proceder às anotações e aos procedimentos administrativos que se façam necessários ao cumprimento do presente Ato.
Art. 4° - Esta Portaria entra em vigor na data de sua publicação, com eficácia a partir de 06 de março de 2025.
Art. 5º - REGISTRE-SE, PUBLIQUE-SE, CUMPRA-SE.
Paço Municipal de Cafezal do Sul, Estado do Paraná, aos 28 dias do mês de fevereiro de 2025.
PEDRO MINORU INOUE
PREFEITO MUNICIPAL

PREFEITURA DO MUNICÍPIO DE ALTÔNIA
ESTADO DO PARANÁ

EXTRATO DO CONTRATO DE PRESTAÇÃO DE SERVIÇOS Nº 29/2.025
MODALIDADE Pregão Nº 02/2.025
HOMOLOGADO ATRAVÉS DO DECRETO Nº 054/2025 DE 07 DE MARÇO DE 2025

Pelo presente instrumento particular, celebram entre si o **MUNICÍPIO DE ALTÔNIA – PREFEITURA MUNICIPAL,** inscrito no CNPJ nº 81.478.059/0001-91 doravante denominada **CONTRATANTE,** com sede administrativa na Rua Rui Barbosa, 815 – Centro, na cidade de Altônia, Estado do Paraná, neste ato representado pelo Prefeito Municipal o Exmo. **SR. DIEGO JARDIM PERGO,** portador do RG n.º 10.559.278-7 SSP/PR e CPF nº 069.595.959-08, residente na **Rua da Bandeira, 310,** na cidade de Altônia, Estado do Paraná, e na qualidade de **CONTRATADA** empresa: **ROGÉRIO DOS SANTOS03822899941,** inscrito no CNPJ sob nº**. 37.376.288/0001-03**, neste ato representada pelo Rogério dos Santos**,** portador (a) do RG nº 892300055, CPF nº**.** 038.228.999-41, residente na Av 7 de Setembro , na cidade de ALTONIA, Estado do PR, resolve firmar o presente Contrato de Prestação de Serviços para entrega do objeto da Licitação na Modalidade Pregão nº. 02/2.025, mediante cláusulas e condições a seguir estabelecidas:

CLÁUSULA PRIMEIRA: OBJETO
O presente contrato de prestação de serviços tem por objeto a Contratação de empresa para prestação de serviços de marcenaria para reforma de mesas e bancos do refeitório da Escola Municipal Jayme Canet Junior, a seguir descritos:

Lote	Item	Quant.	Descrição	V. UNIT.	TOTAL
1	1	18	Reforma de banco em madeira medindo 1,50 m de comprimento por 0,30 de largura	450,00	8.100,00
1	2	9	Reforma de mesa em madeira medindo 1,80 m de comprimento por 0,80 de largura.	940,00	8.460,00

CLÁUSULA SEGUNDA: FUNDAMENTAÇÃO LEGAL
O presente contrato de prestação de serviços é de natureza civil, não cabendo outra forma de interpretação, firmado com o amparo da Lei Federal n.º 14.133/2021 e suas alterações, e fundamentado na licitação sob a modalidade Pregão nº 02/2.025, vencido pela contratada.
Os casos omissos serão dirimidos segundo os princípios jurídicos aplicáveis ao caso em tela.
Parágrafo Único: A **CONTRATADA** se obriga a permitir livre acesso dos servidores do órgão Concedente, bem como dos órgãos de Controle, aos documentos e registros contábeis da **CONTRATADA**, na forma do Art. 44 da **Portaria Interministerial nº 127/2008 de 29 de maio de 2008.**

CLÁUSULA TERCEIRA – DO VALOR
O valor dos lotes vencidos pela Empresa ROGÉRIO DOS SANTOS03822899941 e de R$ 16.560,00 (dezesseis mil quinhentos e sessenta reais).

CLÁUSULA QUARTA: VIGÊNCIA
O presente contrato terá vigência, com início em **12/03/2025** e término em **30/06/2025**, podendo ser prorrogado por até igual período, caso haja interesse entre as partes contratuais, e saldo nos itens licitados.

CLÁUSULA SÉTIMA: A DOTAÇÃO ORÇAMENTÁRIA
Os recursos para pagamento decorrentes da aquisição do objeto da presente licitação serão recursos oriundos da Fonte:

21	SECRETARIA DE EDUCAÇÃO, CULTURA, COMUNIC	12	5		2	21	Manutençao do Ensino Basico	339039200000	MANUTENÇÃO E CONSERVAÇÃO DE BENS MÓVEIS DE OUTRAS NATUREZAS

Altônia-PR., 12/03/2025

MUNICIPIO DE ALTO PIQUIRI
Estado do Paraná
Exercício: 2025
RELAÇÃO DE VALORES RECEBIDOS DO GOVERNO FEDERAL
Período de 01/01/2025 a 31/01/2025

De ordem do senhor(a) Prefeito(a) Municipal, GIOVANE MENDES DE CARVALHO para fins de cumprimento ao disposto no artigo 2º da Lei nº 9.452 de 20 de Março de 1997. Comunico à Vossa Senhoria que o município de ALTO PIQUIRI recebeu do Governo Federal os recursos a seguir discriminados, que se destinarão, quando for o caso, ao cumprimento de convênios ou contratos celebrados:

Receita	Data	Tipo	Descrição	Valor
1.0.0.0.00.0.0.00.00.00.00.00	10/01/2025	1 - Receita	RECEITAS CORRENTES	676.222,33
1.7.0.0.00.0.0.00.00.00.00.00	10/01/2025	1 - Receita	TRANSFERÊNCIAS CORRENTES	676.222,33
1.7.1.0.00.0.0.00.00.00.00.00	10/01/2025	1 - Receita	TRANSFERÊNCIAS DA UNIÃO E DE SUAS ENTIDADES	676.222,33
1.7.1.1.00.0.0.00.00.00.00.00	10/01/2025	1 - Receita	TRANSFERENCIAS DECORRENTES DE PARTICIPAÇAO NA RECEITA DA UNIÃO	676.222,33
1.7.1.1.51.0.0.00.00.00.00.00	10/01/2025	1 - Receita	COTA-PARTE DO FUNDO DE PARTICIPAÇÃO DOS MUNICÍPIOS - FPM	629.748,45
1.7.1.1.51.1.0.00.00.00.00.00	10/01/2025	1 - Receita	COTA-PARTE DO FUNDO DE PARTICIPAÇÃO DOS MUNICÍPIOS - COTA MENSA	629.748,45
1.7.1.1.51.1.1.00.00.00.00.00	10/01/2025	1 - Receita	COTA-PARTE DO FUNDO DE PARTICIPAÇÃO DOS MUNICÍPIOS - COTA MENSA	629.748,45
1.7.1.1.52.0.0.00.00.00.00.00	10/01/2025	1 - Receita	Cota-Parte do Imposto Sobre a Propriedade Territorial Rural	92.947,76
1.7.1.1.52.0.1.00.00.00.00.00	10/01/2025	1 - Receita	Cota-Parte do Imposto Sobre a Propriedade Territorial Rural - Principal	46.473,88
1.0.0.0.00.0.0.00.00.00.00.00	20/01/2025	1 - Receita	RECEITAS CORRENTES	254.707,92
1.7.0.0.00.0.0.00.00.00.00.00	20/01/2025	1 - Receita	TRANSFERÊNCIAS CORRENTES	254.707,92
1.7.1.0.00.0.0.00.00.00.00.00	20/01/2025	1 - Receita	TRANSFERÊNCIAS DA UNIÃO E DE SUAS ENTIDADES	254.707,92
1.7.1.1.00.0.0.00.00.00.00.00	20/01/2025	1 - Receita	TRANSFERÊNCIAS DECORRENTES DE PARTICIPAÇÃO NA RECEITA DA UNIÃO	232.595,25
1.7.1.1.51.0.0.00.00.00.00.00	20/01/2025	1 - Receita	COTA-PARTE DO FUNDO DE PARTICIPAÇÃO DOS MUNICÍPIOS - FPM	232.518,44
1.7.1.1.51.1.0.00.00.00.00.00	20/01/2025	1 - Receita	COTA-PARTE DO FUNDO DE PARTICIPAÇÃO DOS MUNICÍPIOS - COTA MENSA	232.518,44
1.7.1.1.51.1.1.00.00.00.00.00	20/01/2025	1 - Receita	COTA-PARTE DO FUNDO DE PARTICIPAÇÃO DOS MUNICÍPIOS - COTA MENSA	232.518,44
1.7.1.1.52.0.0.00.00.00.00.00	20/01/2025	1 - Receita	Cota-Parte do Imposto Sobre a Propriedade Territorial Rural	153,62
1.7.1.1.52.0.1.00.00.00.00.00	20/01/2025	1 - Receita	Cota-Parte do Imposto Sobre a Propriedade Territorial Rural - Principal	76,81
1.7.1.2.00.0.0.00.00.00.00.00	20/01/2025	1 - Receita	TRANSFERENCIAS DAS COMPENSAÇOES FINANCEIRAS PELA EXPLORAÇAO D	22.112,67
1.7.1.2.52.0.0.00.00.00.00.00	20/01/2025	1 - Receita	COTA-PARTE DA COMPENSAÇÃO FINANCEIRA PELA PRODUÇÃO DE PETRÓLE	22.112,67
1.7.1.2.52.1.0.00.00.00.00.00	20/01/2025	1 - Receita	COTA-PARTE DA COMPENSAÇÃO FINANCEIRA PELA PRODUÇÃO DE PETRÓLE	22.112,67
1.7.1.2.52.1.1.00.00.00.00.00	20/01/2025	1 - Receita	COTA-PARTE DA COMPENSAÇÃO FINANCEIRA PELA PRODUÇAO DE PETRÓLE	22.112,67
1.0.0.0.00.0.0.00.00.00.00.00	30/01/2025	1 - Receita	RECEITAS CORRENTES	732.089,88
1.7.0.0.00.0.0.00.00.00.00.00	30/01/2025	1 - Receita	TRANSFERÊNCIAS CORRENTES	732.089,88
1.7.1.0.00.0.0.00.00.00.00.00	30/01/2025	1 - Receita	TRANSFERÊNCIAS DA UNIÃO E DE SUAS ENTIDADES	732.089,88
1.7.1.1.00.0.0.00.00.00.00.00	30/01/2025	1 - Receita	TRANSFERÊNCIAS DECORRENTES DE PARTICIPAÇÃO NA RECEITA DA UNIÃO	725.259,69
1.7.1.1.51.0.0.00.00.00.00.00	30/01/2025	1 - Receita	COTA-PARTE DO FUNDO DE PARTICIPAÇAO DOS MUNICIPIOS - FPM	725.259,69
1.7.1.1.51.1.0.00.00.00.00.00	30/01/2025	1 - Receita	COTA-PARTE DO FUNDO DE PARTICIPAÇÃO DOS MUNICÍPIOS - COTA MENSA	725.259,69
1.7.1.1.51.1.1.00.00.00.00.00	30/01/2025	1 - Receita	COTA-PARTE DO FUNDO DE PARTICIPAÇÃO DOS MUNICIPIOS - COTA MENSA	725.259,69
1.7.1.9.00.0.0.00.00.00.00.00	30/01/2025	1 - Receita	OUTRAS TRANSFERÊNCIAS DE RECURSOS DA UNIÃO E DE SUAS ENTIDADES	6.830,19
1.7.1.9.58.0.0.00.00.00.00.00	30/01/2025	1 - Receita	TRANSFERÊNCIA OBRIGATÓRIA DECORRENTE DA LEI COMPLEMENTAR N 17	13.660,38
1.7.1.9.58.0.1.00.00.00.00.00	30/01/2025	1 - Receita	TRANSFERÊNCIA OBRIGATORIA DECORRENTE DA LEI COMPLEMENTAR N 17	6.830,19
1.0.0.0.00.0.0.00.00.00.00.00

Publicações legais

PREFEITURA MUNICIPAL DE CAFEZAL DO SUL

Estado do Paraná
EDITAL DE CONVOCAÇÃO Nº 07/2025
CONCURSO PÚBLICO Nº 01/2024

O PREFEITO DO MUNICÍPIO DE CAFEZAL DO SUL-PR, SR. PEDRO MINORU INOUE, usando das suas atribuições legais, e, CONSIDERANDO a realização do Concurso Público, através do Edital n.º 01/2024, homologado pelo Decreto n.º 035/2025, de 30/01/2025, RESOLVE:

Art. 1º - CONVOCAR os candidatos abaixo relacionados, aprovados no Concurso Público aberto pelo Edital nº 01/2024, para comparecer entre os dias 13/03/2025 e 18/03/2025, das 08:30 horas às 12:00 horas, no Auditório denominado Felisberto Ferreira de Andrade, localizado no piso superior do Paço Municipal, na Avenida Ítalo Orcelli, nº 604, Centro, CEP: 87.565-000, em Cafezal do Sul, Estado do Paraná e entregar os documentos comprobatórios exigidos neste Edital ou solicitados pela Comissão Constituída Especialmente para tal fim, à saber:

PROFESSOR DE ENSINO FUNDAMENTAL E INFANTIL – 20 HORAS

Classificação				
AC	AFRO	PCD		INSCR.	NOTA FINAL
61	6		LEILA FÁTIMA DE OLIVEIRA CENE	25656	66.00
17			CINTIA TROSZCZANCZUK DOS SANTOS	25321	74.00
18			LILIEZ CRISTINE DE OLIVEIRA	25644	74.00

PROFESSOR DO ENSINO INFANTIL – 40 HORAS

Classificação				
AC	AFRO	PCD	INSCR.	NOTA FINAL
7			EUNICE RODRIGUES DIAS	28085	72.00

PROFISSIONAL POLIVALENTE FEMININO – 40 HORAS

Classificação				
AC	AFRO	PCD		INSCR.	NOTA FINAL
13			KETLIN VITORIA MARINÊZ DA SILVA	27886	60.00
14			MARIA PINHEIRO RIBEIRO MARQUES	28064	60.00

§ 1º. Os convocados deverão comparecer perante a Comissão Especial munidos dos seguintes documentos:
a) Xerox e original da Certidão de Casamento ou Nascimento;
b) Xerox e original do CPF;
c) Xerox e original da Cédula de Identidade (RG);
d) Xerox e original do PIS ou PASEP;
e) Xerox e original do Título Eleitoral;
f) Ultimo comprovante de votação ou Certidão da Justiça Eleitoral;
g) Certidões negativas de antecedentes criminais fornecidas pela Justiça Estadual e Justiça Federal, onde o candidato residiu nos 5 (cinco) últimos anos.
h) Xerox e Original Carteira de Trabalho e Previdência Social (CTPS);
i) Xerox e Original do documento comprobatório do Grau de Escolaridade;
j) 01 (uma) foto 3x4 recente, tirada de frente;
k) Comprovante de Residência (Água ou Luz) - no nome do candidato;
l) Xérox e original da Certidão de Nascimento e CPF dos filhos menores de 14 anos;
m) Xérox da Carteira de Vacinação dos filhos até 6 (seis) anos;
n) Certificado de Reservista ou Dispensa de Incorporação (candidatos do sexo masculino)
o) Comprovante de Conta Corrente ou Conta Salário no Banco Bradesco;
p) Comprovação de Regularidade Fiscal com o Estado, mediante a exibição de Certidão Negativa de Débito;
q) Declaração preenchida e assinada com firma reconhecida de que não ocupa cargo ou recebe proventos de aposentadoria que impeçam a acumulação de cargos públicos;
r) Declaração preenchida e assinada com firma reconhecida de que não sofreu sanção impeditiva do exercício de cargo, função ou emprego público, e
s) Declaração de Afrodescendente preenchida e assinada com firma reconhecida, se for o caso.

§ 2º. Os convocados a cargos que exigem escolaridade mínima, categoria de CNH e habilitação profissional junto a órgão de classe deverão apresentar os respectivos documentos na data e horário estabelecidos no caput.

§ 3º. Os procuradores deverão estar munidos da procuração pública ou privada com reconhecimento de firma por verdadeiro, com poderes plenos para representar o outorgante perante o Município de Cafezal do Sul para os fins do Concurso Público do Edital nº 01/2024 e assumir compromissos de comparecimento em exame médico legal.

Art. 2º - Entregues os documentos previstos no artigo anterior e verificada a falta de algum deles, a Comissão Especial Municipal notificará imediatamente o convocado para que no prazo de 02 (dois) dias úteis complete as informações, dados ou documentos faltantes, sob pena de perca da vaga, conforme previsão do item 18.4 do Edital Inicial do Concurso Público.

Art. 3º - Estando a documentação de acordo com o previsto no § 1º do art. 1º, a Comissão Especial Municipal imediatamente providenciará o agendamento da data e local para que o convocado realize o exame médico que atestará a capacidade laborativa e cognitiva. O médico poderá requisitar exames que deverá ser realizado e custeado pelo convocado e apresentado no prazo concedido pela Comissão Especial Municipal. O não comparecimento do convocado para o exame ou a não apresentação dos documentos médicos eventualmente solicitados acarretará a perca da vaga.

Art. 4º - Após aprovação nos Exames Médicos será providenciada a publicação do ato normativo de investidura do convocado ao cargo, devendo o contratado se apresentar no dia útil imediatamente posterior no setor de Recursos Humanos que o encaminhará para a Secretaria em que estiver lotado.

Art. 5º - Não serão aceitas cópias ilegíveis de nenhum dos documentos acima citados, sendo de responsabilidade do candidato certificar-se que as cópias estão legíveis antes de apresenta-los no Departamento de Recursos Humanos.

Art. 6º - Excetuadas as diligências excepcionais previstas no art. 2º, não serão aceitas entregas de documentos parciais, sendo que o candidato deverá comparecer apenas quando estiver de posse de TODOS os documentos listados acima que se apliquem a sua situação.

Art. 7º - O não atendimento no prazo fixado ou o não comparecimento no exame médico, implicará em perda automática à vaga, sendo considerado como desistente e substituído, na sequência, pelo imediatamente classificado.

Art. 8º - Este Edital entra em vigor na data de sua publicação.

Cafezal do Sul - PR, em 10 de março de 2025.
PEDRO MINORU INOUE
PREFEITO MUNICIPAL

ANEXO I
DECLARAÇÃO DE NÃO ACÚMULO INDEVIDO DE CARGOS PÚBLICOS

Eu,----------, portador do CPF ---------- e do RG ----------, residente à ---------- ----------, cidade: ---------- ---------- servidor público ---------- no cargo de ---------- junto à ----------, declaro, sob as penas da lei, que:

1. Não exerço, de forma concomitante, outro cargo, emprego ou função pública, bem como não recebo proventos de aposentadoria que possam configurar acúmulo indevido, exceto nos casos expressamente permitidos pela Constituição Federal e demais legislações aplicáveis;
2. Caso ocupe mais de um cargo público, estou ciente da necessidade de comprovar a compatibilidade de horários, conforme exigido pela legislação vigente;
3. Comprometo-me a informar imediatamente à administração qualquer alteração na minha situação funcional que possa caracterizar acúmulo indevido de cargos públicos ou percepção irregular de proventos de aposentadoria;
4. Tenho ciência de que a omissão ou falsidade nas informações prestadas poderá ensejar a aplicação das sanções administrativas, civis e penais cabíveis, conforme disposto na legislação em vigor.

Por ser a expressão da verdade, firmo a presente declaração para os devidos fins legais.
Cafezal do Sul-PR, ----- de março de 2025.

_____
NOME DO CANDIDATO
(Reconhecer Firma)

ANEXO II
DECLARAÇÃO DE AUSÊNCIA DE SANÇÃO IMPEDITIVA PARA EXERCÍCIO DE CARGO, FUNÇÃO OU EMPREGO PÚBLICO

Eu,----------, portador do CPF ---------- e do RG nº ----------, residente à -------- ----------, cidade: ---------- ----------, DECLARO, sob as penas da lei, que:

1. Não fui condenado por decisão transitada em julgado ou proferida por órgão judicial ou administrativo competente que me impeça de exercer cargo, função ou emprego público, nos termos da legislação vigente;
2. Não sofri penalidade administrativa, civil ou penal que resulte em minha inabilitação para o exercício de função pública em qualquer esfera do governo;
3. Estou ciente de que a omissão ou falsidade desta declaração poderá acarretar responsabilização administrativa, civil e penal, conforme previsto na legislação aplicável.

Por ser a expressão da verdade, firmo a presente declaração para os devidos fins legais.
Cafezal do Sul-PR, ------- de março de 2025.
NOME DO CANDIDATO
(Reconhecer Firma)

ANEXO III
DECLARAÇÃO DE AUTODECLARAÇÃO COMO AFRODESCENDENTE

Eu,----------, portador do CPF ---------- e do RG ----------, residente à ------ ----------, cidade ---------- ----------, DECLARO, sob as penas da lei, para os devidos fins, que me autodeclaro AFRODESCENDENTE, conforme os critérios estabelecidos pela legislação vigente e pelas políticas públicas de promoção da igualdade racial.

Declaro, ainda, estar ciente de que a presente autodeclaração poderá ser objeto de verificação por meio dos mecanismos de heteroidentificação, conforme previsto na legislação aplicável.

Tenho ciência de que a falsidade desta declaração poderá acarretar a aplicação de penalidades administrativas, civis e penais, nos termos da legislação vigente.

Por ser a expressão da verdade, firmo a presente declaração para os devidos fins legais.
Cafezal do Sul-PR, ------ de março de 2025.
NOME DO CANDIDATO
(Reconhecer Firma)

MUNICIPIO DE ALTO PIQUIRI
Estado do Paraná
Exercício: 2025

TERMO DE ADITIVO

1° Termo aditivo do contrato nº.144/2024, decorrente de PREGÃO n°19/2024 de Contratação de empresa para fornecimento de materiais elétricos conforme termo de referência do edital.

O **MUNICIPIO DE ALTO PIQUIRI**, pessoa jurídica de direito público interno, inscrito no CNPJ sob n° 76.247.352/0001-08, com endereço em RUA SANTOS DUMONT, 341, CENTRO, ALTO PIQUIRI PR, 87580000, representado pelo Prefeito Municipal o Sr. GIOVANE MENDES DE CARVALHO, e a empresa **M DECIO-SERVIÇOS ELETRICOS - ME**, inscrita no CNPJ sob nº. 11.812.478/0001-32, com sede no endereço AV BRASIL, 572, CENTRO, CENTRO ALTO PIQUIRI-PR neste ato representada por **MARCOS DECIO,** portador do RG n° 6861103-2, portador do CPF sob n° 023.516.799-11, acordam por meio deste o que segue:

CLÁUSULA PRIMEIRA - DO OBJETO

O presente termo aditivo tem por objeto - Recomposição (equilíbrio financeiro) na importância de R$ 622,78 (seiscentos e vinte e dois reais e setenta e oito centavos). Fica concedido o pedido de reequilíbrio econômico-financeiro conforme solicitado em anexo, com fundamento art. 124, II, alínea d da Lei nº. 14.133/21.

CLÁUSULA SEGUNDA - DA RATIFICAÇÃO DOS DEMAIS TERMOS PACTUADOS

As demais cláusulas contratuais permanecem sem qualquer alteração.
E, por assim estarem ajustados firma o presente em 02 (duas) vias de igual forma e teor.

ALTO PIQUIRI 12 de março de 2025.

CONTRATANTE
MUNICIPIO DE ALTO PIQUIRI
CNPJ:76.247.352/0001-08

CONTRATADA
M DECIO-SERVIÇOS ELETRICOS - ME
CNPJ:118.124.780-00132

GIOVANE MENDES DE CARVALHO
PREFEITO MUNICIPAL

MARCOS DECIO
RG:6861103-2
CPF:023.516.799-11
REPRESENTANTE LEGAL

MUNICÍPIO DE CAFEZAL DO SUL
Estado do Paraná
Av. Ítalo Orcelli, 604, Cafezal do Sul-PR, CEP: 87565-000, CNPJ: 95.640.652/0001-05

TERMO ADITIVO Nº. 04 ao CONTRATO Nº. 72/2022, celebrado entre a Prefeitura Municipal de Cafezal do Sul e a empresa: ***VILLARES CONSTRUTORA E METALÚRGICA EIRELLI - LTDA***

I – CONTRATANTES: PREFEITURA MUNICIPAL DE CAFEZAL DO SUL, Pessoa Jurídica de Direito Público Interno, com sede a Av. Ítalo Orcelli, 604, inscrita no CNPJ sob o n.º 95.640.652/0001-05, doravante denominada **CONTRATANTE** Representa a **CONTRATANTE** o Senhor Prefeito Municipal em exercício o senhor **PEDRO MINORU INOUE**, casado, agente político, residente e domiciliado a Rua Rio Bom, 174, Distrito de Guaiporã, município de Cafezal do Sul – PR, CEP: 87567-000 e a empresa **VILLARES CONSTRUTORA E METALÚRGICA EIRELLI - LTDA** Pessoa jurídica de direito privado, inscrita no **CNPJ sob n.º** 05.863.476/0001-70 com estabelecimento à Rodovia BR 272, s/n, Km 560, Vila Guarani- Terra Roxa - PR, representada neste ato por VALDECIR VILLA, empresário, brasileiro portador da Carteira de Identidade RG nº. 4.080.414-5SSP/PR, e inscrito(a) no CPF/MF nº 527.508.179-00,residente e domiciliado na rua das américas, 123, na cidade de Guaíra – PR

II – DA AUTORIZAÇÃO: O presente Termo Aditivo é celebrado em decorrência da autorização do Senhor Prefeito Municipal, e necessidade justificada em razão de fato superveniente, sendo que este termo passa a fazer parte integrante e complementar do Contrato original, como se nele estivesse contido **Processo Administrativo n.º 26/2022**, **tomada de preço nº 06/2022.**

III – FUNDAMENTO LEGAL: O presente Contrato é regido pelas cláusulas e condições nele contidos, pela Lei Federal no. 8.666/93 e suas posteriores alterações.

– CLÁUSULA PRIMEIRA – DO OBJETO

– Constitui objeto do presente Termo Aditivo, a alteração da – **CLÁUSULA TERCEIRA – DO VALOR CONTRATUAL**, passando a ter a seguinte redação:

"CLÁUSULA TERCEIRA – DO VALOR CONTRATUAL"

- Fica reajustado 2,14% do valor contratual, sendo o valor de **R$ 56.572,95** (cinquenta e seis mil quinhentos e setenta e dois reais e noventa e cinco centavos. A justificativa e o relatório dos serviços adicionais encontra-se em anexo a este termo.

CLÁUSULA SEGUNDA – DA VIGÊNCIA

2.1 – O presente Termo Aditivo entra em vigor na data da assinatura.

CLÁUSULA TERCEIRA – DA RATIFICAÇÃO

3.1 – Ratificam-se as demais cláusulas e condições do contrato original, passando o presente Termo Aditivo a fazer parte integrante do referido instrumento contratual.

3.2 – E por estarem de acordo, lavrou-se o presente termo, em 02 (duas) vias de igual teor e forma, as quais foram lidas e assinadas pelas partes contratantes, na presença de duas testemunhas.

Cafezal do Sul, 07 de março de 2025.

_____
PEDRO MINORU INOUE
Prefeito Municipal

_____
VILLARES CONSTRUTORA E METALÚRGICA EIRELLI – LTDA
VALDECIR VILLA

Testemunhas:

HERISON HIDEKI DINIZ INOUE
CPF: 065.367.239-02

ELAINE MIQUELINI LIMA DE OLIVEIRA
CPF: 056.314.229-48

PREFEITURA DO MUNICÍPIO DE ALTO PIQUIRI
CNPJ: 76.247.352/0001-08
Rua Santos Dumont, 315, fone (44) 3656-8000 Cx. Postal 141
CEP: 87.580-000 Alto Piquiri - Paraná

PORTARIA Nº 164/2025, de 12 de Março de 2025.

SÚMULA: Conceder avanço vertical a servidora JULIANA DAIANA DE OLIVEIRA e dá outras providências.

O PREFEITO MUNICIPAL DE ALTO PIQUIRI, Estado do Paraná, no uso das suas atribuições legais,

RESOLVE:

I - Conceder a partir de 12 de março de 2025, o Avanço vertical de que trata a Lei Municipal Nº 652/2022 em seu Artigo 13: "Sem prejuízo do disposto no art. 12 terá o direito, de no máximo 1 (um) avanço a cada 12 (doze) meses, o servidor que apresentar conclusão de 80 horas em curso(s) que deverão ser ministradas pelo município, por instituições de ensino oficiais reconhecidos pelo MEC, por instituições governamentais (tais como TCE, TCU, Integrantes do Sistema S, DETRAN, SAMU) ou por entidade que o Município integre (tais como AMERRIOS, AMP, CNM), por entidade ou conselho da classe de profissional e Escolas ou Fundações de formação e aperfeiçoamento de servidores afetos a área de formação do servidor ou de áreas da Administração Pública Municipal" tendo em vista que a servidora abaixo relacionada apresentou Certificado de conclusão em curso de qualificação profissional **"Gestão de Políticas Públicas no Âmbito Local: Saúde e Assistência Social", "Como Fiscalizar com Eficiência Contratos Públicos"** e **"Comunicação Assertiva: Oratória, Retórica e Técnicas de Apresentação"**, totalizando uma carga horária de 80 horas, ofertado pela ENAP - Escola Nacional de Administração Pública, com término no mês de março de 2025, após a aprovação da Lei 652/2022, entregue no setor de Recursos Humanos na data de 12/03/2025 cumprindo o dispositivo no §1 do já referido Artigo 13- "O direito previsto neste artigo se limita a 1 (uma) vez a cada 12 (doze) meses e será válido a partir da entrega no Departamento de Recursos Humanos do certificado que comprovar a totalização das horas. Após a concessão do referido avanço, o servidor somente poderá avançar novamente pelo mesmo motivo após 12 (doze) meses".

NOME	MATRÍCULA	CARGO	NÍVEL ATUAL	CLASSE E NÍVEL APÓS AVANÇO VERTICAL
JULIANA DAIANA DE OLIVEIRA	534	AUXILIAR ADMINISTRATIVO	GOA-C030	GOA-C031

II - Esta Portaria entrará em vigor na data de sua publicação, retroagindo seus efeitos legais e financeiros a 12 de março de 2025.

Alto Piquiri, 12 de Março de 2025.

Giovane Mendes de Carvalho
Prefeito Municipal

PREFEITURA MUNICIPAL DE CAFEZAL DO SUL

ESTADO DO PARANÁ
DECRETO Nº 071/2025, DE 28 DE FEVEREIRO DE 2025
SÚMULA: NOMEIA MEMBROS DO CONSELHO MUNICIPAL DA ASSISTÊNCIA SOCIAL DE CAFEZAL DO SUL, DANDO OUTRAS PROVIDÊNCIAS.

PEDRO MINORU INOUE – Prefeito Municipal de Cafezal do Sul, Estado do Paraná, usando de suas atribuições legais de conformidade com o Art. 11, da Lei Municipal nº 342/2004, de 14.12.2004 e alterações posteriores,

D E C R E T A:

Art. 1º - Fica nomeado o Conselho Municipal da Assistência Social – CMAS de Cafezal do Sul, Estado do Paraná, que passa a ser composto pelos seguintes representantes:

NÃO-GOVERNAMENTAIS:
REPRESENTANTES DA ASSOCIAÇÃO DE NÚCLEO DE PRODUÇÃO DA TERCEIRA IDADE:
Titular:- ROSANGELA COIADO ORCELLI
Suplente:- IOLANDA ALVES PRADO
REPRESENTANTES DAS ASSOCIAÇÕES RURAIS:
Titular:- CLEUZA SCANTAMBURLO TOTOLI
Suplente:- MARCELO SASSI TRIVES
REPRESENTANTES DE USUÁRIOS DO SUAS:
Titular:- SOLANGE ANGÉLICA DA SILVA
Suplente:- TATIANE REGINA PIT PAZ
REPRESENTANTES DOS TRABALHADORES DO SUAS:
Titular:- AMANDA SANTOS DE OLIVEIRA
Suplente:- ADRIANA CREMONEZI OLMO
GOVERNAMENTAIS:
REPRESENTANTES DA SECRETARIA MUNICIPAL DE AÇÃO SOCIAL:
Titular:- MARIA APARECIDA DINIZ INOUE
Suplente:- VANESSA MASCARENHAS BOSCARIOLI
REPRESENTANTES DA SECRETARIA MUNICIPAL DE EDUCAÇÃO, CULTURA E ESPORTES:
Titular:- MARIA JOSÉ DE SOUSA
Suplente:- CRISTIANE DE LIMA DO NASCIMENTO RAMOS
REPRESENTANTES DA SECRETARIA MUNICIPAL DE ADMINISTRAÇÃO:
Titular:- CLAUDETE PORTILHO ESTÁBILE
Suplente:- GILBERTO BARBOSA
REPRESENTANTES DA SECRETARIA DE SAÚDE;
Titular:- CAMILA COIADO ORCELLI
Suplente:- VILSON AMARO PESSOA

Art. 2º - O Conselho ora constituído atenderá as disposições da Lei Municipal nº 342/2004, de 14 de dezembro de 2004.
Art. 3º - A função de membros do Conselho ora constituído, será sem ônus para o Município, sendo considerados de relevância.
Art. 4º - Os Conselheiros terão mandato de 02 (dois) anos, permitida uma ou mais recondução.
Art. 5° - Este Decreto entra em vigor na data de sua publicação, revogando-se as disposições do Decreto n° 180/2021, de 23/08/2021, Decreto nº 138/2022, de 27/05/2022 e Decreto nº 073/2024, de 25/05/2024.
Art. 6º - PUBLIQUE-SE, DIVULGUE-SE, CUMPRA-SE.
Paço Municipal de Cafezal do Sul, Estado do Paraná, aos 28 dias do mês de fevereiro de 2025.
PEDRO MINORU INOUE
PREFEITO MUNICIPAL

PREFEITURA MUNICIPAL DE CAFEZAL DO SUL

ESTADO DO PARANÁ
PORTARIA Nº 129/2025, DE 28 DE FEVEREIRO DE 2025
EMENTA: NOMEIA CAMILA COIADO ORCELLI PARA O PROVIMENTO DE CARGO PÚBLICO MUNICIPAL E DÁ OUTRAS PROVIDÊNCIAS.

PEDRO MINORU INOUE – Prefeito Municipal de Cafezal do Sul, Estado do Paraná, no uso de suas atribuições legais, e tendo em vista o Concurso Público, aberto através do Edital nº 01/2024, de 05/11/2024, realizado pelo Município no dia 15 de dezembro de 2024; com homologação do resultado final divulgado através do Decreto nº 035/2025, de 30/01/2025 e convocação através do Edital nº 05/2025, de 12/02/2025,
RESOLVE:
Art. 1º - Nomear, a partir de 06 de março de 2025, CAMILA COIADO ORCELLI, brasileira, união estável, inscrita na CI/RG sob nº 8.350.224-0/PR e CPF sob nº 043.114.329-33, sob o Regime Estatutário, para ocupar o cargo de provimento efetivo de ENFERMEIRA – 40 horas, ficando lotada na Secretaria Municipal de Saúde, percebendo o vencimento constante no anexo II do quadro de pessoal da Lei Complementar nº 01/2010, de 24 de fevereiro de 2010 e alterações posteriores.
Art. 2º - A servidora será considerada estável no Cargo após a habilitação no Estágio Probatório, previsto no Art. 41 da Constituição Federal.
Art. 3º - Fica a Divisão de Recursos Humanos encarregada de proceder às anotações e aos procedimentos administrativos que se façam necessários ao cumprimento do presente Ato.
Art. 4° - Esta Portaria entra em vigor na data de sua publicação, com eficácia a partir de 06 de março de 2025.
Art. 5º - REGISTRE-SE, PUBLIQUE-SE, CUMPRA-SE.
Paço Municipal de Cafezal do Sul, Estado do Paraná, aos 28 dias do mês de fevereiro de 2025.
PEDRO MINORU INOUE
PREFEITO MUNICIPAL

PORTARIA Nº 130/2025, DE 28 DE FEVEREIRO DE 2025
EMENTA: NOMEIA ERICKA FERNANDA OCANHA RAMOS PARA O PROVIMENTO DE CARGO PÚBLICO MUNICIPAL E DÁ OUTRAS PROVIDÊNCIAS.

PEDRO MINORU INOUE – Prefeito Municipal de Cafezal do Sul, Estado do Paraná, no uso de suas atribuições legais, e tendo em vista o Concurso Público, aberto através do Edital nº 01/2024, de 05/11/2024, realizado pelo Município no dia 15 de dezembro de 2024; com homologação do resultado final divulgado através do Decreto nº 035/2025, de 30/01/2025 e convocação através do Edital nº 05/2025, de 12/02/2025,
RESOLVE:
Art. 1º - Nomear, a partir de 06 de março de 2025, ERICKA FERNANDA OCANHA RAMOS, brasileira, solteira, inscrita na CI/RG sob nº 12.311.775-1/PR e CPF sob nº 075.911.849-38, sob o Regime Estatutário, para ocupar o cargo de provimento efetivo de ENFERMEIRA – 40 horas, ficando lotada na Secretaria Municipal de Saúde, percebendo o vencimento constante no anexo II do quadro de pessoal da Lei Complementar nº 01/2010, de 24 de fevereiro de 2010 e alterações posteriores.
Art. 2º - A servidora será considerada estável no Cargo após a habilitação no Estágio Probatório, previsto no Art. 41 da Constituição Federal.
Art. 3º - Fica a Divisão de Recursos Humanos encarregada de proceder às anotações e aos procedimentos administrativos que se façam necessários ao cumprimento do presente Ato.
Art. 4° - Esta Portaria entra em vigor na data de sua publicação, com eficácia a partir de 06 de março de 2025.
Art. 5º - REGISTRE-SE, PUBLIQUE-SE, CUMPRA-SE.
Paço Municipal de Cafezal do Sul, Estado do Paraná, aos 28 dias do mês de fevereiro de 2025.
PEDRO MINORU INOUE
PREFEITO MUNICIPAL

PORTARIA Nº 131/2025, DE 28 DE FEVEREIRO DE 2025
EMENTA: NOMEIA CAMILA BOSCARIOLI PEREIRA PARA O PROVIMENTO DE CARGO PÚBLICO MUNICIPAL E DÁ OUTRAS PROVIDÊNCIAS.

PEDRO MINORU INOUE – Prefeito Municipal de Cafezal do Sul, Estado do Paraná, no uso de suas atribuições legais, e tendo em vista o Concurso Público, aberto através do Edital nº 01/2024, de 05/11/2024, realizado pelo Município no dia 15 de dezembro de 2024; com homologação do resultado final divulgado através do Decreto nº 035/2025, de 30/01/2025 e convocação através do Edital nº 05/2025, de 12/02/2025,
RESOLVE:
Art. 1º - Nomear, a partir de 06 de março de 2025, CAMILA BOSCARIOLI PEREIRA, brasileira, casada, inscrita na CI/RG sob nº 13.871.792-5/PR e CPF sob nº 105.379.609-96, sob o Regime Estatutário, para ocupar o cargo de provimento efetivo de ENFERMEIRA – 40 horas, ficando lotada na Secretaria Municipal de Saúde, percebendo o vencimento constante no anexo II do quadro de pessoal da Lei Complementar nº 01/2010, de 24 de fevereiro de 2010 e alterações posteriores.
Art. 2º - A servidora será considerada estável no Cargo após a habilitação no Estágio Probatório, previsto no Art. 41 da Constituição Federal.
Art. 3º - Fica a Divisão de Recursos Humanos encarregada de proceder às anotações e aos procedimentos administrativos que se façam necessários ao cumprimento do presente Ato.
Art. 4° - Esta Portaria entra em vigor na data de sua publicação, com eficácia a partir de 06 de março de 2025.
Art. 5º - REGISTRE-SE, PUBLIQUE-SE, CUMPRA-SE.
Paço Municipal de Cafezal do Sul, Estado do Paraná, aos 28 dias do mês de fevereiro de 2025.
PEDRO MINORU INOUE
PREFEITO MUNICIPAL

PORTARIA Nº 132/2025, DE 28 DE FEVEREIRO DE 2025
EMENTA: NOMEIA MARCO ANTONIO RIBEIRO DEMAY PARA O PROVIMENTO DE CARGO PÚBLICO MUNICIPAL E DÁ OUTRAS PROVIDÊNCIAS.

PEDRO MINORU INOUE – Prefeito Municipal de Cafezal do Sul, Estado do Paraná, no uso de suas atribuições legais, e tendo em vista o Concurso Público, aberto através do Edital nº 01/2024, de 05/11/2024, realizado pelo Município no dia 15 de dezembro de 2024; com homologação do resultado final divulgado através do Decreto nº 035/2025, de 30/01/2025 e convocação através do Edital nº 05/2025, de 12/02/2025,
RESOLVE:
Art. 1º - Nomear, a partir de 06 de março de 2025, MARCO ANTONIO RIBEIRO DEMAY, brasileiro, solteiro, inscrito na CI/RG sob nº 13.761.249-6/PR e CPF sob nº 106.074.299-33, sob o Regime Estatutário, para ocupar o cargo de provimento efetivo de ENFERMEIRO – 40 horas, ficando lotado na Secretaria Municipal de Saúde, percebendo o vencimento constante no anexo II do quadro de pessoal da Lei Complementar nº 01/2010, de 24 de fevereiro de 2010 e alterações posteriores.
Art. 2º - O servidor será considerado estável no Cargo após a habilitação no Estágio Probatório, previsto no Art. 41 da Constituição Federal.
Art. 3º - Fica a Divisão de Recursos Humanos encarregada de proceder às anotações e aos procedimentos administrativos que se façam necessários ao cumprimento do presente Ato.
Art. 4° - Esta Portaria entra em vigor na data de sua publicação, com eficácia a partir de 06 de março de 2025.
Art. 5º - REGISTRE-SE, PUBLIQUE-SE, CUMPRA-SE.
Paço Municipal de Cafezal do Sul, Estado do Paraná, aos 28 dias do mês de fevereiro de 2025.
PEDRO MINORU INOUE
PREFEITO MUNICIPAL

PORTARIA Nº 133/2025, DE 28 DE FEVEREIRO DE 2025
EMENTA: NOMEIA SOLANGE BOSCARIOLI PARA O PROVIMENTO DE CARGO PÚBLICO MUNICIPAL E DÁ OUTRAS PROVIDÊNCIAS.

PEDRO MINORU INOUE – Prefeito Municipal de Cafezal do Sul, Estado do Paraná, no uso de suas atribuições legais, e tendo em vista o Concurso Público, aberto através do Edital nº 01/2024, de 05/11/2024, realizado pelo Município no dia 15 de dezembro de 2024; com homologação do resultado final divulgado através do Decreto nº 035/2025, de 30/01/2025 e convocação através do Edital nº 05/2025, de 12/02/2025,
RESOLVE:
Art. 1º - Nomear, a partir de 06 de março de 2025, SOLANGE BOSCARIOLI, brasileira, casada, inscrita na CI/RG sob nº 12.688.593-8/PR e CPF sob nº 082.800.309-21, sob o Regime Estatutário, para ocupar o cargo de provimento efetivo de FONOAUDIÓLOGA – 40 horas, ficando lotada na Secretaria Municipal de Saúde, percebendo o vencimento constante no anexo II do quadro de pessoal da Lei Complementar nº 01/2010, de 24 de fevereiro de 2010 e alterações posteriores.
Art. 2º - A servidora será considerada estável no Cargo após a habilitação no Estágio Probatório, previsto no Art. 41 da Constituição Federal.
Art. 3º - Fica a Divisão de Recursos Humanos encarregada de proceder às anotações e aos procedimentos administrativos que se façam necessários ao cumprimento do presente Ato.
Art. 4° - Esta Portaria entra em vigor na data de sua publicação, com eficácia a partir de 06 de março de 2025.
Art. 5º - REGISTRE-SE, PUBLIQUE-SE, CUMPRA-SE.
Paço Municipal de Cafezal do Sul, Estado do Paraná, aos 28 dias do mês de fevereiro de 2025.
PEDRO MINORU INOUE
PREFEITO MUNICIPAL

PORTARIA Nº 134/2025, DE 28 DE FEVEREIRO DE 2025
EMENTA: NOMEIA JOSÉ VICENTE ANDRADE PARA O PROVIMENTO DE CARGO PÚBLICO MUNICIPAL E DÁ OUTRAS PROVIDÊNCIAS.

PEDRO MINORU INOUE – Prefeito Municipal de Cafezal do Sul, Estado do Paraná, no uso de suas atribuições legais, e tendo em vista o Concurso Público, aberto através do Edital nº 01/2024, de 05/11/2024, realizado pelo Município no dia 15 de dezembro de 2024; com homologação do resultado final divulgado através do Decreto nº 035/2025, de 30/01/2025 e convocação através do Edital nº 05/2025, de 12/02/2025,
RESOLVE:
Art. 1º - Nomear, a partir de 06 de março de 2025, JOSÉ VICENTE ANDRADE, brasileiro, divorciado, inscrito na CI/RG sob nº 4.692.349-9/PR e CPF sob nº 883.938.959-87, sob o Regime Estatutário, para ocupar o cargo de provimento efetivo de MOTORISTA – NÍVEL III – 40 horas, ficando lotado na Secretaria Municipal de Saúde, percebendo o vencimento constante no anexo II do quadro de pessoal da Lei Complementar nº 01/2010, de 24 de fevereiro de 2010 e alterações posteriores.
Art. 2º - O servidor será considerado estável no Cargo após a habilitação no Estágio Probatório, previsto no Art. 41 da Constituição Federal.
Art. 3º - Fica a Divisão de Recursos Humanos encarregada de proceder às anotações e aos procedimentos administrativos que se façam necessários ao cumprimento do presente Ato.
Art. 4° - Esta Portaria entra em vigor na data de sua publicação, com eficácia a partir de 06 de março de 2025.
Art. 5º - REGISTRE-SE, PUBLIQUE-SE, CUMPRA-SE.
Paço Municipal de Cafezal do Sul, Estado do Paraná, aos 28 dias do mês de fevereiro de 2025.
PEDRO MINORU INOUE
PREFEITO MUNICIPAL

PORTARIA Nº 135/2025, DE 28 DE FEVEREIRO DE 2025
EMENTA: NOMEIA GUILHERME SOARES CARRENHO PARA O PROVIMENTO DE CARGO PÚBLICO MUNICIPAL E DÁ OUTRAS PROVIDÊNCIAS.

PEDRO MINORU INOUE – Prefeito Municipal de Cafezal do Sul, Estado do Paraná, no uso de suas atribuições legais, e tendo em vista o Concurso Público, aberto através do Edital nº 01/2024, de 05/11/2024, realizado pelo Município no dia 15 de dezembro de 2024; com homologação do resultado final divulgado através do Decreto nº 035/2025, de 30/01/2025 e convocação através do Edital nº 05/2025, de 12/02/2025,
RESOLVE:
Art. 1º - Nomear, a partir de 06 de março de 2025, GUILHERME SOARES CARRENHO, brasileiro, solteiro, inscrito na CI/RG sob nº 14.293.531-7/PR e CPF sob nº 117.235.419-74, sob o Regime Estatutário, para ocupar o cargo de provimento efetivo de MOTORISTA – NÍVEL III – 40 horas, ficando lotado na Secretaria Municipal de Saúde, percebendo o vencimento constante no anexo II do quadro de pessoal da Lei Complementar nº 01/2010, de 24 de fevereiro de 2010 e alterações posteriores.
Art. 2º - O servidor será considerado estável no Cargo após a habilitação no Estágio Probatório, previsto no Art. 41 da Constituição Federal.
Art. 3º - Fica a Divisão de Recursos Humanos encarregada de proceder às anotações e aos procedimentos administrativos que se façam necessários ao cumprimento do presente Ato.
Art. 4° - Esta Portaria entra em vigor na data de sua publicação, com eficácia a partir de 06 de março de 2025.
Art. 5º - REGISTRE-SE, PUBLIQUE-SE, CUMPRA-SE.
Paço Municipal de Cafezal do Sul, Estado do Paraná, aos 28 dias do mês de fevereiro de 2025.
PEDRO MINORU INOUE
PREFEITO MUNICIPAL

PORTARIA Nº 136/2025, DE 28 DE FEVEREIRO DE 2025
EMENTA: NOMEIA ELIO MARTINS PARA O PROVIMENTO DE CARGO PÚBLICO MUNICIPAL E DÁ OUTRAS PROVIDÊNCIAS.

PEDRO MINORU INOUE – Prefeito Municipal de Cafezal do Sul, Estado do Paraná, no uso de suas atribuições legais, e tendo em vista o Concurso Público, aberto através do Edital nº 01/2024, de 05/11/2024, realizado pelo Município no dia 15 de dezembro de 2024; com homologação do resultado final divulgado através do Decreto nº 035/2025, de 30/01/2025 e convocação através do Edital nº 05/2025, de 12/02/2025,
RESOLVE:
Art. 1º - Nomear, a partir de 06 de março de 2025, ELIO MARTINS, brasileiro, divorciado, inscrito na CI/RG sob nº 2.040.848-0/PR e CPF sob nº 335.696.149-72, sob o Regime Estatutário, para ocupar o cargo de provimento efetivo de MOTORISTA – NÍVEL III – 40 horas, ficando lotado na Secretaria Municipal de Saúde, percebendo o vencimento constante no anexo II do quadro de pessoal da Lei Complementar nº 01/2010, de 24 de fevereiro de 2010 e alterações posteriores.
Art. 2º - O servidor será considerado estável no Cargo após a habilitação no Estágio Probatório, previsto no Art. 41 da Const

Publicações legais

Prefeitura Municipal de Alto Paraíso - PR

CNPJ 95.640.736/0001-30 CEP 87528-000
Av. Pedro Amaro dos Santos, 900 – Fone/Fax (0xx) 44 3664 1320
e-mail – altoparaiso@pref.pr.gov.br

ATA DE REGISTRO DE PREÇOS
PROCESSO ADMINISTRATIVO Nº 017/2025
PREGÃO ELETRÔNICO Nº 010/2025
Lei nº 14.133, de 1º de abril de 2021

A PREFEITURA MUNICIPAL DE ALTO PARAÍSO, ESTADO DO PARANÁ, com sede na Av. Pedro Amaro dos Santos, 900 – Centro – CEP: 87.530-000; Alto Paraíso, Estado do Paraná, inscrita no CNPJ/MF sob o nº 95.640.736/0001-30, neste ato representado pelo Sr. **LUIZ ELISEU DOS SANTOS**, brasileiro, casado, residente e domiciliado nesta cidade, portador do RG n. º5.407.055-1 SSP/PR e CPF: 744.998.319-20, residente e domiciliado nesta cidade de Alto Paraíso, Paraná, considerando o julgamento da licitação na modalidade de pregão, na forma eletrônica, para REGISTRO DE PREÇOS nº 010/2025, publicada no Portal Nacional de Compras Públicas - PNCP no dia 20/02/2025, processo administrativo n.º 017/2025, RESOLVE registrar os preços da empresa indicada e qualificada nesta ATA, de acordo com a classificação por ela alcançada e na quantidade cotada, atendendo as condições previstas no Edital de licitação ou Aviso da Contratação Direta, sujeitando-se as partes às normas constantes na Lei nº 14.133, de 1º de abril de 2021, no Decreto Municipal nº 3192, de 2024 que regulamenta o SRP, e em conformidade com as disposições a seguir:

CELEBRAÇÃO DA ATA DE REGISTRO DE PREÇOS E SUJEIÇÃO DAS PARTES

As partes acima qualificadas, sujeitando-se à Lei 14.133/2021 e demais legislação municipal e federal pertinentes, após o regular processo licitatório, resolvem celebrar a presente Ata de Registro de Preços, o qual será firmado por meio deste instrumento, mediante cláusulas e condições a seguir enunciadas, dando-se a devida publicidade ao ato.

Este contrato regula-se pelas suas cláusulas e pelos preceitos de direito público, e a ele será aplicado, supletivamente, os princípios da teoria geral dos contratos e as disposições de direito privado.

1. DO OBJETO
1.1. A presente Ata tem por objeto **REGISTRO DE PREÇOS PARA FUTURA E EVENTUAL AQUISIÇÃO DE COMPUTADORES E PERIFÉRICOS, CONFORME CONDIÇÕES E ESPECIFICAÇÕES ESTABELECIDAS NO EDITAL.** Do Processo Administrativo nº 017/2025, que é parte integrante desta Ata, assim como as propostas cujos preços tenham sido registrados, independentemente de transcrição.

2. DOS PREÇOS, ESPECIFICAÇÕES E QUANTITATIVOS
2.1. O preço registrado, as especificações do objeto, as quantidades mínimas e máximas de cada item, fornecedor e as demais condições ofertadas na proposta são as que seguem:

F. O. GIAROLA & CIA LTDA – CNPJ: 04.459.281/0001-04

ITEM	DESCRIÇÃO	UNID	QTDE	VALOR MÁX. UNIT.	VALOR TOTAL	MARCA
1	FONTE ATX 450W	UN	25	215,00	5375,00	FORTREK
2	FONTE ATX 250W	UN	40	129,90	5196,00	K-MEX
6	PLACA DE REDE PCI	UN	10	68,55	685,50	VINIK
7	PLACA DE REDE PCI-EXPRESS	UN	10	85,00	850,00	KNUP
15	MEMORIA DDR4 8GB	UN	20	143,00	2860,00	KINGSTON
16	MEMORIA DDR5 16GB	UN	10	402,00	4020,00	CRUCIAL
17	NOTBOOK PROCESSADO I3	UN	3	3800,00	11400,00	ACER
18	HD SSD 240 GB	UN	20	148,00	2960,00	KINGSTON
19	HD SSD 480 GB	UN	5	197,26	986,30	WD
21	PLACA MÃE 1700	UN	5	703,57	3517,85	AS ROCK
23	PROCESSADOR I5	UN	10	1572,15	15721,50	INTEL
24	BATERIA 12V	UN	10	102,00	1020,00	MULTI
25	PEN-DRIVE 16GB	UN	50	27,95	1397,50	MULTILASER
27	HD EXTERNO 2TB	UN	15	577,00	8655,00	SEAGATE
28	BATERIA PARA PLACA MAE	UN	40	4,65	186,00	TOSHIBA
29	ROTEADOR ACTION R1200	UN	5	219,33	1096,65	MERCURY
30	PROJETOR MULTIMÍDIA	UN	2	3239,90	6479,80	EPSON
31	CARREGADOR DE NOTEBOOK	UN	5	99,95	499,75	ACER/HP/ASUS /TOSHIBA/LENOVO
32	CABO HDMI 1,8M	UN	5	17,00	85,00	AQUARIO
33	CABO HDMI 5,0M	UN	10	35,00	350,00	PIX
34	PLACA DE REDE: PCI WIRELESS 2 ANTENAS 300MB	UN	10	109,00	1090,00	VINIK
36	CABO USB 2.0 P/ IMPRESSORA 2MT	UN	10	11,27	112,70	GENERICA
38	CONECTOR RJ45 P/ CABO DE REDE	UN	500	0,39	195,00	GENERICA
39	SCANNER DE MESA ATÉ 60PPM	UN	3	4520,00	13560,00	BROTHER
40	IMPRESSORA MULTIFUNCIONAL MONOCROMÁTICA	UN	5	3010,00	15050,00	HP
41	IMPRESSORA MULTIFUNCIONAL DUPLEX MONOCROMÁTICA	UN	5	5385,21	26926,05	BROTHER
42	SWITCH 08 PORTAS GIGA	UN	10	163,00	1630,00	GENERICA
43	SWITCH 16 PORTAS GIGA	UN	10	428,00	4280,00	TP LINK
45	FILTRO DE LINHA 6 TOMADAS BIVOLT	UN	30	25,31	759,30	MARGETRON
46	SPRAY LIMPA CONTATO	UN	10	22,51	225,10	IMPLASTEC
47	ORGANIZADOR FIOS CABOS 10MM ESPIRAL FLEXÍVEL	UN	200	8,95	1790,00	GENERICA

MC PAPELARIA LTDA – CNPJ: 52.750.923/0001-64

ITEM	DESCRIÇÃO	UNID	QTDE	VALOR MÁX. UNIT.	VALOR TOTAL	MARCA
3	TECLADO	UN	40	44,95	1798,00	MAXPRINT
4	KIT TECLADO E MOUSE	UN	20	148,00	2960,00	MULTILASER
5	MOUSE	UN	50	27,99	1399,50	MAXPRINT
13	MONITOR LED 21,5	UN	30	737,90	22137,00	LG
26	PEN-DRIVE 32GB	UN	50	37,49	1874,50	MULTILASER
48	SUPORTE DE MESA PARA 02 MONITORES	UN	10	325,00	3250,00	ONISTEK

EUROPC COMPUTADORES LTDA – CNPJ: 32.294.930/0001-91

ITEM	DESCRIÇÃO	UNID	QTDE	VALOR MÁX. UNIT.	VALOR TOTAL	MARCA
8	NOBREAK 700VA	UN	25	659,00	16475,00	INTELBRAS (ATTIV)
10	COMPUTADOR COMPLETO I3	UN	15	3655,00	54825,00	MARCA PROPRIA
11	COMPUTADOR COMPLETO I5	UN	10	3068,00	30680,00	MARCA PROPRIA
12	COMPUTADOR COMPLETO I7	UN	1	8060,00	8060,00	MARCA PROPRIA
20	PLACA MÃE 1151	UN	5	435,00	2175,00	MSI (H310)
22	PLACA MÃE 1200	UN	5	603,00	3015,00	GIGABYTE (H510M))
35	PLACA DE REDE: PCI EXPRESS WIRELESS 2 ANTENAS 300MB	UN	30	120,00	3600,00	TPLINK

PAULO SERGIO CARVALHO ME – CNPJ: 01.691.599/0001-10

ITEM	DESCRIÇÃO	UNID	QTDE	VALOR MÁX. UNIT.	VALOR TOTAL	MARCA
9	NOBREAK 1400VA	UN	10	1130,00	11300,00	Multi
14	MONITOR LED 19,5	UN	30	595,00	17850,00	BRX
37	CABO DE REDE	UN	2	799,00	1598,00	Intelbrás

3.ÓRGÃO GERENCIADOR E PARTICIPANTE
3.1.O órgão gerenciador será a:
GABINETE DO PREFEITO MUNICIPAL
SECRETARIA GERAL DE ADMINISTRACAO
SECRETARIA DE FAZENDA E PLANEJAMENTO
SECRETARIA DE RECURSOS HUMANOS
SECRETARIA DE CULTURA
SECRETARIA DE EDUCAÇÃO, ESPORTE E LAZER
SECRETARIA DE SAÚDE
SEC. OBRAS, PLAN. URB. E SERV. PÚBLICOS
SECRETARIA DE SERVIÇOS RODOVIÁRIOS
SECRETARIA DE AGROPECUÁRIA E ABASTEC.
SECRETARIA DE INDÚSTRIA E COMÉRCIO
SEC.TURISMO,M. AMB.,EC., FISC.,SAN.,AGR.
SECRETARIA DE PROMOÇÃO SOCIAL
SECRETARIA DE ESPORTE E LAZER
SECRETARIA DO TURISMO
SECRETARIA DE SEGURANÇA PUBLICA
4.DA ADESÃO À ATA DE REGISTRO DE PREÇOS (item obrigatório)
4.1.Durante a vigência da ata, os órgãos e as entidades da Administração Pública municipal que não participaram do procedimento de IRP poderão aderir à ata de registro de preços na condição de não participantes, observados os seguintes requisitos:
4.1.1.apresentação de justificativa da vantagem da adesão, inclusive em situações de provável desabastecimento ou descontinuidade de serviço público;
4.1.2. demonstração de que os valores registrados estão compatíveis com os valores praticados pelo mercado na forma do art. 23 da Lei nº 14.133, de 2021; e
4.1.3. consulta e aceitação prévias do órgão ou da entidade gerenciadora e do fornecedor.
4.2.A autorização do órgão ou entidade gerenciadora apenas será realizada após a aceitação da adesão pelo fornecedor.
4.2.1.O órgão ou entidade gerenciadora poderá rejeitar adesões caso elas possam acarretar prejuízo à execução de seus próprios contratos ou à sua capacidade de gerenciamento.
4.3. Após a autorização do órgão ou da entidade gerenciadora, o órgão ou entidade não participante deverá efetivar a aquisição ou a contratação solicitada em até noventa dias, observado o prazo de vigência da ata.
4.4. O prazo de que trata o subitem anterior, relativo à efetivação da contratação, poderá ser prorrogado excepcionalmente, mediante solicitação do órgão ou da entidade não participante aceita pelo órgão ou pela entidade gerenciadora, desde que respeitado o limite temporal de vigência da ata de registro de preços.
4.5.O órgão ou a entidade poderá aderir a item da ata de registro de preços da qual seja integrante, na qualidade de não participante, para aqueles itens para os quais não tenha quantitativo registrado, observados os requisitos do item 4.1.
Dos limites para as adesões
4.6.As aquisições ou contratações adicionais não poderão exceder, por órgão ou entidade, a cinquenta por cento dos quantitativos dos itens do instrumento convocatório registrados na ata de registro de preços para o gerenciador e para os participantes.
4.7.O quantitativo decorrente das adesões não poderá exceder, na totalidade, ao dobro do quantitativo de cada item registrado na ata de registro de preços para o gerenciador e os participantes, independentemente do número de órgãos ou entidades não participantes que aderirem à ata de registro de preços.
4.8.Para aquisição emergencial de medicamentos e material de consumo médico-hospitalar por órgãos e entidades da Administração Pública federal, estadual, distrital e municipal, a adesão à ata de registro de preços gerenciada pelo Ministério da Saúde não estará sujeita ao limite previsto no item 4.6.
4.9.A adesão à ata de registro de preços por órgãos e entidades da Administração Pública estadual, distrital e municipal poderá ser exigida para fins de transferências voluntárias, não ficando sujeita ao limite de que trata o item 4.6, desde que seja destinada à execução descentralizada de programa ou projeto federal e comprovada a compatibilidade dos preços registrados com os valores praticados no mercado na forma do art. 23 da Lei nº 14.133, de 2021.
Da Alteração dos Quantitativos
4.10.Nas alterações unilaterais a que se refere o inciso I do caput do art. 124 da Lei 14.133, de 2021, o contratado será obrigado a aceitar, nas mesmas condições contratuais, acréscimos ou supressões de até 25% (vinte e cinco por cento) do valor inicial atualizado do contrato que se fizerem nas obras, nos serviços ou nas compras, e, no caso de reforma de edifício ou de equipamento, o limite para os acréscimos será de 50% (cinqüenta por cento).
5.VALIDADE, FORMALIZAÇÃO DA ATA DE REGISTRO DE PREÇOS E CADASTRO RESERVA
5.1.A validade da Ata de Registro de Preços será de 1 (um) ano, contado a partir do primeiro dia útil subseqüente à data de divulgação no PNCP, podendo ser prorrogada por igual período, mediante a anuência do fornecedor, desde que comprovado o preço vantajoso.
5.1.1.O contrato decorrente da ata de registro de preços terá sua vigência estabelecida no próprio instrumento contratual e observará no momento da contratação e a cada exercício financeiro a disponibilidade de créditos orçamentários, bem como a previsão no plano plurianual, quando ultrapassar 1 (um) exercício financeiro.
5.1.2.Na formalização do contrato ou do instrumento substituto deverá haver a indicação da disponibilidade dos créditos orçamentários respectivos.
5.1.3.O quantitativo registrado será automaticamente renovado, quando o órgão gestor optar pela renovação da validade da Ata por mais 01 (um) ano, nos termos do Decreto Municipal nº 3192, de 2024 que regulamenta o SRP, que Regulamenta o SRP.
5.2.A contratação com os fornecedores registrados na ata será formalizada pelo órgão ou pela entidade interessada por intermédio de instrumento contratual, emissão de nota de empenho de despesa, autorização de compra ou outro instrumento hábil, conforme o art. 95 da Lei nº 14.133, de 2021.
5.2.1. O instrumento contratual de que trata o item 5.2. deverá ser assinado no prazo de validade da ata de registro de preços.
5.3.Os contratos decorrentes do sistema de registro de preços poderão ser alterados, observado o art. 124 da Lei nº 14.133, de 2021.
5.4.Após a homologação da licitação, deverão ser observadas as seguintes condições para formalização da ata de registro de preços:
5.4.1.Serão registrados na ata os preços e os quantitativos do adjudicatário, devendo ser observada a possibilidade de o licitante oferecer ou não proposta em quantitativo inferior ao máximo previsto no edital e se obrigar nos limites dela;
5.4.2.Será incluído na ata, na forma de anexo, o registro dos licitantes ou dos fornecedores que:
5.4.2.1.Aceitarem cotar os bens, as obras ou os serviços com preços iguais aos do adjudicatário, observada a classificação da licitação; e
5.4.2.2.Mantiverem sua proposta original.
5.4.3.Será respeitada, nas contratações, a ordem de classificação dos licitantes ou dos fornecedores registrados na ata.
5.5.O registro a que se refere o item 5.4.2 tem por objetivo a formação de cadastro de reserva para o caso de impossibilidade de atendimento pelo signatário da ata.
5.6.Para fins da ordem de classificação, os licitantes ou fornecedores que aceitarem reduzir suas propostas para o preço do adjudicatário antecederão aqueles que mantiverem sua proposta original.
5.7.A habilitação dos licitantes que comporão o cadastro de reserva a que se refere o item 5.4.2.2 somente será efetuada quando houver necessidade de contratação dos licitantes remanescentes, nas seguintes hipóteses:
5.7.1.Quando o licitante vencedor não assinar a ata de registro de preços, no prazo e nas condições estabelecidos no edital; e
5.7.2.Quando houver o cancelamento do registro do licitante ou do registro de preços nas hipóteses previstas no item 9.
5.8.O preço registrado com indicação dos licitantes e fornecedores será divulgado no PNCP e ficará disponibilizado durante a vigência da ata de registro de preços.
5.9.Após a homologação da licitação, o licitante mais bem classificado ou o fornecedor, será convocado para assinar a ata de registro de preços, no prazo e nas condições estabelecidos no edital de licitação, sob pena de decair o direito, sem prejuízo das sanções previstas na Lei nº 14.133, de 2021.
5.9.1.O prazo de convocação poderá ser prorrogado 1 (uma) vez, por igual período, mediante solicitação do licitante ou fornecedor convocado, desde que apresentada dentro do prazo, devidamente justificada, e que a justificativa seja aceita pela Administração.
5.10.A ata de registro de preços poderá ser assinada por meio de assinatura digital e disponibilizada no site oficial do município.
5.11.Quando o convocado não assinar a ata de registro de preços no prazo e nas condições estabelecidos no edital, e observado o disposto no item 5.7, observando o item 5.7 e subitens, fica facultado à Administração convocar os licitantes remanescentes do cadastro de reserva, na ordem de classificação, para fazê-lo em igual prazo e nas condições propostas pelo primeiro classificado.
5.12.Na hipótese de nenhum dos licitantes que trata o item 5.4.2.1, aceitar a contratação nos termos do item anterior, a Administração, observados o valor estimado e sua eventual atualização nos termos do edital, poderá:
5.12.1.Convocar para negociação os demais licitantes ou fornecedores remanescentes cujos preços foram registrados sem redução, observada a ordem de classificação, com vistas à obtenção de preço melhor, mesmo que acima do preço do adjudicatário; ou
5.12.2.Adjudicar e firmar o contrato nas condições ofertadas pelos licitantes ou fornecedores remanescentes, atendida a ordem classificatória, quando frustrada a negociação de melhor condição.
5.13.A existência de preços registrados implicará compromisso de fornecimento nas condições estabelecidas, mas não obrigará a Administração a contratar, facultada a realização de licitação específica para a aquisição pretendida, desde que devidamente justificada.
6.ALTERAÇÃO OU ATUALIZAÇÃO DOS PREÇOS REGISTRADOS
6.1.Os preços registrados poderão ser alterados ou atualizados em decorrência de eventual redução dos preços praticados no mercado ou de fato que eleve o custo dos bens, das obras ou dos serviços registrados, nas seguintes situações:
6.1.1.Em caso de força maior, caso fortuito ou fato do príncipe ou em decorrência de fatos imprevisíveis ou previsíveis de consequências incalculáveis, que inviabilizem a execução da ata tal como pactuada, nos termos da alínea "d" do inciso II do caput do art. 124 da Lei nº 14.133, de 2021;
6.1.2.Em caso de criação, alteração ou extinção de quaisquer tributos ou encargos legais ou a superveniência de disposições legais, com comprovada repercussão sobre os preços registrados;
6.1.3.Na hipótese de previsão no edital de cláusula de reajustamento ou repactuação sobre os preços registrados, nos termos da Lei nº 14.133, de 2021.
6.1.3.1.No caso do reajustamento, deverá ser respeitada a contagem da anualidade e o índice previstos para a contratação;
6.1.3.2.No caso da repactuação, poderá ser a pedido do interessado, conforme critérios definidos para a contratação.
7.NEGOCIAÇÃO DE PREÇOS REGISTRADOS
7.1.Na hipótese de o preço registrado tornar-se superior ao preço praticado no mercado por motivo superveniente, o órgão ou entidade gerenciadora convocará o fornecedor para negociar a redução do preço registrado.
7.1.1.Caso não aceite reduzir seu preço aos valores praticados pelo mercado, o fornecedor será liberado do compromisso assumido quanto ao item registrado, sem aplicação de penalidades administrativas.
7.1.2.Na hipótese prevista no item anterior, o gerenciador convocará os fornecedores do cadastro de reserva, na ordem de classificação, para verificar se aceitam reduzir seus preços aos valores de mercado e não convocará os licitantes ou fornecedores que tiveram seu registro cancelado.
7.1.3.Se não obtiver êxito nas negociações, o órgão ou entidade gerenciadora procederá ao cancelamento da ata de registro de preços, adotando as medidas cabíveis para obtenção de contratação mais vantajosa.
7.1.4.Na hipótese de redução do preço registrado, o gerenciador comunicará aos órgãos e às entidades que tiverem firmado contratos decorrentes da ata de registro de preços para que avaliem a conveniência e a oportunidade de diligenciarem negociação com vistas à alteração contratual, observado o disposto no art. 124 da Lei nº 14.133, de 2021.
7.2.Na hipótese de o preço de mercado tornar-se superior ao preço registrado e o fornecedor não poder cumprir as obrigações estabelecidas na ata, será facultado ao fornecedor requerer ao gerenciador a alteração do preço registrado, mediante comprovação de fato superveniente que supostamente o impossibilite de cumprir o compromisso.
7.2.1.Neste caso, o fornecedor encaminhará, juntamente com o pedido de alteração, a documentação comprobatória ou a planilha de custos que demonstre a inviabilidade do preço registrado em relação às condições inicialmente pactuadas.
7.2.2.Não hipótese de não comprovação da existência de fato superveniente que inviabilize o preço registrado, o pedido será indeferido pelo órgão ou entidade gerenciadora e o fornecedor deverá cumprir as obrigações estabelecidas na ata, sob pena de cancelamento do seu registro, nos termos do item 9.1, sem prejuízo das sanções previstas na Lei nº 14.133, de 2021, e na legislação aplicável.
7.2.3.Na hipótese de cancelamento do registro do fornecedor, nos termos do item anterior, o gerenciador convocará os fornecedores do cadastro de reserva, na ordem de classificação, para verificar se aceitam manter seus preços registrados, observado o disposto no item 5.7.
7.2.4.Se não obtiver êxito nas negociações, o órgão ou entidade gerenciadora procederá ao cancelamento da ata de registro de preços, nos termos do item 9.4, e adotará as medidas cabíveis para a obtenção da contratação mais vantajosa.
7.2.5.Na hipótese de comprovação da majoração do preço de mercado que inviabilize o preço registrado, conforme previsto no item 7.2 e no item 7.2.1, o órgão ou entidade gerenciadora atualizará o preço registrado, de acordo com a realidade dos valores praticados pelo mercado.
7.2.6. O órgão ou entidade gerenciadora comunicará aos órgãos e às entidades que tiverem firmado contratos decorrentes da ata de registro de preços sobre a efetiva alteração do preço registrado, para que avaliem a necessidade de alteração contratual, observado o disposto no art. 124 da Lei nº 14.133, de 2021.
8.REMANEJAMENTO DAS QUANTIDADES REGISTRADAS NA ATA DE REGISTRO DE PREÇOS
8.1. As quantidades previstas para os itens com preços registrados nas atas de registro de preços poderão ser remanejadas pelo órgão ou entidade gerenciadora entre os órgãos ou as entidades participantes e não participantes do registro de preços.
8.2. O remanejamento somente poderá ser feito:
8.2.1.De órgão ou entidade participante para órgão ou entidade participante; ou
8.2.2.De órgão ou entidade participante para órgão ou entidade não participante.
8.3.O órgão ou entidade gerenciadora que tiver estimado as quantidades que pretende contratar será considerado participante para efeito do remanejamento.
8.4.Na hipótese de remanejamento de órgão ou entidade participante para órgão ou entidade não participante, serão observados os limites previstos para as adesões.
8.5.Competirá ao órgão ou à entidade gerenciadora autorizar o remanejamento solicitado, com a redução do quantitativo inicialmente informado pelo órgão ou pela entidade participante, desde que haja prévia anuência do órgão ou da entidade que sofrer redução dos quantitativos informados.
8.6.Caso o remanejamento seja feito entre órgãos ou entidades dos Estados, do Distrito Federal ou de Municípios distintos, caberá ao fornecedor beneficiário da ata de registro de preços, observadas as condições nela estabelecidas, optar pela aceitação ou não do fornecimento decorrente do remanejamento dos itens.
8.7.Na hipótese da compra centralizada, não havendo indicação pelo órgão ou pela entidade gerenciadora, dos quantitativos dos participantes da compra centralizada, nos termos do item 8.3, a distribuição das quantidades para a execução descentralizada será por meio do remanejamento.
9.CANCELAMENTO DO REGISTRO DO LICITANTE VENCEDOR E DOS PREÇOS REGISTRADOS
9.1.O registro do fornecedor será cancelado pelo gerenciador, quando o fornecedor:
9.1.1.Descumprir as condições da ata de registro de preços, sem motivo justificado;
9.1.2.Não retirar a nota de empenho, ou instrumento equivalente, no prazo estabelecido pela Administração sem justificativa razoável;
9.1.3.Não aceitar manter seu preço registrado, na hipótese de não comprovação da existência de fato superveniente que inviabilize o preço registrado, o pedido será indeferido pelo órgão ou pela entidade gerenciadora e o fornecedor deverá cumprir as obrigações estabelecidas na ata, sob pena de cancelamento do seu registro, nos termos do disposto no art. 28, sem prejuízo da aplicação das sanções previstas na Lei nº 14.133, de 2021, e na legislação aplicável; ou
9.1.4. Sofrer sanção prevista nos incisos III ou IV do caput do art. 156 da Lei nº 14.133, de 2021.
9.1.4.1.Na hipótese de aplicação de sanção prevista nos incisos III ou IV do caput do art. 156 da Lei nº 14.133, de 2021, caso a penalidade aplicada ao fornecedor não ultrapasse o prazo de vigência da ata de registro de preços, poderá o órgão ou a entidade gerenciadora poderá, mediante decisão fundamentada, decidir pela manutenção do registro de preços, vedadas contratações derivadas da ata enquanto perdurarem os efeitos da sanção.
9.2. O cancelamento de registros nas hipóteses previstas no item 9.1 será formalizado por despacho do órgão ou da entidade gerenciadora, garantidos os princípios do contraditório e da ampla defesa.
9.3.Na hipótese de cancelamento do registro do fornecedor, o órgão ou a entidade gerenciadora poderá convocar os licitantes que compõem o cadastro de reserva, observada a ordem de classificação.
9.4.O cancelamento dos preços registrados poderá ser realizado pelo gerenciador, em determinada ata de registro de preços, total ou parcialmente, nas seguintes hipóteses, desde que devidamente comprovadas e justificadas:
9.4.1.Por razão de interesse público;
9.4.2.A pedido do fornecedor, decorrente de caso fortuito ou força maior; ou
9.4.3.Se não houver êxito nas negociações, nas hipóteses em que o preço de mercado tornar-se superior ou inferior ao preço registrado.
10.DAS PENALIDADES
10.1.O descumprimento da Ata de Registro de Preços ensejará aplicação das penalidades estabelecidas no edital.
10.1.1.As sanções também se aplicam aos integrantes do cadastro de reserva no registro de preços que, convocados, não honrarem o compromisso assumido injustificadamente após terem assinado a ata.
10.2.É da competência do gerenciador a aplicação das penalidades decorrentes do descumprimento do pactuado nesta ata de registro de preço, exceto nas hipóteses em que o descumprimento disser respeito às contratações dos órgãos ou entidade participante, caso no qual caberá ao respectivo órgão participante a aplicação da penalidade Decreto Municipal nº 3192, de 2024 que regulamenta o SRP.
10.3.O órgão ou entidade participante deverá comunicar ao órgão gerenciador qualquer das ocorrências previstas no item 9.1, dada a necessidade de instauração de procedimento para cancelamento do registro do fornecedor.
11.CONDIÇÕES GERAIS
11.1.As condições gerais de execução do objeto, tais como os prazos para entrega e recebimento, as obrigações da Administração e do fornecedor registrado, penalidades e demais condições do ajuste, encontram-se definidos no Termo de Referência, ANEXO AO EDITAL.
11.2.No caso de adjudicação por preço global de grupo de itens, só será admitida a contratação de parte de itens do grupo se houver prévia pesquisa de mercado e demonstração de sua vantagem para o órgão ou a entidade.
Alto Paraíso - PR., 12 de Março de 2025.
LUIZ ELISEU DOS SANTOS
PREFEITO MUNICIPAL

PREFEITURA MUNICIPAL DE CAFEZAL DO SUL

ESTADO DO PARANÁ
PORTARIA Nº 137/2025, DE 28 DE FEVEREIRO DE 2025
EMENTA: NOMEIA WAGNER JOSÉ DE OLIVEIRA PARA O PROVIMENTO DE CARGO PÚBLICO MUNICIPAL E DÁ OUTRAS PROVIDÊNCIAS.
PEDRO MINORU INOUE – Prefeito Municipal de Cafezal do Sul, Estado do Paraná, no uso de suas atribuições legais, e tendo em vista o Concurso Público, aberto através do Edital nº 01/2024, de 05/11/2024, realizado pelo Município no dia 15 de dezembro de 2024; com homologação do resultado final divulgado através do Decreto nº 035/2025, de 30/01/2025 e convocação através do Edital nº 05/2025, de 12/02/2025,
RESOLVE:
Art. 1º - Nomear, a partir de 06 de março de 2025, WAGNER JOSÉ DE OLIVEIRA, brasileiro, casado, inscrito na CI/RG sob nº 10.833.281-6/PR e CPF sob nº 088.967.909-64, sob o Regime Estatutário, para ocupar o cargo de provimento efetivo de MOTORISTA – NÍVEL III – 40 horas, ficando lotado na Secretaria Municipal de Saúde, percebendo o vencimento constante no anexo II do quadro de pessoal da Lei Complementar nº 01/2010, de 24 de fevereiro de 2010 e alterações posteriores.
Art. 2º - O servidor será considerado estável no Cargo após a habilitação no Estágio Probatório, previsto no Art. 41 da Constituição Federal.
Art. 3º - Fica a Divisão de Recursos Humanos encarregada de proceder às anotações e aos procedimentos administrativos que se façam necessários ao cumprimento do presente Ato.
Art. 4° - Esta Portaria entra em vigor na data de sua publicação, com eficácia a partir de 06 de março de 2025.
Art. 5º - REGISTRE-SE, PUBLIQUE-SE, CUMPRA-SE.
Paço Municipal de Cafezal do Sul, Estado do Paraná, aos 28 dias do mês de fevereiro de 2025.
PEDRO MINORU INOUE
PREFEITO MUNICIPAL

PORTARIA Nº 138/2025, DE 28 DE FEVEREIRO DE 2025
EMENTA: NOMEIA VAGNER LIMA NASCIMENTO PARA O PROVIMENTO DE CARGO PÚBLICO MUNICIPAL E DÁ OUTRAS PROVIDÊNCIAS.
PEDRO MINORU INOUE – Prefeito Municipal de Cafezal do Sul, Estado do Paraná, no uso de suas atribuições legais, e tendo em vista o Concurso Público, aberto através do Edital nº 01/2024, de 05/11/2024, realizado pelo Município no dia 15 de dezembro de 2024; com homologação do resultado final divulgado através do Decreto nº 035/2025, de 30/01/2025 e convocação através do Edital nº 05/2025, de 12/02/2025,
RESOLVE:
Art. 1º - Nomear, a partir de 06 de março de 2025, VAGNER LIMA NASCIMENTO, brasileiro, solteiro, inscrito na CI/RG sob nº 33.053.458-06/PR e CPF sob nº 277.973.348-97, sob o Regime Estatutário, para ocupar o cargo de provimento efetivo de MOTORISTA – NÍVEL IV – 40 horas, ficando lotado na Secretaria Municipal de Serviços Públicos e Rodoviários, percebendo o vencimento constante no anexo II do quadro de pessoal da Lei Complementar nº 01/2010, de 24 de fevereiro de 2010 e alterações posteriores.
Art. 2º - O servidor será considerado estável no Cargo após a habilitação no Estágio Probatório, previsto no Art. 41 da Constituição Federal.
Art. 3º - Fica a Divisão de Recursos Humanos encarregada de proceder às anotações e aos procedimentos administrativos que se façam necessários ao cumprimento do presente Ato.
Art. 4° - Esta Portaria entra em vigor na data de sua publicação, com eficácia a partir de 06 de março de 2025.
Art. 5º - REGISTRE-SE, PUBLIQUE-SE, CUMPRA-SE.
Paço Municipal de Cafezal do Sul, Estado do Paraná, aos 28 dias do mês de fevereiro de 2025.
PEDRO MINORU INOUE
PREFEITO MUNICIPAL

PORTARIA Nº 139/2025, DE 28 DE FEVEREIRO DE 2025
EMENTA: NOMEIA ALTAIR CAMILO PARA O PROVIMENTO DE CARGO PÚBLICO MUNICIPAL E DÁ OUTRAS PROVIDÊNCIAS.
PEDRO MINORU INOUE – Prefeito Municipal de Cafezal do Sul, Estado do Paraná, no uso de suas atribuições legais, e tendo em vista o Concurso Público, aberto através do Edital nº 01/2024, de 05/11/2024, realizado pelo Município no dia 15 de dezembro de 2024; com homologação do resultado final divulgado através do Decreto nº 035/2025, de 30/01/2025 e convocação através do Edital nº 05/2025, de 12/02/2025,
RESOLVE:
Art. 1º - Nomear, a partir de 06 de março de 2025, ALTAIR CAMILO, brasileiro, viúvo, inscrito na CI/RG sob nº 4.885.596-2/PR e CPF sob nº 828.752.009-68, sob o Regime Estatutário, para ocupar o cargo de provimento efetivo de MOTORISTA – NÍVEL IV – 40 horas, ficando lotado na Secretaria Municipal de Educação e Cultura, percebendo o vencimento constante no anexo II do quadro de pessoal da Lei Complementar nº 01/2010, de 24 de fevereiro de 2010 e alterações posteriores.
Art. 2º - O servidor será considerado estável no Cargo após a habilitação no Estágio Probatório, previsto no Art. 41 da Constituição Federal.
Art. 3º - Fica a Divisão de Recursos Humanos encarregada de proceder às anotações e aos procedimentos administrativos que se façam necessários ao cumprimento do presente Ato.
Art. 4° - Esta Portaria entra em vigor na data de sua publicação, com eficácia a partir de 06 de março de 2025.
Art. 5º - REGISTRE-SE, PUBLIQUE-SE, CUMPRA-SE.
Paço Municipal de Cafezal do Sul, Estado do Paraná, aos 28 dias do mês de fevereiro de 2025.
PEDRO MINORU INOUE
PREFEITO MUNICIPAL

PORTARIA Nº 140/2025, DE 28 DE FEVEREIRO DE 2025
EMENTA: NOMEIA MATHEUS DA SILVA LIMA PARA O PROVIMENTO DE CARGO PÚBLICO MUNICIPAL E DÁ OUTRAS PROVIDÊNCIAS.
PEDRO MINORU INOUE – Prefeito Municipal de Cafezal do Sul, Estado do Paraná, no uso de suas atribuições legais, e tendo em vista o Concurso Público, aberto através do Edital nº 01/2024, de 05/11/2024, realizado pelo Município no dia 15 de dezembro de 2024; com homologação do resultado final divulgado através do Decreto nº 035/2025, de 30/01/2025 e convocação através do Edital nº 05/2025, de 12/02/2025,
RESOLVE:
Art. 1º - Nomear, a partir de 06 de março de 2025, MATHEUS DA SILVA LIMA, brasileiro, solteiro, inscrito na CI/RG sob nº 15.342.362-52/BA e CPF sob nº 017.547.615-26, sob o Regime Estatutário, para ocupar o cargo de provimento efetivo de NUTRICIONISTA – 40 horas, ficando lotado na Secretaria Municipal de Educação e Cultura, percebendo o vencimento constante no anexo II do quadro de pessoal da Lei Complementar nº 01/2010, de 24 de fevereiro de 2010 e alterações posteriores.
Art. 2º - O servidor será considerado estável no Cargo após a habilitação no Estágio Probatório, previsto no Art. 41 da Constituição Federal.
Art. 3º - Fica a Divisão de Recursos Humanos encarregada de proceder às anotações e aos procedimentos administrativos que se façam necessários ao cumprimento do presente Ato.
Art. 4° - Esta Portaria entra em vigor na data de sua publicação, com eficácia a partir de 06 de março de 2025.
Art. 5º - REGISTRE-SE, PUBLIQUE-SE, CUMPRA-SE.
Paço Municipal de Cafezal do Sul, Estado do Paraná, aos 28 dias do mês de fevereiro de 2025.
PEDRO MINORU INOUE
PREFEITO MUNICIPAL

PORTARIA Nº 141/2025, DE 28 DE FEVEREIRO DE 2025
EMENTA: NOMEIA GISELE APARECIDA SPADIM PARA O PROVIMENTO DE CARGO PÚBLICO MUNICIPAL E DÁ OUTRAS PROVIDÊNCIAS.
PEDRO

Publicações legais

PREFEITURA MUNICIPAL DE CAFEZAL DO SUL

ESTADO DO PARANÁ

PORTARIA Nº 145/2025, DE 28 DE FEVEREIRO DE 2025
EMENTA: NOMEIA ADRIANA MAIA DE OLIVEIRA COGO PARA O PROVIMENTO DE CARGO PÚBLICO MUNICIPAL E DÁ OUTRAS PROVIDÊNCIAS.
PEDRO MINORU INOUE – Prefeito Municipal de Cafezal do Sul, Estado do Paraná, no uso de suas atribuições legais, e tendo em vista o Concurso Público, aberto através do Edital nº 01/2024, de 05/11/2024, realizado pelo Município no dia 15 de dezembro de 2024; com homologação do resultado final divulgado através do Decreto nº 035/2025, de 30/01/2025 e convocação através do Edital nº 05/2025, de 12/02/2025,
RESOLVE:
Art. 1º - Nomear, a partir de 06 de março de 2025, ADRIANA MAIA DE OLIVEIRA COGO, brasileira, casada, inscrita na CI/RG sob nº 8.105.002-3/PR e CPF sob nº 041.951.949-11, sob o Regime Estatutário, para ocupar o cargo de provimento efetivo de PROFESSORA DE ENSINO FUNDAMENTAL E INFANTIL – 20 horas, ficando lotado na Secretaria Municipal de Educação e Cultura, percebendo o vencimento referente ao Nível C – Classe 1, constante no anexo III da Lei Complementar nº 03/2011, de 04 de março de 2011 e suas alterações (Plano de Carreira e de Remuneração do Magistério Público Municipal).
Art. 2º - O servidor será considerado estável no Cargo após a habilitação no Estágio Probatório, previsto no Art. 41 da Constituição Federal.
Art. 3º - Fica a Divisão de Recursos Humanos encarregada de proceder às anotações e aos procedimentos administrativos que se façam necessários ao cumprimento do presente Ato.
Art. 4° - Esta Portaria entra em vigor na data de sua publicação, com eficácia a partir de 06 de março de 2025.
Art. 5º - REGISTRE-SE, PUBLIQUE-SE, CUMPRA-SE.
Paço Municipal de Cafezal do Sul, Estado do Paraná, aos 28 dias do mês de fevereiro de 2025.
PEDRO MINORU INOUE
PREFEITO MUNICIPAL

PORTARIA Nº 146/2025, DE 28 DE FEVEREIRO DE 2025
EMENTA: NOMEIA ANDRESSA MIRANDOLA PARA O PROVIMENTO DE CARGO PÚBLICO MUNICIPAL E DÁ OUTRAS PROVIDÊNCIAS.
PEDRO MINORU INOUE – Prefeito Municipal de Cafezal do Sul, Estado do Paraná, no uso de suas atribuições legais, e tendo em vista o Concurso Público, aberto através do Edital nº 01/2024, de 05/11/2024, realizado pelo Município no dia 15 de dezembro de 2024; com homologação do resultado final divulgado através do Decreto nº 035/2025, de 30/01/2025 e convocação através do Edital nº 05/2025, de 12/02/2025,
RESOLVE:
Art. 1º - Nomear, a partir de 06 de março de 2025, ANDRESSA MIRANDOLA, brasileira, casada, inscrita na CI/RG sob nº 11.107.863-7/PR e CPF sob nº 092.295.899-85, sob o Regime Estatutário, para ocupar o cargo de provimento efetivo de PROFESSORA DE ENSINO FUNDAMENTAL E INFANTIL – 20 horas, ficando lotado na Secretaria Municipal de Educação e Cultura, percebendo o vencimento referente ao Nível C – Classe 1, constante no anexo III da Lei Complementar nº 03/2011, de 04 de março de 2011 e suas alterações (Plano de Carreira e de Remuneração do Magistério Público Municipal).
Art. 2º - A servidora será considerada estável no Cargo após a habilitação no Estágio Probatório, previsto no Art. 41 da Constituição Federal.
Art. 3º - Fica a Divisão de Recursos Humanos encarregada de proceder às anotações e aos procedimentos administrativos que se façam necessários ao cumprimento do presente Ato.
Art. 4° - Esta Portaria entra em vigor na data de sua publicação, com eficácia a partir de 06 de março de 2025.
Art. 5º - REGISTRE-SE, PUBLIQUE-SE, CUMPRA-SE.
Paço Municipal de Cafezal do Sul, Estado do Paraná, aos 28 dias do mês de fevereiro de 2025.
PEDRO MINORU INOUE
PREFEITO MUNICIPAL

PORTARIA Nº 147/2025, DE 28 DE FEVEREIRO DE 2025
EMENTA: NOMEIA CASSIA CRISTINA DE OLIVEIRA AZARIAS FOSSE PARA O PROVIMENTO DE CARGO PÚBLICO MUNICIPAL E DÁ OUTRAS PROVIDÊNCIAS.
PEDRO MINORU INOUE – Prefeito Municipal de Cafezal do Sul, Estado do Paraná, no uso de suas atribuições legais, e tendo em vista o Concurso Público, aberto através do Edital nº 01/2024, de 05/11/2024, realizado pelo Município no dia 15 de dezembro de 2024; com homologação do resultado final divulgado através do Decreto nº 035/2025, de 30/01/2025 e convocação através do Edital nº 05/2025, de 12/02/2025,
RESOLVE:
Art. 1º - Nomear, a partir de 06 de março de 2025, CASSIA CRISTINA DE OLIVEIRA AZARIAS FOSSE, brasileira, casada, inscrita na CI/RG sob nº 13.286.182-0/PR e CPF sob nº 102.777.649-39, sob o Regime Estatutário, para ocupar o cargo de provimento efetivo de PROFESSORA DE ENSINO FUNDAMENTAL E INFANTIL – 20 horas, ficando lotada na Secretaria Municipal de Educação e Cultura, percebendo o vencimento referente ao Nível C – Classe 1, constante no anexo III da Lei Complementar nº 03/2011, de 04 de março de 2011 e suas alterações (Plano de Carreira e de Remuneração do Magistério Público Municipal).
Art. 2º - A servidora será considerada estável no Cargo após a habilitação no Estágio Probatório, previsto no Art. 41 da Constituição Federal.
Art. 3º - Fica a Divisão de Recursos Humanos encarregada de proceder às anotações e aos procedimentos administrativos que se façam necessários ao cumprimento do presente Ato.
Art. 4° - Esta Portaria entra em vigor na data de sua publicação, com eficácia a partir de 06 de março de 2025.
Art. 5º - REGISTRE-SE, PUBLIQUE-SE, CUMPRA-SE.
Paço Municipal de Cafezal do Sul, Estado do Paraná, aos 28 dias do mês de fevereiro de 2025.
PEDRO MINORU INOUE
PREFEITO MUNICIPAL

PORTARIA Nº 148/2025, DE 28 DE FEVEREIRO DE 2025
EMENTA: NOMEIA LUCIANA RHEA DE CASTRO DELAZARI PARA O PROVIMENTO DE CARGO PÚBLICO MUNICIPAL E DÁ OUTRAS PROVIDÊNCIAS.
PEDRO MINORU INOUE – Prefeito Municipal de Cafezal do Sul, Estado do Paraná, no uso de suas atribuições legais, e tendo em vista o Concurso Público, aberto através do Edital nº 01/2024, de 05/11/2024, realizado pelo Município no dia 15 de dezembro de 2024; com homologação do resultado final divulgado através do Decreto nº 035/2025, de 30/01/2025 e convocação através do Edital nº 05/2025, de 12/02/2025,
RESOLVE:
Art. 1º - Nomear, a partir de 06 de março de 2025, LUCIANA RHEA DE CASTRO DELAZARI, brasileira, casada, inscrita na CI/RG sob nº 7.964.019-0/PR e CPF sob nº 035.975.899-10, sob o Regime Estatutário, para ocupar o cargo de provimento efetivo de PROFESSORA DE ENSINO FUNDAMENTAL E INFANTIL – 20 horas, ficando lotado na Secretaria Municipal de Educação e Cultura, percebendo o vencimento referente ao Nível C – Classe 1, constante no anexo III da Lei Complementar nº 03/2011, de 04 de março de 2011 e suas alterações (Plano de Carreira e de Remuneração do Magistério Público Municipal).
Art. 2º - A servidora será considerada estável no Cargo após a habilitação no Estágio Probatório, previsto no Art. 41 da Constituição Federal.
Art. 3º - Fica a Divisão de Recursos Humanos encarregada de proceder às anotações e aos procedimentos administrativos que se façam necessários ao cumprimento do presente Ato.
Art. 4° - Esta Portaria entra em vigor na data de sua publicação, com eficácia a partir de 06 de março de 2025.
Art. 5º - REGISTRE-SE, PUBLIQUE-SE, CUMPRA-SE.
Paço Municipal de Cafezal do Sul, Estado do Paraná, aos 28 dias do mês de fevereiro de 2025.
PEDRO MINORU INOUE
PREFEITO MUNICIPAL

PORTARIA Nº 149/2025, DE 28 DE FEVEREIRO DE 2025
EMENTA: NOMEIA EDER SILVA CORDEIRO PARA O PROVIMENTO DE CARGO PÚBLICO MUNICIPAL E DÁ OUTRAS PROVIDÊNCIAS.
PEDRO MINORU INOUE – Prefeito Municipal de Cafezal do Sul, Estado do Paraná, no uso de suas atribuições legais, e tendo em vista o Concurso Público, aberto através do Edital nº 01/2024, de 05/11/2024, realizado pelo Município no dia 15 de dezembro de 2024; com homologação do resultado final divulgado através do Decreto nº 035/2025, de 30/01/2025 e convocação através do Edital nº 05/2025, de 12/02/2025,
RESOLVE:
Art. 1º - Nomear, a partir de 06 de março de 2025, EDER SILVA CORDEIRO, brasileiro, solteiro, inscrito na CI/RG sob nº 8.094.306-7/PR e CPF sob nº 007.773.019-46, sob o Regime Estatutário, para ocupar o cargo de provimento efetivo de PROFESSOR DE ENSINO FUNDAMENTAL E INFANTIL – 20 horas, ficando lotado na Secretaria Municipal de Educação e Cultura, percebendo o vencimento referente ao Nível C – Classe 1, constante no anexo III da Lei Complementar nº 03/2011, de 04 de março de 2011 e suas alterações (Plano de Carreira e de Remuneração do Magistério Público Municipal).
Art. 2º - O servidor será considerado estável no Cargo após a habilitação no Estágio Probatório, previsto no Art. 41 da Constituição Federal.
Art. 3º - Fica a Divisão de Recursos Humanos encarregada de proceder às anotações e aos procedimentos administrativos que se façam necessários ao cumprimento do presente Ato.
Art. 4° - Esta Portaria entra em vigor na data de sua publicação, com eficácia a partir de 06 de março de 2025.
Art. 5º - REGISTRE-SE, PUBLIQUE-SE, CUMPRA-SE.
Paço Municipal de Cafezal do Sul, Estado do Paraná, aos 28 dias do mês de fevereiro de 2025.
PEDRO MINORU INOUE
PREFEITO MUNICIPAL

PORTARIA Nº 150/2025, DE 28 DE FEVEREIRO DE 2025
EMENTA: NOMEIA ALESSANDRA SERAFIM NAVACHI COSTA PARA O PROVIMENTO DE CARGO PÚBLICO MUNICIPAL E DÁ OUTRAS PROVIDÊNCIAS.
PEDRO MINORU INOUE – Prefeito Municipal de Cafezal do Sul, Estado do Paraná, no uso de suas atribuições legais, e tendo em vista o Concurso Público, aberto através do Edital nº 01/2024, de 05/11/2024, realizado pelo Município no dia 15 de dezembro de 2024; com homologação do resultado final divulgado através do Decreto nº 035/2025, de 30/01/2025 e convocação através do Edital nº 05/2025, de 12/02/2025,
RESOLVE:
Art. 1º - Nomear, a partir de 06 de março de 2025, ALESSANDRA SERAFIM NAVACHI COSTA, brasileira, casada, inscrita na CI/RG sob nº 7.580.315-0/PR e CPF sob nº 035.724.299-86, sob o Regime Estatutário, para ocupar o cargo de provimento efetivo de PROFESSORA DE ENSINO FUNDAMENTAL E INFANTIL – 20 horas, ficando lotado na Secretaria Municipal de Educação e Cultura, percebendo o vencimento referente ao Nível C – Classe 1, constante no anexo III da Lei Complementar nº 03/2011, de 04 de março de 2011 e suas alterações (Plano de Carreira e de Remuneração do Magistério Público Municipal).
Art. 2º - A servidora será considerada estável no Cargo após a habilitação no Estágio Probatório, previsto no Art. 41 da Constituição Federal.
Art. 3º - Fica a Divisão de Recursos Humanos encarregada de proceder às anotações e aos procedimentos administrativos que se façam necessários ao cumprimento do presente Ato.
Art. 4° - Esta Portaria entra em vigor na data de sua publicação, com eficácia a partir de 06 de março de 2025.
Art. 5º - REGISTRE-SE, PUBLIQUE-SE, CUMPRA-SE.
Paço Municipal de Cafezal do Sul, Estado do Paraná, aos 28 dias do mês de fevereiro de 2025.
PEDRO MINORU INOUE
PREFEITO MUNICIPAL

PORTARIA Nº 127/2025, DE 28 DE FEVEREIRO DE 2025
SÚMULA: EXONERA ROSANGELA APARECIDA VIEIRA DO CARGO DE PROVIMENTO TEMPORÁRIO DE ASSISTENTE SOCIAL, DANDO OUTRAS PROVIDÊNCIAS.
O PREFEITO DO MUNICÍPIO DE CAFEZAL DO SUL, Estado do Paraná, no uso de suas atribuições legais, e considerando o Requerimento de Exoneração protocolado sob nº 71/2025, nesta data,
RESOLVE:
Art. 1º - EXONERAR a Servidora ROSANGELA APARECIDA VIEIRA, brasileira, solteira, inscrita na CI/RG sob nº 46.961.928-4/PR e CPF sob nº 039.937.699-29, do Cargo de Provimento Temporário de ASSISTENTE SOCIAL – 20 horas, lotada na Secretaria Municipal de Ação Social, a partir de 07 de março de 2024.
Art. 2º - Esta Portaria entra em vigor na data de sua publicação, ressalvado o disposto no artigo anterior.
Art. 3º - REGISTRE-SE, PUBLIQUE-SE, CUMPRA-SE.
Paço Municipal de Cafezal do Sul, Estado do Paraná, aos 28 dias do mês de fevereiro de 2025.
PEDRO MINORU INOUE
PREFEITO MUNICIPAL

PORTARIA Nº 151/2025, DE 28 DE FEVEREIRO DE 2025
EMENTA: NOMEIA LUIZA MARQUES DE ALCANTARA PARA O PROVIMENTO DE CARGO PÚBLICO MUNICIPAL E DÁ OUTRAS PROVIDÊNCIAS.
PEDRO MINORU INOUE – Prefeito Municipal de Cafezal do Sul, Estado do Paraná, no uso de suas atribuições legais, e tendo em vista o Concurso Público, aberto através do Edital nº 01/2024, de 05/11/2024, realizado pelo Município no dia 15 de dezembro de 2024; com homologação do resultado final divulgado através do Decreto nº 035/2025, de 30/01/2025 e convocação através do Edital nº 05/2025, de 12/02/2025,
RESOLVE:
Art. 1º - Nomear, a partir de 06 de março de 2025, LUIZA MARQUES DE ALCANTARA, brasileira, solteira, inscrita na CI/RG sob nº 14.267.442-4/PR e CPF sob nº 113.365.199-24, sob o Regime Estatutário, para ocupar o cargo de provimento efetivo de PROFESSORA DO ENSINO INFANTIL – 40 horas, ficando lotado na Secretaria Municipal de Educação e Cultura, percebendo o vencimento referente ao Nível A – Classe 1, constante no anexo III da Lei Complementar nº 03/2011, de 04 de março de 2011 e suas alterações, observada a devida proporcionalidade da carga horária (Plano de Carreira e de Remuneração do Magistério Público Municipal).
Art. 2º - A servidora será considerada estável no Cargo após a habilitação no Estágio Probatório, previsto no Art. 41 da Constituição Federal.
Art. 3º - Fica a Divisão de Recursos Humanos encarregada de proceder às anotações e aos procedimentos administrativos que se façam necessários ao cumprimento do presente Ato.
Art. 4° - Esta Portaria entra em vigor na data de sua publicação, com eficácia a partir de 06 de março de 2025.
Art. 5º - REGISTRE-SE, PUBLIQUE-SE, CUMPRA-SE.
Paço Municipal de Cafezal do Sul, Estado do Paraná, aos 28 dias do mês de fevereiro de 2025.
PEDRO MINORU INOUE
PREFEITO MUNICIPAL

PORTARIA Nº 152/2025, DE 28 DE FEVEREIRO DE 2025
EMENTA: NOMEIA MARISTELA DE ALMEIDA MARQUES PARA O PROVIMENTO DE CARGO PÚBLICO MUNICIPAL E DÁ OUTRAS PROVIDÊNCIAS.
PEDRO MINORU INOUE – Prefeito Municipal de Cafezal do Sul, Estado do Paraná, no uso de suas atribuições legais, e tendo em vista o Concurso Público, aberto através do Edital nº 01/2024, de 05/11/2024, realizado pelo Município no dia 15 de dezembro de 2024; com homologação do resultado final divulgado através do Decreto nº 035/2025, de 30/01/2025 e convocação através do Edital nº 05/2025, de 12/02/2025,
RESOLVE:
Art. 1º - Nomear, a partir de 06 de março de 2025, MARISTELA DE ALMEIDA MARQUES, brasileira, divorciada, inscrita na CI/RG sob nº 4.281.641-8/PR e CPF sob nº 621.608.939-00, sob o Regime Estatutário, para ocupar o cargo de provimento efetivo de PROFESSORA DO ENSINO INFANTIL – 40 horas, ficando lotado na Secretaria Municipal de Educação e Cultura, percebendo o vencimento referente ao Nível C – Classe 1, constante no anexo III da Lei Complementar nº 03/2011, de 04 de março de 2011 e suas alterações, observada a devida proporcionalidade da carga horária (Plano de Carreira e de Remuneração do Magistério Público Municipal).
Art. 2º - A servidora será considerada estável no Cargo após a habilitação no Estágio Probatório, previsto no Art. 41 da Constituição Federal.
Art. 3º - Fica a Divisão de Recursos Humanos encarregada de proceder às anotações e aos procedimentos administrativos que se façam necessários ao cumprimento do presente Ato.
Art. 4° - Esta Portaria entra em vigor na data de sua publicação, com eficácia a partir de 06 de março de 2025.
Art. 5º - REGISTRE-SE, PUBLIQUE-SE, CUMPRA-SE.
Paço Municipal de Cafezal do Sul, Estado do Paraná, aos 28 dias do mês de fevereiro de 2025.
PEDRO MINORU INOUE
PREFEITO MUNICIPAL

PORTARIA Nº 153/2025, DE 28 DE FEVEREIRO DE 2025
EMENTA: NOMEIA CLAUDIA NASCIMBENI THOMAZ PARA O PROVIMENTO DE CARGO PÚBLICO MUNICIPAL E DÁ OUTRAS PROVIDÊNCIAS.
PEDRO MINORU INOUE – Prefeito Municipal de Cafezal do Sul, Estado do Paraná, no uso de suas atribuições legais, e tendo em vista o Concurso Público, aberto através do Edital nº 01/2024, de 05/11/2024, realizado pelo Município no dia 15 de dezembro de 2024; com homologação do resultado final divulgado através do Decreto nº 035/2025, de 30/01/2025 e convocação através do Edital nº 05/2025, de 12/02/2025,
RESOLVE:
Art. 1º - Nomear, a partir de 06 de março de 2025, CLAUDIA NASCIMBENI THOMAZ, brasileira, casada, inscrita na CI/RG sob nº 8.059.512-3/PR e CPF sob nº 041.016.289-20, sob o Regime Estatutário, para ocupar o cargo de provimento efetivo de PROFESSORA DE ENSINO FUNDAMENTAL E INFANTIL – 20 horas, ficando lotada na Secretaria Municipal de Educação e Cultura, percebendo o vencimento referente ao Nível C – Classe 1, constante no anexo III da Lei Complementar nº 03/2011, de 04 de março de 2011 e suas alterações (Plano de Carreira e de Remuneração do Magistério Público Municipal).
Art. 2º - A servidora será considerada estável no Cargo após a habilitação no Estágio Probatório, previsto no Art. 41 da Constituição Federal.
Art. 3º - Fica a Divisão de Recursos Humanos encarregada de proceder às anotações e aos procedimentos administrativos que se façam necessários ao cumprimento do presente Ato.
Art. 4° - Esta Portaria entra em vigor na data de sua publicação, com eficácia a partir de 06 de março de 2025.
Art. 5º - REGISTRE-SE, PUBLIQUE-SE, CUMPRA-SE.
Paço Municipal de Cafezal do Sul, Estado do Paraná, aos 28 dias do mês de fevereiro de 2025.
PEDRO MINORU INOUE
PREFEITO MUNICIPAL

PORTARIA Nº 154/2025, DE 28 DE FEVEREIRO DE 2025
EMENTA: NOMEIA ANDRÉIA MARIA DA SILVA PARA O PROVIMENTO DE CARGO PÚBLICO MUNICIPAL E DÁ OUTRAS PROVIDÊNCIAS.
PEDRO MINORU INOUE – Prefeito Municipal de Cafezal do Sul, Estado do Paraná, no uso de suas atribuições legais, e tendo em vista o Concurso Público, aberto através do Edital nº 01/2024, de 05/11/2024, realizado pelo Município no dia 15 de dezembro de 2024; com homologação do resultado final divulgado através do Decreto nº 035/2025, de 30/01/2025 e convocação através do Edital nº 05/2025, de 12/02/2025,
RESOLVE:
Art. 1º - Nomear, a partir de 06 de março de 2025, ANDRÉIA MARIA DA SILVA, brasileira, casada, inscrita na CI/RG sob nº 9.289.675-7/PR e CPF sob nº 050.538.759-01, sob o Regime Estatutário, para ocupar o cargo de provimento efetivo de PROFESSORA DO ENSINO INFANTIL – 40 horas, ficando lotado na Secretaria Municipal de Educação e Cultura, percebendo o vencimento referente ao Nível C – Classe 1, constante no anexo III da Lei Complementar nº 03/2011, de 04 de março de 2011 e suas alterações, observada a devida proporcionalidade da carga horária (Plano de Carreira e de Remuneração do Magistério Público Municipal).
Art. 2º - A servidora será considerada estável no Cargo após a habilitação no Estágio Probatório, previsto no Art. 41 da Constituição Federal.
Art. 3º - Fica a Divisão de Recursos Humanos encarregada de proceder às anotações e aos procedimentos administrativos que se façam necessários ao cumprimento do presente Ato.
Art. 4° - Esta Portaria entra em vigor na data de sua publicação, com eficácia a partir de 06 de março de 2025.
Art. 5º - REGISTRE-SE, PUBLIQUE-SE, CUMPRA-SE.
Paço Municipal de Cafezal do Sul, Estado do Paraná, aos 28 dias do mês de fevereiro de 2025.
PEDRO MINORU INOUE
PREFEITO MUNICIPAL

PORTARIA Nº 155/2025, DE 28 DE FEVEREIRO DE 2025
EMENTA: NOMEIA MARLUCE SOARES DE SOUSA PARA O PROVIMENTO DE CARGO PÚBLICO MUNICIPAL E DÁ OUTRAS PROVIDÊNCIAS.
PEDRO MINORU INOUE – Prefeito Municipal de Cafezal do Sul, Estado do Paraná, no uso de suas atribuições legais, e tendo em vista o Concurso Público, aberto através do Edital nº 01/2024, de 05/11/2024, realizado pelo Município no dia 15 de dezembro de 2024; com homologação do resultado final divulgado através do Decreto nº 035/2025, de 30/01/2025 e convocação através do Edital nº 05/2025, de 12/02/2025,
RESOLVE:
Art. 1º - Nomear, a partir de 06 de março de 2025, MARLUCE SOARES DE SOUSA, brasileira, divorciada, inscrita na CI/RG sob nº 10.698.677-0/PR e CPF sob nº 074.435.469-20, sob o Regime Estatutário, para ocupar o cargo de provimento efetivo de PROFESSORA DO ENSINO INFANTIL – 40 horas, ficando lotado na Secretaria Municipal de Educação e Cultura, percebendo o vencimento referente ao Nível C – Classe 1, constante no anexo III da Lei Complementar nº 03/2011, de 04 de março de 2011 e suas alterações, observada a devida proporcionalidade da carga horária (Plano de Carreira e de Remuneração do Magistério Público Municipal).
Art. 2º - A servidora será considerada estável no Cargo após a habilitação no Estágio Probatório, previsto no Art. 41 da Constituição Federal.
Art. 3º - Fica a Divisão de Recursos Humanos encarregada de proceder às anotações e aos procedimentos administrativos que se façam necessários ao cumprimento do presente Ato.
Art. 4° - Esta Portaria entra em vigor na data de sua publicação, com eficácia a partir de 06 de março de 2025.
Art. 5º - REGISTRE-SE, PUBLIQUE-SE, CUMPRA-SE.
Paço Municipal de Cafezal do Sul, Estado do Paraná, aos 28 dias do mês de fevereiro de 2025.
PEDRO MINORU INOUE
PREFEITO MUNICIPAL

PORTARIA Nº 156/2025, DE 28 DE FEVEREIRO DE 2025
EMENTA: NOMEIA MARCIA ONORIO DA SILVA BARROS PARA O PROVIMENTO DE CARGO PÚBLICO MUNICIPAL E DÁ OUTRAS PROVIDÊNCIAS.
PEDRO MINORU INOUE – Prefeito Municipal de Cafezal do Sul, Estado do Paraná, no uso de suas atribuições legais, e tendo em vista o Concurso Público, aberto através do Edital nº 01/2024, de 05/11/2024, realizado pelo Município no dia 15 de dezembro de 2024; com homologação do resultado final divulgado através do Decreto nº 035/2025, de 30/01/2025 e convocação através do Edital nº 05/2025, de 12/02/2025,
RESOLVE:
Art. 1º - Nomear, a partir de 06 de março de 2025, MARCIA ONORIO DA SILVA BARROS, brasileira, casada, inscrita na CI/RG sob nº 10.515.103-0/PR e CPF sob nº 077.839.289-94, sob o Regime Estatutário, para ocupar o cargo de provimento efetivo de PROFISSIONAL POLIVALENTE FEMININO – 40 horas, ficando lotada na Secretaria Municipal de Educação e Cultura, percebendo o vencimento constante no anexo II do quadro de pessoal da Lei Complementar nº 01/2010, de 24 de fevereiro de 2010 e alterações posteriores.
Art. 2º - A servidora será considerada estável no Cargo após a habilitação no Estágio Probatório, previsto no Art. 41 da Constituição Federal.
Art. 3º - Fica a Divisão de Recursos Humanos encarregada de proceder às anotações e aos procedimentos administrativos que se façam necessários ao cumprimento do presente Ato.
Art. 4° - Esta Portaria entra em vigor na data de sua publicação, com eficácia a partir de 06 de março de 2025.
Art. 5º - REGISTRE-SE, PUBLIQUE-SE, CUMPRA-SE.
Paço Municipal de Cafezal do Sul, Estado do Paraná, aos 28 dias do mês de fevereiro de 2025.
PEDRO MINORU INOUE
PREFEITO MUNICIPAL

PORTARIA Nº 157/2025, DE 28 DE FEVEREIRO DE 2025
EMENTA: NOMEIA MARISA GOMES DOS SANTOS PARA O PROVIMENTO DE CARGO PÚBLICO MUNICIPAL E DÁ OUTRAS PROVIDÊNCIAS.
PEDRO MINORU INOUE – Prefeito Municipal de Cafezal do Sul, Estado do Paraná, no uso de suas atribuições legais, e tendo em vista o Concurso Público, aberto através do Edital nº 01/2024, de 05/11/2024, realizado pelo Município no dia 15 de dezembro de 2024; com homologação do resultado final divulgado através do Decreto nº 035/2025, de 30/01/2025 e convocação através do Edital nº 05/2025, de 12/02/2025,
RESOLVE:
Art. 1º - Nomear, a partir de 06 de março de 2025, MARISA GOMES DOS SANTOS, brasileira, casada, inscrita na CI/RG sob nº 5.987.281-8/PR e CPF sob nº 706.338.609-30, sob o Regime Estatutário, para ocupar o cargo de provimento efetivo de PROFISSIONAL POLIVALENTE FEMININO – 40 horas, ficando lotada na Secretaria Municipal de Educação e Cultura, percebendo o vencimento constante no anexo II do quadro de pessoal da Lei Complementar nº 01/2010, de 24 de fevereiro de 2010 e alterações posteriores.
Art. 2º - A servidora será considerada estável no Cargo após a habilitação no Estágio Probatório, previsto no Art. 41 da Constituição Federal.
Art. 3º - Fica a Divisão de Recursos Humanos encarregada de proceder às anotações e aos procedimentos administrativos que se façam necessários ao cumprimento do presente Ato.
Art. 4° - Esta Portaria entra em vigor na data de sua publicação, com eficácia a partir de 06 de março de 2025.
Art. 5º - REGISTRE-SE, PUBLIQUE-SE, CUMPRA-SE.
Paço Municipal de Cafezal do Sul, Estado do Paraná, aos 28 dias do mês de fevereiro de 2025.
PEDRO MINORU INOUE
PREFEITO MUNICIPAL

PORTARIA Nº 158/2025, DE 28 DE FEVEREIRO DE 2025
EMENTA: NOMEIA ALEXIA JAYNE BAPTISTA MAZIERI PARA O PROVIMENTO DE CARGO PÚBLICO MUNICIPAL E DÁ OUTRAS PROVIDÊNCIAS.
PEDRO MINORU INOUE – Prefeito Municipal de Cafezal do Sul, Estado do Paraná, no uso de suas atribuições legais, e tendo em vista o Concurso Público, aberto através do Edital nº 01/2024, de 05/11/2024, realizado pelo Município no dia 15 de dezembro de 2024; com homologação do resultado final divulgado através do Decreto nº 035/2025, de 30/01/2025 e convocação através do Edital nº 05/2025, de 12/02/2025,
RESOLVE:
Art. 1º - Nomear, a partir de 06 de março de 2025, ALEXIA JAYNE BAPTISTA MAZIERI, brasileira, solteira, inscrita na CI/RG sob nº 13.026.233-39/PR e CPF sob nº 090.865.739-08, sob o Regime Estatutário, para ocupar o cargo de provimento efetivo de PROFISSIONAL POLIVALENTE FEMININO – 40 horas, ficando lotada na Secretaria Municipal de Educação e Cultura, percebendo o vencimento constante no anexo II do quadro de pessoal da Lei Complementar nº 01/2010, de 24 de fevereiro de 2010 e alterações posteriores.
Art. 2º - A servidora será considerada estável no Cargo após a habilitação no Estágio Probatório, previsto no Art. 41 da Constituição Federal.
Art. 3º - Fica a Divisão de Recursos Humanos encarregada de proceder às anotações e aos procedimentos administrativos que se façam necessários ao cumprimento do presente Ato.
Art. 4° - Esta Portaria entra em vigor na data de sua publicação, com eficácia a partir de 06 de março de 2025.
Art. 5º - REGISTRE-SE, PUBLIQUE-SE, CUMPRA-SE.
Paço Municipal de Cafezal do Sul, Estado do Paraná, aos 28 dias do mês de fevereiro de 2025.
PEDRO MINORU INOUE
PREFEITO MUNICIPAL

PORTARIA Nº 159/2025, DE 28 DE FEVEREIRO DE 2025
EMENTA: NOMEIA MILENE VITÓRIA DA SILVA SENA PARA O PROVIMENTO DE CARGO PÚBLICO MUNICIPAL E DÁ OUTRAS PROVIDÊNCIAS.
PEDRO MINORU INOUE – Prefeito Municipal de Cafezal do Sul, Estado do Paraná, no uso de suas atribuições legais, e tendo em vista o Concurso Público, aberto através do Edital nº 01/2024, de 05/11/2024, realizado pelo Município no dia 15 de dezembro de 2024; com homologação do resultado final divulgado através do Decreto nº 035/2025, de 30/01/2025 e convocação através do Edital nº 05/2025, de 12/02/2025,
RESOLVE:
Art. 1º - Nomear, a partir de 06 de março de 2025, MILENE VITÓRIA DA SILVA SENA, brasileira, solteira, inscrita na CI/RG sob nº 15.764.456-4/PR e CPF sob nº 095.778.109-18, sob o Regime Estatutário, para ocupar o cargo de provimento efetivo de PROFISSIONAL POLIVALENTE FEMININO – 40 horas, ficando lotada na Secretaria Municipal de Educação e Cultura, percebendo o vencimento constante no anexo II do quadro de pessoal da Lei Complementar nº 01/2010, de 24 de fevereiro de 2010 e alterações posteriores.
Art. 2º - A servidora será considerada estável no Cargo após a habilitação no Estágio Probatório, previsto no Art. 41 da Constituição Federal.
Art. 3º - Fica a Divisão de Recursos Humanos encarregada de proceder às anotações e aos procedimentos administrativos que se façam necessários ao cumprimento do presente Ato.
Art. 4° - Esta Portaria entra em vigor na data de sua publicação, com eficácia a partir de 06 de março de 2025.
Art. 5º - REGISTRE-SE, PUBLIQUE-SE, CUMPRA-SE.
Paço Municipal de Cafezal do Sul, Estado do Paraná, aos 28 dias do mês de fevereiro de 2025.
PEDRO MINORU INOUE
PREFEITO MUNICIPAL

PORTARIA Nº 160/2025, DE 28 DE FEVEREIRO DE 2025
EMENTA: NOMEIA THAIS DE OLIVEIRA SALLES PARA O PROVIMENTO DE CARGO PÚBLICO MUNICIPAL E DÁ OUTRAS PROVIDÊNCIAS.
PEDRO MINORU INOUE – Prefeito Municipal de Cafezal do Sul, Estado do Paraná, no uso de suas atribuições legais, e tendo em vista o Concurso Público, aberto através do Edital nº 01/2024, de 05/11/2024, realizado pelo Município no dia 15 de dezembro de 2024; com homologação do resultado final divulgado através do Decreto nº 035/2025, de 30/01/2025 e convocação através do Edital nº 05/2025, de 12/02/2025,
RESOLVE:
Art. 1º - Nomear, a partir de 06 de março de 2025, THAIS DE OLIVEIRA SALLES, brasileira, solteira, inscrita na CI/RG sob nº 10.534.475-9/PR e CPF sob nº 063.536.689-45, sob o Regime Estatutário, para ocupar o cargo de provimento efetivo de PROFISSIONAL POLIVALENTE FEMININO – 40 horas, ficando lotada na Secretaria Municipal de Educação e Cultura, percebendo o vencimento constante no anexo II do quadro de pessoal da Lei Complementar nº 01/2010, de 24 de fevereiro de 2010 e alterações posteriores.
Art. 2º - A servidora será considerada estável no Cargo após a habilitação no Estágio Probatório, previsto no Art. 41 da Constituição Federal.
Art. 3º - Fica a Divisão de Recursos Humanos encarregada de proceder às anotações e aos procedimentos administrativos que se façam necessários ao cumprimento do presente Ato.
Art. 4° - Esta Portaria entra em vigor na data de sua publicação, com eficácia a partir de 06 de março de 2025.
Art. 5º - REGISTRE-SE, PUBLIQUE-SE, CUMPRA-SE.
Paço Municipal de Cafezal do Sul, Estado do Paraná, aos 28 dias do mês de fevereiro de 2025.
PEDRO MINORU INOUE
PREFEITO MUNICIPAL

PORTARIA Nº 161/2025, DE 28 DE FEVEREIRO DE 2025
EMENTA: NOMEIA IZABELA SABRINA DE SOUZA E SILVA DOS SANTOS PARA O PROVIMENTO DE CARGO PÚBLICO MUNICIPAL E DÁ OUTRAS PROVIDÊNCIAS.
PEDRO MINORU INOUE – Prefeito Municipal de Cafezal do Sul, Estado do Paraná, no uso de suas atribuições legais, e tendo em vista o Concurso Público, aberto através do Edital nº 01/2024, de 05/11/2024, realizado pelo Município no dia 15 de dezembro de 2024; com homologação do resultado final divulgado através do Decreto nº 035/2025, de 30/01/2025 e convocação através do Edital nº 05/2025, de 12/02/2025,
RESOLVE:
Art. 1º - Nomear, a partir de 06 de março de 2025, IZABELA SABRINA DE SOUZA E SILVA DOS SANTOS, brasileira, casada, inscrita na CI/RG sob nº 13.001.422-4/PR e CPF sob nº 092.323.879-48, sob o Regime Estatutário, para ocupar o cargo de provimento efetivo de PROFISSIONAL POLIVALENTE FEMININO – 40 horas, ficando lotada na Secretaria Municipal de Educação e Cultura, percebendo o vencimento constante no anexo II do quadro de pessoal da Lei Complementar nº 01/2010, de 24 de fevereiro de 2010 e alterações posteriores.
Art. 2º - A servidora será considerada estável no Cargo após a habilitação no Estágio Probatório, previsto no Art. 41 da Constituição Federal.
Art. 3º - Fica a Divisão de Recursos Humanos encarregada de proceder às anotações e aos procedimentos administrativos que se façam necessários ao cumprimento do presente Ato.
Art. 4° - Esta Portaria entra em vigor na data de sua publicação, com eficácia a partir de 06 de março de 2025.
Art. 5º - REGISTRE-SE, PUBLIQUE-SE, CUMPRA-SE.
Paço Municipal de Cafezal do Sul, Estado do Paraná, aos 28 dias do mês de fevereiro de 2025.
PEDRO MINORU INOUE
PREFEITO MUNICIPAL

PORTARIA Nº 162/2025, DE 28 DE FEVEREIRO DE 2025
EMENTA: NOMEIA NAGGEA RAYANE BARION NUNES PARA O PROVIMENTO DE CARGO PÚBLICO MUNICIPAL E DÁ OUTRAS PROVIDÊNCIAS.
PEDRO MINORU INOUE – Prefeito Municipal de Cafezal do Sul, Estado do Paraná, no uso de su

Publicações legais

leis@ilustrado.com.br

PREFEITURA MUNICIPAL DE CAFEZAL DO SUL

ESTADO DO PARANÁ

PORTARIA Nº 168/2025, DE 28 DE FEVEREIRO DE 2025
EMENTA: NOMEIA HÉLIO HENRIQUE TANGANELLI PARA O PROVIMENTO DE CARGO PÚBLICO MUNICIPAL E DÁ OUTRAS PROVIDÊNCIAS.
PEDRO MINORU INOUE – Prefeito Municipal de Cafezal do Sul, Estado do Paraná, no uso de suas atribuições legais, e tendo em vista o Concurso Público, aberto através do Edital nº 01/2024, de 05/11/2024, realizado pelo Município no dia 15 de dezembro de 2024; com homologação do resultado final divulgado através do Decreto nº 035/2025, de 30/01/2025 e convocação através do Edital nº 05/2025, de 12/02/2025,
RESOLVE:
Art. 1º - Nomear, a partir de 06 de março de 2025, HÉLIO HENRIQUE TANGANELLI, brasileiro, solteiro, inscrito na CI/RG sob nº 12.799.891-4/PR e CPF n.º 086.103.349-37, sob o Regime Estatutário, para ocupar o cargo de provimento efetivo de PROFISSIONAL POLIVALENTE MASCULINO – 40 horas, ficando lotado na Secretaria Municipal de Serviços Públicos e Rodoviários, percebendo o vencimento constante no anexo II do quadro de pessoal da Lei Complementar nº 01/2010, de 24 de fevereiro de 2010 e alterações posteriores.
Art. 2º - O servidor será considerado estável no Cargo após a habilitação no Estágio Probatório, previsto no Art. 41 da Constituição Federal.
Art. 3º - Fica a Divisão de Recursos Humanos encarregada de proceder às anotações e aos procedimentos administrativos que se façam necessários ao cumprimento do presente Ato.
Art. 4° - Esta Portaria entra em vigor na data de sua publicação, com eficácia a partir de 06 de março de 2025.
Art. 5º - REGISTRE-SE, PUBLIQUE-SE, CUMPRA-SE.
Paço Municipal de Cafezal do Sul, Estado do Paraná, aos 28 dias do mês de fevereiro de 2025.
PEDRO MINORU INOUE
PREFEITO MUNICIPAL

PORTARIA Nº 169/2025, DE 28 DE FEVEREIRO DE 2025
EMENTA: NOMEIA FERNANDO FERREIRA DE JESUS PARA O PROVIMENTO DE CARGO PÚBLICO MUNICIPAL E DÁ OUTRAS PROVIDÊNCIAS.
PEDRO MINORU INOUE – Prefeito Municipal de Cafezal do Sul, Estado do Paraná, no uso de suas atribuições legais, e tendo em vista o Concurso Público, aberto através do Edital nº 01/2024, de 05/11/2024, realizado pelo Município no dia 15 de dezembro de 2024; com homologação do resultado final divulgado através do Decreto nº 035/2025, de 30/01/2025 e convocação através do Edital nº 05/2025, de 12/02/2025,
RESOLVE:
Art. 1º - Nomear, a partir de 06 de março de 2025, FERNANDO FERREIRA DE JESUS, brasileiro, casado, inscrito na CI/RG sob nº 7.988.826-5/PR e CPF n.º 038.956.469-97, sob o Regime Estatutário, para ocupar o cargo de provimento efetivo de PROFISSIONAL POLIVALENTE MASCULINO – 40 horas, ficando lotado na Secretaria Municipal de Serviços Públicos e Rodoviários, percebendo o vencimento constante no anexo II do quadro de pessoal da Lei Complementar nº 01/2010, de 24 de fevereiro de 2010 e alterações posteriores.
Art. 2º - O servidor será considerado estável no Cargo após a habilitação no Estágio Probatório, previsto no Art. 41 da Constituição Federal.
Art. 3º - Fica a Divisão de Recursos Humanos encarregada de proceder às anotações e aos procedimentos administrativos que se façam necessários ao cumprimento do presente Ato.
Art. 4° - Esta Portaria entra em vigor na data de sua publicação, com eficácia a partir de 06 de março de 2025.
Art. 5º - REGISTRE-SE, PUBLIQUE-SE, CUMPRA-SE.
Paço Municipal de Cafezal do Sul, Estado do Paraná, aos 28 dias do mês de fevereiro de 2025.
PEDRO MINORU INOUE
PREFEITO MUNICIPAL

PORTARIA Nº 170/2025, DE 28 DE FEVEREIRO DE 2025
EMENTA: NOMEIA JEFFERSON CERQUEIRA DOS SANTOS PARA O PROVIMENTO DE CARGO PÚBLICO MUNICIPAL E DÁ OUTRAS PROVIDÊNCIAS.
PEDRO MINORU INOUE – Prefeito Municipal de Cafezal do Sul, Estado do Paraná, no uso de suas atribuições legais, e tendo em vista o Concurso Público, aberto através do Edital nº 01/2024, de 05/11/2024, realizado pelo Município no dia 15 de dezembro de 2024; com homologação do resultado final divulgado através do Decreto nº 035/2025, de 30/01/2025 e convocação através do Edital nº 05/2025, de 12/02/2025,
RESOLVE:
Art. 1º - Nomear, a partir de 06 de março de 2025, JEFFERSON CERQUEIRA DOS SANTOS, brasileiro, solteiro, inscrito na CI/RG sob nº 22.579.837-93/BA e CPF n.º 097.264.165-31, sob o Regime Estatutário, para ocupar o cargo de provimento efetivo de PROFISSIONAL POLIVALENTE MASCULINO – 40 horas, ficando lotado na Secretaria Municipal de Serviços Públicos e Rodoviários, percebendo o vencimento constante no anexo II do quadro de pessoal da Lei Complementar nº 01/2010, de 24 de fevereiro de 2010 e alterações posteriores.
Art. 2º - O servidor será considerado estável no Cargo após a habilitação no Estágio Probatório, previsto no Art. 41 da Constituição Federal.
Art. 3º - Fica a Divisão de Recursos Humanos encarregada de proceder às anotações e aos procedimentos administrativos que se façam necessários ao cumprimento do presente Ato.
Art. 4° - Esta Portaria entra em vigor na data de sua publicação, com eficácia a partir de 06 de março de 2025.
Art. 5º - REGISTRE-SE, PUBLIQUE-SE, CUMPRA-SE.
Paço Municipal de Cafezal do Sul, Estado do Paraná, aos 28 dias do mês de fevereiro de 2025.
PEDRO MINORU INOUE
PREFEITO MUNICIPAL

PORTARIA Nº 171/2025, DE 28 DE FEVEREIRO DE 2025
EMENTA: NOMEIA PAULO DE SOUZA JUNIOR PARA O PROVIMENTO DE CARGO PÚBLICO MUNICIPAL E DÁ OUTRAS PROVIDÊNCIAS.
PEDRO MINORU INOUE – Prefeito Municipal de Cafezal do Sul, Estado do Paraná, no uso de suas atribuições legais, e tendo em vista o Concurso Público, aberto através do Edital nº 01/2024, de 05/11/2024, realizado pelo Município no dia 15 de dezembro de 2024; com homologação do resultado final divulgado através do Decreto nº 035/2025, de 30/01/2025 e convocação através do Edital nº 05/2025, de 12/02/2025,
RESOLVE:
Art. 1º - Nomear, a partir de 06 de março de 2025, PAULO DE SOUZA JUNIOR, brasileiro, solteiro, inscrito na CI/RG sob nº 14.982.475-8/PR e CPF n.º 072.154.809-17, sob o Regime Estatutário, para ocupar o cargo de provimento efetivo de PROFISSIONAL POLIVALENTE MASCULINO – 40 horas, ficando lotado na Secretaria Municipal de Serviços Públicos e Rodoviários, percebendo o vencimento constante no anexo II do quadro de pessoal da Lei Complementar nº 01/2010, de 24 de fevereiro de 2010 e alterações posteriores.
Art. 2º - O servidor será considerado estável no Cargo após a habilitação no Estágio Probatório, previsto no Art. 41 da Constituição Federal.
Art. 3º - Fica a Divisão de Recursos Humanos encarregada de proceder às anotações e aos procedimentos administrativos que se façam necessários ao cumprimento do presente Ato.
Art. 4° - Esta Portaria entra em vigor na data de sua publicação, com eficácia a partir de 06 de março de 2025.
Art. 5º - REGISTRE-SE, PUBLIQUE-SE, CUMPRA-SE.
Paço Municipal de Cafezal do Sul, Estado do Paraná, aos 28 dias do mês de fevereiro de 2025.
PEDRO MINORU INOUE
PREFEITO MUNICIPAL

PORTARIA Nº 172/2025, DE 28 DE FEVEREIRO DE 2025
EMENTA: NOMEIA ANSELMA PATRICIA SOUZA PARA O PROVIMENTO DE CARGO PÚBLICO MUNICIPAL E DÁ OUTRAS PROVIDÊNCIAS.
PEDRO MINORU INOUE – Prefeito Municipal de Cafezal do Sul, Estado do Paraná, no uso de suas atribuições legais, e tendo em vista o Concurso Público, aberto através do Edital nº 01/2024, de 05/11/2024, realizado pelo Município no dia 15 de dezembro de 2024; com homologação do resultado final divulgado através do Decreto nº 035/2025, de 30/01/2025 e convocação através do Edital nº 05/2025, de 12/02/2025,
RESOLVE:
Art. 1º - Nomear, a partir de 06 de março de 2025, ANSELMA PATRICIA SOUZA, brasileira, solteira, inscrita no Registro Geral-CPF sob nº 056.665.199-80, sob o Regime Estatutário, para ocupar o cargo de provimento efetivo de PSICÓLOGA – 20 horas, ficando lotada na Secretaria Municipal de Ação Social, percebendo o vencimento constante no anexo II do quadro de pessoal da Lei Complementar nº 01/2010, de 24 de fevereiro de 2010 e alterações posteriores.
Art. 2º - A servidora será considerada estável no Cargo após a habilitação no Estágio Probatório, previsto no Art. 41 da Constituição Federal.
Art. 3º - Fica a Divisão de Recursos Humanos encarregada de proceder às anotações e aos procedimentos administrativos que se façam necessários ao cumprimento do presente Ato.
Art. 4° - Esta Portaria entra em vigor na data de sua publicação, com eficácia a partir de 06 de março de 2025.
Art. 5º - REGISTRE-SE, PUBLIQUE-SE, CUMPRA-SE.
Paço Municipal de Cafezal do Sul, Estado do Paraná, aos 28 dias do mês de fevereiro de 2025.
PEDRO MINORU INOUE
PREFEITO MUNICIPAL

PORTARIA Nº 173/2025, DE 28 DE FEVEREIRO DE 2025
EMENTA: NOMEIA HENRIQUE FERNANDO DOMINHASQUIS RODRIGUES PARA O PROVIMENTO DE CARGO PÚBLICO MUNICIPAL E DÁ OUTRAS PROVIDÊNCIAS.
PEDRO MINORU INOUE – Prefeito Municipal de Cafezal do Sul, Estado do Paraná, no uso de suas atribuições legais, e tendo em vista o Concurso Público, aberto através do Edital nº 01/2024, de 05/11/2024, realizado pelo Município no dia 15 de dezembro de 2024; com homologação do resultado final divulgado através do Decreto nº 035/2025, de 30/01/2025 e convocação através do Edital nº 05/2025, de 12/02/2025,
RESOLVE:
Art. 1º - Nomear, a partir de 06 de março de 2025, HENRIQUE FERNANDO DOMINHASQUIS RODRIGUES, brasileiro, solteiro, inscrito no Registro Geral-CPF sob nº 0088.631.519-03, sob o Regime Estatutário, para ocupar o cargo de provimento efetivo de PSICÓLOGO – 40 horas, ficando lotado na Secretaria Municipal de Educação e Cultura, percebendo o vencimento constante no anexo II do quadro de pessoal da Lei Complementar nº 01/2010, de 24 de fevereiro de 2010 e alterações posteriores.
Art. 2º - O servidor será considerado estável no Cargo após a habilitação no Estágio Probatório, previsto no Art. 41 da Constituição Federal.
Art. 3º - Fica a Divisão de Recursos Humanos encarregada de proceder às anotações e aos procedimentos administrativos que se façam necessários ao cumprimento do presente Ato.
Art. 4° - Esta Portaria entra em vigor na data de sua publicação, com eficácia a partir de 06 de março de 2025.
Art. 5º - REGISTRE-SE, PUBLIQUE-SE, CUMPRA-SE.
Paço Municipal de Cafezal do Sul, Estado do Paraná, aos 28 dias do mês de fevereiro de 2025.
PEDRO MINORU INOUE
PREFEITO MUNICIPAL

PORTARIA Nº 174/2025, DE 28 DE FEVEREIRO DE 2025
EMENTA: NOMEIA JHORDAN GENARO BOTITANO PARA O PROVIMENTO DE CARGO PÚBLICO MUNICIPAL E DÁ OUTRAS PROVIDÊNCIAS.
PEDRO MINORU INOUE – Prefeito Municipal de Cafezal do Sul, Estado do Paraná, no uso de suas atribuições legais, e tendo em vista o Concurso Público, aberto através do Edital nº 01/2024, de 05/11/2024, realizado pelo Município no dia 15 de dezembro de 2024; com homologação do resultado final divulgado através do Decreto nº 035/2025, de 30/01/2025 e convocação através do Edital nº 05/2025, de 12/02/2025,
RESOLVE:
Art. 1º - Nomear, a partir de 06 de março de 2025, JHORDAN GENARO BOTITANO, brasileiro, divorciado, inscrito na CI/RG sob nº 10.549.739-3/PR e CPF n.º 081.753.539-02, sob o Regime Estatutário, para ocupar o cargo de provimento efetivo de TÉCNICO EM ENFERMAGEM – 40 horas, ficando lotado na Secretaria Municipal de Educação e Cultura, percebendo o vencimento constante no anexo II do quadro de pessoal da Lei Complementar nº 01/2010, de 24 de fevereiro de 2010 e alterações posteriores.
Art. 2º - O servidor será considerado estável no Cargo após a habilitação no Estágio Probatório, previsto no Art. 41 da Constituição Federal.
Art. 3º - Fica a Divisão de Recursos Humanos encarregada de proceder às anotações e aos procedimentos administrativos que se façam necessários ao cumprimento do presente Ato.
Art. 4° - Esta Portaria entra em vigor na data de sua publicação, com eficácia a partir de 06 de março de 2025.
Art. 5º - REGISTRE-SE, PUBLIQUE-SE, CUMPRA-SE.
Paço Municipal de Cafezal do Sul, Estado do Paraná, aos 28 dias do mês de fevereiro de 2025.
PEDRO MINORU INOUE
PREFEITO MUNICIPAL

PORTARIA Nº 175/2025, DE 28 DE FEVEREIRO DE 2025
EMENTA: NOMEIA QUEILA DE SÁ PIMENTEL RIBEIRO PARA O PROVIMENTO DE CARGO PÚBLICO MUNICIPAL E DÁ OUTRAS PROVIDÊNCIAS.
PEDRO MINORU INOUE – Prefeito Municipal de Cafezal do Sul, Estado do Paraná, no uso de suas atribuições legais, e tendo em vista o Concurso Público, aberto através do Edital nº 01/2024, de 05/11/2024, realizado pelo Município no dia 15 de dezembro de 2024; com homologação do resultado final divulgado através do Decreto nº 035/2025, de 30/01/2025 e convocação através do Edital nº 05/2025, de 12/02/2025,
RESOLVE:
Art. 1º - Nomear, a partir de 06 de março de 2025, QUEILA DE SÁ PIMENTEL RIBEIRO, brasileira, divorciada, inscrita na CI/RG sob nº 44.846.379-9/SP e CPF sob nº 370.912.848-01, sob o Regime Estatutário, para ocupar o cargo de provimento efetivo de TÉCNICA EM ENFERMAGEM – 40 horas, ficando lotada na Secretaria Municipal de Saúde, percebendo o vencimento constante no anexo II do quadro de pessoal da Lei Complementar nº 01/2010, de 24 de fevereiro de 2010 e alterações posteriores.
Art. 2º - A servidora será considerada estável no Cargo após a habilitação no Estágio Probatório, previsto no Art. 41 da Constituição Federal.
Art. 3º - Fica a Divisão de Recursos Humanos encarregada de proceder às anotações e aos procedimentos administrativos que se façam necessários ao cumprimento do presente Ato.
Art. 4° - Esta Portaria entra em vigor na data de sua publicação, com eficácia a partir de 06 de março de 2025.
Art. 5º - REGISTRE-SE, PUBLIQUE-SE, CUMPRA-SE.
Paço Municipal de Cafezal do Sul, Estado do Paraná, aos 28 dias do mês de fevereiro de 2025.
PEDRO MINORU INOUE
PREFEITO MUNICIPAL

PORTARIA Nº 176/2025, DE 28 DE FEVEREIRO DE 2025
EMENTA: NOMEIA JULIANA APARECIDA PEDRIALLI PARA O PROVIMENTO DE CARGO PÚBLICO MUNICIPAL E DÁ OUTRAS PROVIDÊNCIAS.
PEDRO MINORU INOUE – Prefeito Municipal de Cafezal do Sul, Estado do Paraná, no uso de suas atribuições legais, e tendo em vista o Concurso Público, aberto através do Edital nº 01/2024, de 05/11/2024, realizado pelo Município no dia 15 de dezembro de 2024; com homologação do resultado final divulgado através do Decreto nº 035/2025, de 30/01/2025 e convocação através do Edital nº 05/2025, de 12/02/2025,
RESOLVE:
Art. 1º - Nomear, a partir de 06 de março de 2025, JULIANA APARECIDA PEDRIALLI, brasileira, divorciada, inscrita na CI/RG nº 9.690.744-3/PR e CPF nº 050.360.359-76, sob o Regime Estatutário, para ocupar o cargo de provimento efetivo de TÉCNICA EM ENFERMAGEM – 40 horas, ficando lotada na Secretaria Municipal de Saúde, percebendo o vencimento constante no anexo II do quadro de pessoal da Lei Complementar nº 01/2010, de 24 de fevereiro de 2010 e alterações posteriores.
Art. 2º - A servidora será considerada estável no Cargo após a habilitação no Estágio Probatório, previsto no Art. 41 da Constituição Federal.
Art. 3º - Fica a Divisão de Recursos Humanos encarregada de proceder às anotações e aos procedimentos administrativos que se façam necessários ao cumprimento do presente Ato.
Art. 4° - Esta Portaria entra em vigor na data de sua publicação, com eficácia a partir de 06 de março de 2025.
Art. 5º - REGISTRE-SE, PUBLIQUE-SE, CUMPRA-SE.
Paço Municipal de Cafezal do Sul, Estado do Paraná, aos 28 dias do mês de fevereiro de 2025.
PEDRO MINORU INOUE
PREFEITO MUNICIPAL

PORTARIA Nº 177/2025, DE 28 DE FEVEREIRO DE 2025
EMENTA: NOMEIA NIKIELLEN DE SOUZA BARBOZA PARA O PROVIMENTO DE CARGO PÚBLICO MUNICIPAL E DÁ OUTRAS PROVIDÊNCIAS.
PEDRO MINORU INOUE – Prefeito Municipal de Cafezal do Sul, Estado do Paraná, no uso de suas atribuições legais, e tendo em vista o Concurso Público, aberto através do Edital nº 01/2024, de 05/11/2024, realizado pelo Município no dia 15 de dezembro de 2024; com homologação do resultado final divulgado através do Decreto nº 035/2025, de 30/01/2025 e convocação através do Edital nº 05/2025, de 12/02/2025,
RESOLVE:
Art. 1º - Nomear, a partir de 06 de março de 2025, NIKIELLEN DE SOUZA BARBOZA, brasileira, solteira, inscrita na CI/RG nº 14.213.345-8/PR e CPF nº 115.296.479-83, sob o Regime Estatutário, para ocupar o cargo de provimento efetivo de TÉCNICA EM ENFERMAGEM – 40 horas, ficando lotada na Secretaria Municipal de Saúde, percebendo o vencimento constante no anexo II do quadro de pessoal da Lei Complementar nº 01/2010, de 24 de fevereiro de 2010 e alterações posteriores.
Art. 2º - A servidora será considerada estável no Cargo após a habilitação no Estágio Probatório, previsto no Art. 41 da Constituição Federal.
Art. 3º - Fica a Divisão de Recursos Humanos encarregada de proceder às anotações e aos procedimentos administrativos que se façam necessários ao cumprimento do presente Ato.
Art. 4° - Esta Portaria entra em vigor na data de sua publicação, com eficácia a partir de 06 de março de 2025.
Art. 5º - REGISTRE-SE, PUBLIQUE-SE, CUMPRA-SE.
Paço Municipal de Cafezal do Sul, Estado do Paraná, aos 28 dias do mês de fevereiro de 2025.
PEDRO MINORU INOUE
PREFEITO MUNICIPAL

PORTARIA Nº 178/2025, DE 28 DE FEVEREIRO DE 2025
EMENTA: NOMEIA AIRTON DOS SANTOS PARA O PROVIMENTO DE CARGO PÚBLICO MUNICIPAL E DÁ OUTRAS PROVIDÊNCIAS.
PEDRO MINORU INOUE – Prefeito Municipal de Cafezal do Sul, Estado do Paraná, no uso de suas atribuições legais, e tendo em vista o Concurso Público, aberto através do Edital nº 01/2024, de 05/11/2024, realizado pelo Município no dia 15 de dezembro de 2024; com homologação do resultado final divulgado através do Decreto nº 035/2025, de 30/01/2025 e convocação através do Edital nº 05/2025, de 12/02/2025,
RESOLVE:
Art. 1º - Nomear, a partir de 06 de março de 2025, AIRTON DOS SANTOS, brasileiro, casado, inscrito na CI/RG sob nº 55.393.911-7/SP e CPF n.º 272.687.848-21, sob o Regime Estatutário, para ocupar o cargo de provimento efetivo de TRATORISTA – 40 horas, ficando lotado na Secretaria Municipal de Agricultura, Meio Ambiente e Turismo, percebendo o vencimento constante no anexo II do quadro de pessoal da Lei Complementar nº 01/2010, de 24 de fevereiro de 2010 e alterações posteriores.
Art. 2º - O servidor será considerado estável no Cargo após a habilitação no Estágio Probatório, previsto no Art. 41 da Constituição Federal.
Art. 3º - Fica a Divisão de Recursos Humanos encarregada de proceder às anotações e aos procedimentos administrativos que se façam necessários ao cumprimento do presente Ato.
Art. 4° - Esta Portaria entra em vigor na data de sua publicação, com eficácia a partir de 06 de março de 2025.
Art. 5º - REGISTRE-SE, PUBLIQUE-SE, CUMPRA-SE.
Paço Municipal de Cafezal do Sul, Estado do Paraná, aos 28 dias do mês de fevereiro de 2025.
PEDRO MINORU INOUE
PREFEITO MUNICIPAL

PORTARIA Nº 179/2025, DE 28 DE FEVEREIRO DE 2025
EMENTA: NOMEIA CAIO HENRIQUE DOS SANTOS NUNES PARA O PROVIMENTO DE CARGO PÚBLICO MUNICIPAL E DÁ OUTRAS PROVIDÊNCIAS.
PEDRO MINORU INOUE – Prefeito Municipal de Cafezal do Sul, Estado do Paraná, no uso de suas atribuições legais, e tendo em vista o Concurso Público, aberto através do Edital nº 01/2024, de 05/11/2024, realizado pelo Município no dia 15 de dezembro de 2024; com homologação do resultado final divulgado através do Decreto nº 035/2025, de 30/01/2025 e convocação através do Edital nº 05/2025, de 12/02/2025,
RESOLVE:
Art. 1º - Nomear, a partir de 06 de março de 2025, CAIO HENRIQUE DOS SANTOS NUNES, brasileiro, casado, inscrito na CI/RG sob nº 13.176.776-5/PR e CPF n.º 095.469.939-48, sob o Regime Estatutário, para ocupar o cargo de provimento efetivo de VIGILANTE – 40 horas, ficando lotado na Secretaria Municipal de Serviços Públicos e Rodoviários, percebendo o vencimento constante no anexo II do quadro de pessoal da Lei Complementar nº 01/2010, de 24 de fevereiro de 2010 e alterações posteriores.
Art. 2º - O servidor será considerado estável no Cargo após a habilitação no Estágio Probatório, previsto no Art. 41 da Constituição Federal.
Art. 3º - Fica a Divisão de Recursos Humanos encarregada de proceder às anotações e aos procedimentos administrativos que se façam necessários ao cumprimento do presente Ato.
Art. 4° - Esta Portaria entra em vigor na data de sua publicação, com eficácia a partir de 06 de março de 2025.
Art. 5º - REGISTRE-SE, PUBLIQUE-SE, CUMPRA-SE.
Paço Municipal de Cafezal do Sul, Estado do Paraná, aos 28 dias do mês de fevereiro de 2025.
PEDRO MINORU INOUE
PREFEITO MUNICIPAL

PORTARIA Nº 180/2025, DE 28 DE FEVEREIRO DE 2025
EMENTA: NOMEIA FLAVIELITON TANGANELLI PARA O PROVIMENTO DE CARGO PÚBLICO MUNICIPAL E DÁ OUTRAS PROVIDÊNCIAS.
PEDRO MINORU INOUE – Prefeito Municipal de Cafezal do Sul, Estado do Paraná, no uso de suas atribuições legais, e tendo em vista o Concurso Público, aberto através do Edital nº 01/2024, de 05/11/2024, realizado pelo Município no dia 15 de dezembro de 2024; com homologação do resultado final divulgado através do Decreto nº 035/2025, de 30/01/2025 e convocação através do Edital nº 05/2025, de 12/02/2025,
RESOLVE:
Art. 1º - Nomear, a partir de 06 de março de 2025, FLAVIELITON TANGANELLI, brasileiro, solteiro, inscrito na CI/RG sob nº 10.853.566-0/PR e CPF n.º 068.759.599-17, sob o Regime Estatutário, para ocupar o cargo de provimento efetivo de VIGILANTE – 40 horas, ficando lotado na Secretaria Municipal de Saúde, percebendo o vencimento constante no anexo II do quadro de pessoal da Lei Complementar nº 01/2010, de 24 de fevereiro de 2010 e alterações posteriores.
Art. 2º - O servidor será considerado estável no Cargo após a habilitação no Estágio Probatório, previsto no Art. 41 da Constituição Federal.
Art. 3º - Fica a Divisão de Recursos Humanos encarregada de proceder às anotações e aos procedimentos administrativos que se façam necessários ao cumprimento do presente Ato.
Art. 4° - Esta Portaria entra em vigor na data de sua publicação, com eficácia a partir de 06 de março de 2025.
Art. 5º - REGISTRE-SE, PUBLIQUE-SE, CUMPRA-SE.
Paço Municipal de Cafezal do Sul, Estado do Paraná, aos 28 dias do mês de fevereiro de 2025.
PEDRO MINORU INOUE
PREFEITO MUNICIPAL

PORTARIA Nº 181/2025, DE 28 DE FEVEREIRO DE 2025
EMENTA: NOMEIA GABRIEL EMANUEL ARAUJO DA SILVA PARA O PROVIMENTO DE CARGO PÚBLICO MUNICIPAL E DÁ OUTRAS PROVIDÊNCIAS.
PEDRO MINORU INOUE – Prefeito Municipal de Cafezal do Sul, Estado do Paraná, no uso de suas atribuições legais, e tendo em vista o Concurso Público, aberto através do Edital nº 01/2024, de 05/11/2024, realizado pelo Município no dia 15 de dezembro de 2024; com homologação do resultado final divulgado através do Decreto nº 035/2025, de 30/01/2025 e convocação através do Edital nº 05/2025, de 12/02/2025,
RESOLVE:
Art. 1º - Nomear, a partir de 06 de março de 2025, GABRIEL EMANUEL ARAUJO DA SILVA, brasileiro, solteiro, inscrito na CI/RG sob nº 13.488.428-2/PR e CPF sob nº 097.229.119-96, sob o Regime Estatutário, para ocupar o cargo de provimento efetivo de VIGILANTE – 40 horas, ficando lotado na Secretaria Municipal de Serviços Públicos e Rodoviários, percebendo o vencimento constante no anexo II do quadro de pessoal da Lei Complementar nº 01/2010, de 24 de fevereiro de 2010 e alterações posteriores.
Art. 2º - O servidor será considerado estável no Cargo após a habilitação no Estágio Probatório, previsto no Art. 41 da Constituição Federal.
Art. 3º - Fica a Divisão de Recursos Humanos encarregada de proceder às anotações e aos procedimentos administrativos que se façam necessários ao cumprimento do presente Ato.
Art. 4° - Esta Portaria entra em vigor na data de sua publicação, com eficácia a partir de 06 de março de 2025.
Art. 5º - REGISTRE-SE, PUBLIQUE-SE, CUMPRA-SE.
Paço Municipal de Cafezal do Sul, Estado do Paraná, aos 28 dias do mês de fevereiro de 2025.
PEDRO MINORU INOUE
PREFEITO MUNICIPAL

PORTARIA Nº 182/2025, DE 28 DE FEVEREIRO DE 2025
EMENTA: NOMEIA ELISA DOS SANTOS RODRIGUES PARA O PROVIMENTO DE CARGO PÚBLICO MUNICIPAL E DÁ OUTRAS PROVIDÊNCIAS.
PEDRO MINORU INOUE – Prefeito Municipal de Cafezal do Sul, Estado do Paraná, no uso de suas atribuições legais, e tendo em vista o Concurso Público, aberto através do Edital nº 01/2024, de 05/11/2024, realizado pelo Município no dia 15 de dezembro de 2024; com homologação do resultado final divulgado através do Decreto nº 035/2025, de 30/01/2025 e convocação através do Edital nº 06/2025, de 24/02/2025,
RESOLVE:
Art. 1º - Nomear, a partir de 10 de março de 2025, ELISA DOS SANTOS RODRIGUES, brasileira, divorciada, inscrita na CI/RG nº 6.279.877-7/PR e CPF nº 024.769.399-51, sob o Regime Estatutário, para ocupar o cargo de provimento efetivo de ASSISTENTE SOCIAL – 40 horas, ficando lotada na Secretaria Municipal de Ação Social, percebendo o vencimento constante no anexo II do quadro de pessoal da Lei Complementar nº 01/2010, de 24 de fevereiro de 2010 e alterações posteriores.
Art. 2º - A servidora será considerada estável no Cargo após a habilitação no Estágio Probatório, previsto no Art. 41 da Constituição Federal.
Art. 3º - Fica a Divisão de Recursos Humanos encarregada de proceder às anotações e aos procedimentos administrativos que se façam necessários ao cumprimento do presente Ato.
Art. 4° - Esta Portaria entra em vigor na data de sua publicação, com eficácia a partir de 10 de março de 2025.
Art. 5º - REGISTRE-SE, PUBLIQUE-SE, CUMPRA-SE.
Paço Municipal de Cafezal do Sul, Estado do Paraná, aos 28 dias do mês de fevereiro de 2025.
PEDRO MINORU INOUE
PREFEITO MUNICIPAL

PORTARIA Nº 183/2025, DE 28 DE FEVEREIRO DE 2025
EMENTA: NOMEIA ELAINE CREPALDI PARA O PROVIMENTO DE CARGO PÚBLICO MUNICIPAL E DÁ OUTRAS PROVIDÊNCIAS.
PEDRO MINORU INOUE – Prefeito Municipal de Cafezal do Sul, Estado do Paraná, no uso de suas atribuições legais, e tendo em vista o Concurso Público, aberto através do Edital nº 01/2024, de 05/11/2024, realizado pelo Município no dia 15 de dezembro de 2024; com homologação do resultado final divulgado através do Decreto nº 035/2025, de 30/01/2025 e convocação através do Edital nº 06/2025, de 24/02/2025,
RESOLVE:
Art. 1º - Nomear, a partir de 06 de março de 2025, ELAINE CREPALDI, brasileira, solteira, inscrita na CI/RG sob nº 8.980.089-7/PR e CPF sob nº 044.625.659-59, sob o Regime Estatutário, para ocupar o cargo de provimento efetivo de PROFESSORA DE ENSINO FUNDAMENTAL E INFANTIL – 20 horas, ficando lotado na Secretaria Municipal de Educação e Cultura, percebendo o vencimento referente ao Nível B – Classe 1, constante no anexo III da Lei Complementar nº 03/2011, de 04 de março de 2011 e suas alterações (Plano de Carreira e de Remuneração do Magistério Público Municipal).
Art. 2º - A servidora será considerada estável no Cargo após a habilitação no Estágio Probatório, previsto no Art. 41 da Constituição Federal.
Art. 3º - Fica a Divisão de Recursos Humanos encarregada de proceder às anotações e aos procedimentos administrativos que se façam necessários ao cumprimento do presente Ato.
Art. 4° - Esta Portaria entra em vigor na data de sua publicação, com eficácia a partir de 06 de março de 2025.
Art. 5º - REGISTRE-SE, PUBLIQUE-SE, CUMPRA-SE.
Paço Municipal de Cafezal do Sul, Estado do Paraná, aos 28 dias do mês de fevereiro de 2025.
PEDRO MINORU INOUE
PREFEITO MUNICIPAL

PORTARIA Nº 184/2025, DE 28 DE FEVEREIRO DE 2025
EMENTA: NOMEIA RAIANE APRECIDA SARTORE FELIPPUS PARA O PROVIMENTO DE CARGO PÚBLICO MUNICIPAL E DÁ OUTRAS PROVIDÊNCIAS.
PEDRO MINORU INOUE – Prefeito Municipal de Cafezal do Sul, Estado do Paraná, no uso de suas atribuições legais, e tendo em vista o Concurso Público, aberto através do Edital nº 01/2024, de 05/11/2024, realizado pelo Município no dia 15 de dezembro de 2024; com homologação do resultado final divulgado através do Decreto nº 035/2025, de 30/01/2025 e convocação através do Edital nº 06/2025, de 24/02/2025,
RESOLVE:
Art. 1º - Nomear, a partir de 06 de março de 2025, RAIANE APRECIDA SARTORE FELIPPUS, brasileira, casada, inscrita na CI/RG sob nº 15.160.905-8/PR e CPF sob nº 101.158.219-88, sob o Regime Estatutário, para ocupar o cargo de provimento efetivo de PROFESSORA DE ENSINO FUNDAMENTAL E INFANTIL – 20 horas, ficando lotado na Secretaria Municipal de Educação e Cultura, percebendo o vencimento referente ao Nível B – Classe 1, constante no anexo III da Lei Complementar nº 03/2011, de 04 de março de 2011 e suas alterações (Plano de Carreira e de Remuneração do Magistério Público Municipal).
Art. 2º - A servidora será considerada estável no Cargo após a habilitação no Estágio Probatório, previsto no Art. 41 da Constituição Federal.
Art. 3º - Fica a Divisão de Recursos Humanos encarregada de proceder às anotações e aos procedimentos administrativos que se façam necessários ao cumprimento do presente Ato.
Art. 4° - Esta Portaria entra em vigor na data de sua publicação, com eficácia a partir de 06 de março de 2025.
Art. 5º - REGISTRE-SE, PUBLIQUE-SE, CUMPRA-SE.
Paço Municipal de Cafezal do Sul, Estado do Paraná, aos 28 dias do mês de fevereiro de 2025.
PEDRO MINORU INOUE
PREFEITO MUNICIPAL

PORTARIA Nº 185/2025, DE 28 DE FEVEREIRO DE 2025
EMENTA: NOMEIA FRANCILENE DE AGUIAR DA SILVA PARA O PROVIMENTO DE CARGO PÚBLICO MUNICIPAL E DÁ OUTRAS PROVIDÊNCIAS.
PEDRO MINORU INOUE – Prefeito Municipal de Cafezal do Sul, Estado do Paraná, no uso de suas atribuições legais, e tendo em vista o Concurso Público, aberto através do Edital nº 01/2024, de 05/11/2024, realizado pelo Município no dia 15 de dezembro de 2024; com homologação do resultado final divulgado através do Decreto nº 035/2025, de 30/01/2025 e convocação através do Edital nº 06/2025, de 24/02/2025,
RESOLVE:
Art. 1º - Nomear, a partir de 06 de março de 2025, FRANCILENE DE AGUIAR DA SILVA, brasileira, solteira, inscrita na CI/RG sob nº 13.082.831-0/PR e CPF sob nº 106.774.749-46, sob o Regime Estatutário, para ocupar o cargo de provimento efetivo de PROFESSORA DE ENSINO FUNDAMENTAL E INFANTIL – 20 horas, ficando lotado na Secretaria Municipal de Educação e Cultura, percebendo o vencimento referente ao Nível C – Classe 1, constante no anexo III da Lei Complementar nº 03/2011, de 04 de março de 2011 e suas alterações (Plano de Carreira e de Remuneração do Magistério Público Municipal).
Art. 2º - A servidora será considerada estável no Cargo após a habilitação no Estágio Probatório, previsto no Art. 41 da Constituição Federal.
Art. 3º - Fica a Divisão de Recursos Humanos encarregada de proceder às anotações e aos procedimentos administrativos que se façam necessários ao cumprimento do presente Ato.
Art. 4° - Esta Portaria entra em vigor na data de sua publicação, com eficácia a partir de 06 de março de 2025.
Art. 5º - REGISTRE-SE, PUBLIQUE-SE, CUMPRA-SE.
Paço Municipal de Cafezal do Sul, Estado do Paraná, aos 28 dias do mês de fevereiro de 2025.
PEDRO MINORU INOUE
PREFEITO MUNICIPAL

PORTARIA Nº 186/2025, DE 28 DE FEVEREIRO DE 2025
EMENTA: NOMEIA SILVANA ALVES DA SILVA PARA O PROVIMENTO DE CARGO PÚBLICO MUNICIPAL E DÁ OUTRAS PROVIDÊNCIAS.
PEDRO MINORU INOUE – Prefeito Municipal de Cafezal do Sul, Estado do Paraná, no uso de suas atribuições legais, e tendo em vista o Concurso Público, aberto através do Edital nº 01/2024, de 05/11/2024, realizado pelo Município no dia 15 de dezembro de 2024; com homologação do resultado final divulgado através do Decreto nº 035/2025, de 30/01/2025 e convocação através do Edital nº 06/2025, de 24/02/2025,
RESOLVE:
Art. 1º - Nomear, a partir

Publicações legais

PREFEITURA MUNICIPAL DE CAFEZAL DO SUL

ESTADO DO PARANÁ
PORTARIA Nº 192/2025, DE 28 DE FEVEREIRO DE 2025
EMENTA: NOMEIA DANIELE CRISTINA ONESKO PARA O PROVIMENTO DE CARGO PÚBLICO MUNICIPAL E DÁ OUTRAS PROVIDÊNCIAS.
PEDRO MINORU INOUE – Prefeito Municipal de Cafezal do Sul, Estado do Paraná, no uso de suas atribuições legais, e tendo em vista o Concurso Público, aberto através do Edital nº 01/2024, de 05/11/2024, realizado pelo Município no dia 15 de dezembro de 2024; com homologação do resultado final divulgado através do Decreto nº 035/2025, de 30/01/2025 e convocação através do Edital nº 06/2025, de 24/02/2025,
RESOLVE:
Art. 1º - Nomear, a partir de 06 de março de 2025, DANIELE CRISTINA ONESKO, brasileira, solteira, inscrita na CI/RG sob nº 8.119.608-7/PR e CPF sob nº 045.700.189-55, sob o Regime Estatutário, para ocupar o cargo de provimento efetivo de PROFESSORA DE ENSINO FUNDAMENTAL E INFANTIL – 20 horas, ficando lotado na Secretaria Municipal de Educação e Cultura, percebendo o vencimento referente ao Nível C – Classe 1, constante no anexo III da Lei Complementar nº 03/2011, de 04 de março de 2011 e suas alterações (Plano de Carreira e de Remuneração do Magistério Público Municipal).
Art. 2º - A servidora será considerada estável no Cargo após a habilitação no Estágio Probatório, previsto no Art. 41 da Constituição Federal.
Art. 3º - Fica a Divisão de Recursos Humanos encarregada de proceder às anotações e aos procedimentos administrativos que se façam necessários ao cumprimento do presente Ato.
Art. 4° - Esta Portaria entra em vigor na data de sua publicação, com eficácia a partir de 06 de março de 2025.
Art. 5º - REGISTRE-SE, PUBLIQUE-SE, CUMPRA-SE.
Paço Municipal de Cafezal do Sul, Estado do Paraná, aos 28 dias do mês de fevereiro de 2025.
PEDRO MINORU INOUE
PREFEITO MUNICIPAL

PORTARIA Nº 193/2025, DE 28 DE FEVEREIRO DE 2025
EMENTA: NOMEIA DANIELY BELISÁRIO FONSECA DA SILVA PARA O PROVIMENTO DE CARGO PÚBLICO MUNICIPAL E DÁ OUTRAS PROVIDÊNCIAS.
PEDRO MINORU INOUE – Prefeito Municipal de Cafezal do Sul, Estado do Paraná, no uso de suas atribuições legais, e tendo em vista o Concurso Público, aberto através do Edital nº 01/2024, de 05/11/2024, realizado pelo Município no dia 15 de dezembro de 2024; com homologação do resultado final divulgado através do Decreto nº 035/2025, de 30/01/2025 e convocação através do Edital nº 06/2025, de 24/02/2025,
RESOLVE:
Art. 1º - Nomear, a partir de 06 de março de 2025, DANIELY BELISÁRIO FONSECA DA SILVA, brasileira, solteira, inscrita na CI/RG sob nº 13.234.696-8/PR e CPF sob nº 111.007.429-80, sob o Regime Estatutário, para ocupar o cargo de provimento efetivo de PROFESSORA DE ENSINO FUNDAMENTAL E INFANTIL – 20 horas, ficando lotado na Secretaria Municipal de Educação e Cultura, percebendo o vencimento referente ao Nível B – Classe 1, constante no anexo III da Lei Complementar nº 03/2011, de 04 de março de 2011 e suas alterações (Plano de Carreira e de Remuneração do Magistério Público Municipal).
Art. 2º - A servidora será considerada estável no Cargo após a habilitação no Estágio Probatório, previsto no Art. 41 da Constituição Federal.
Art. 3º - Fica a Divisão de Recursos Humanos encarregada de proceder às anotações e aos procedimentos administrativos que se façam necessários ao cumprimento do presente Ato.
Art. 4° - Esta Portaria entra em vigor na data de sua publicação, com eficácia a partir de 06 de março de 2025.
Art. 5º - REGISTRE-SE, PUBLIQUE-SE, CUMPRA-SE.
Paço Municipal de Cafezal do Sul, Estado do Paraná, aos 28 dias do mês de fevereiro de 2025.
PEDRO MINORU INOUE
PREFEITO MUNICIPAL

PORTARIA Nº 194/2025, DE 28 DE FEVEREIRO DE 2025
EMENTA: NOMEIA LEDA MARIA CARDOSO COIMBRA BELLATO PARA O PROVIMENTO DE CARGO PÚBLICO MUNICIPAL E DÁ OUTRAS PROVIDÊNCIAS.
PEDRO MINORU INOUE – Prefeito Municipal de Cafezal do Sul, Estado do Paraná, no uso de suas atribuições legais, e tendo em vista o Concurso Público, aberto através do Edital nº 01/2024, de 05/11/2024, realizado pelo Município no dia 15 de dezembro de 2024; com homologação do resultado final divulgado através do Decreto nº 035/2025, de 30/01/2025 e convocação através do Edital nº 06/2025, de 24/02/2025,
RESOLVE:
Art. 1º - Nomear, a partir de 06 de março de 2025, LEDA MARIA CARDOSO COIMBRA BELLATO, brasileira, casada, inscrita na CI/RG sob nº 16.633.920-0/PR e CPF sob nº 217.013.258-96, sob o Regime Estatutário, para ocupar o cargo de provimento efetivo de PROFESSORA DO ENSINO INFANTIL – 40 horas, ficando lotado na Secretaria Municipal de Educação e Cultura, percebendo o vencimento referente ao Nível B – Classe 1, constante no anexo III da Lei Complementar nº 03/2011, de 04 de março de 2011 e suas alterações, observada a devida proporcionalidade da carga horária (Plano de Carreira e de Remuneração do Magistério Público Municipal).
Art. 2º - A servidora será considerada estável no Cargo após a habilitação no Estágio Probatório, previsto no Art. 41 da Constituição Federal.
Art. 3º - Fica a Divisão de Recursos Humanos encarregada de proceder às anotações e aos procedimentos administrativos que se façam necessários ao cumprimento do presente Ato.
Art. 4° - Esta Portaria entra em vigor na data de sua publicação, com eficácia a partir de 06 de março de 2025.
Art. 5º - REGISTRE-SE, PUBLIQUE-SE, CUMPRA-SE.
Paço Municipal de Cafezal do Sul, Estado do Paraná, aos 28 dias do mês de fevereiro de 2025.
PEDRO MINORU INOUE
PREFEITO MUNICIPAL

PORTARIA Nº 195/2025, DE 28 DE FEVEREIRO DE 2025
EMENTA: NOMEIA ROSIMERE DUTRA FAUSTINO PARA O PROVIMENTO DE CARGO PÚBLICO MUNICIPAL E DÁ OUTRAS PROVIDÊNCIAS.
PEDRO MINORU INOUE – Prefeito Municipal de Cafezal do Sul, Estado do Paraná, no uso de suas atribuições legais, e tendo em vista o Concurso Público, aberto através do Edital nº 01/2024, de 05/11/2024, realizado pelo Município no dia 15 de dezembro de 2024; com homologação do resultado final divulgado através do Decreto nº 035/2025, de 30/01/2025 e convocação através do Edital nº 06/2025, de 24/02/2025,
RESOLVE:
Art. 1º - Nomear, a partir de 06 de março de 2025, ROSIMERE DUTRA FAUSTINO, brasileira, solteira, inscrita no Registro Geral-CPF sob nº 782.728.749-20, sob o Regime Estatutário, para ocupar o cargo de provimento efetivo de PROFISSIONAL POLIVALENTE FEMININO – 40 horas, ficando lotada na Secretaria Municipal de Educação e Cultura, percebendo o vencimento constante no anexo II do quadro de pessoal da Lei Complementar nº 01/2010, de 24 de fevereiro de 2010 e alterações posteriores.
Art. 2º - A servidora será considerada estável no Cargo após a habilitação no Estágio Probatório, previsto no Art. 41 da Constituição Federal.
Art. 3º - Fica a Divisão de Recursos Humanos encarregada de proceder às anotações e aos procedimentos administrativos que se façam necessários ao cumprimento do presente Ato.
Art. 4° - Esta Portaria entra em vigor na data de sua publicação, com eficácia a partir de 06 de março de 2025.
Art. 5º - REGISTRE-SE, PUBLIQUE-SE, CUMPRA-SE.
Paço Municipal de Cafezal do Sul, Estado do Paraná, aos 28 dias do mês de fevereiro de 2025.
PEDRO MINORU INOUE
PREFEITO MUNICIPAL

PORTARIA Nº 196/2025, DE 28 DE FEVEREIRO DE 2025
EMENTA: NOMEIA CLARA ELIZABETE CRISTALDO CENTURION PARA O PROVIMENTO DE CARGO PÚBLICO MUNICIPAL E DÁ OUTRAS PROVIDÊNCIAS.
PEDRO MINORU INOUE – Prefeito Municipal de Cafezal do Sul, Estado do Paraná, no uso de suas atribuições legais, e tendo em vista o Concurso Público, aberto através do Edital nº 01/2024, de 05/11/2024, realizado pelo Município no dia 15 de dezembro de 2024; com homologação do resultado final divulgado através do Decreto nº 035/2025, de 30/01/2025 e convocação através do Edital nº 06/2025, de 24/02/2025,
RESOLVE:
Art. 1º - Nomear, a partir de 06 de março de 2025, CLARA ELIZABETE CRISTALDO CENTURION, brasileira, solteira, inscrita na CI/RG sob nº 15.299.481-8/PR e CPF sob nº 123.194.489-77, sob o Regime Estatutário, para ocupar o cargo de provimento efetivo de PROFISSIONAL POLIVALENTE FEMININO – 40 horas, ficando lotada na Secretaria Municipal de Saúde, percebendo o vencimento constante no anexo II do quadro de pessoal da Lei Complementar nº 01/2010, de 24 de fevereiro de 2010 e alterações posteriores.
Art. 2º - A servidora será considerada estável no Cargo após a habilitação no Estágio Probatório, previsto no Art. 41 da Constituição Federal.
Art. 3º - Fica a Divisão de Recursos Humanos encarregada de proceder às anotações e aos procedimentos administrativos que se façam necessários ao cumprimento do presente Ato.
Art. 4° - Esta Portaria entra em vigor na data de sua publicação, com eficácia a partir de 06 de março de 2025.
Art. 5º - REGISTRE-SE, PUBLIQUE-SE, CUMPRA-SE.
Paço Municipal de Cafezal do Sul, Estado do Paraná, aos 28 dias do mês de fevereiro de 2025.
PEDRO MINORU INOUE
PREFEITO MUNICIPAL

PORTARIA Nº 197/2025, DE 28 DE FEVEREIRO DE 2025
EMENTA: NOMEIA CARLA RAIANE TOMAZINI PARA O PROVIMENTO DE CARGO PÚBLICO MUNICIPAL E DÁ OUTRAS PROVIDÊNCIAS.
PEDRO MINORU INOUE – Prefeito Municipal de Cafezal do Sul, Estado do Paraná, no uso de suas atribuições legais, e tendo em vista o Concurso Público, aberto através do Edital nº 01/2024, de 05/11/2024, realizado pelo Município no dia 15 de dezembro de 2024; com homologação do resultado final divulgado através do Decreto nº 035/2025, de 30/01/2025 e convocação através do Edital nº 06/2025, de 24/02/2025,
RESOLVE:
Art. 1º - Nomear, a partir de 06 de março de 2025, CARLA RAIANE TOMAZINI, brasileira, solteira, inscrita na CI/RG sob nº 13.839.996-6/PR e CPF sob nº 086.994.419-32, sob o Regime Estatutário, para ocupar o cargo de provimento efetivo de PSICÓLOGA – 40 horas, ficando lotada na Secretaria Municipal de Ação Social, percebendo o vencimento constante no anexo II do quadro de pessoal da Lei Complementar nº 01/2010, de 24 de fevereiro de 2010 e alterações posteriores.
Art. 2º - A servidora será considerada estável no Cargo após a habilitação no Estágio Probatório, previsto no Art. 41 da Constituição Federal.
Art. 3º - Fica a Divisão de Recursos Humanos encarregada de proceder às anotações e aos procedimentos administrativos que se façam necessários ao cumprimento do presente Ato.
Art. 4° - Esta Portaria entra em vigor na data de sua publicação, com eficácia a partir de 06 de março de 2025.
Art. 5º - REGISTRE-SE, PUBLIQUE-SE, CUMPRA-SE.
Paço Municipal de Cafezal do Sul, Estado do Paraná, aos 28 dias do mês de fevereiro de 2025.
PEDRO MINORU INOUE
PREFEITO MUNICIPAL

PREFEITURA DE CRUZEIRO DO OESTE

ESTADO DO PARANÁ
DECRETO Nº 126/2025
Anula o procedimento licitatório na modalidade de Pregão Eletrônico nº 125/2024.
O PREFEITO MUNICIPAL DE CRUZEIRO DO OESTE, ESTADO DO PARANÁ, no uso de suas atribuições legais,
CONSIDERANDO o disposto no artigo 71 da Lei Federal nº 14.133, de 01 de abril de 2021 – Lei de Licitações e Contratos, bem como o enunciado das Súmulas 346 e 473, do Supremo Tribunal Federal, segundo os quais aduzem que compete à Administração Pública anular seus próprios atos;
CONSIDERANDO o Memorado de Protocolo nº 2025001248 encaminhado pela Secretaria Municipal de Finanças – Departamento de Compras e Licitações em 11 de março de 2025;
DECRETA:
Art. 1º. Fica ANULADO o Procedimento de Licitação sob a modalidade Pregão Eletrônico, nº 41/2024, em todo o seu teor, que tem por objeto a concessão de direito real de uso de espaço público de forma onerosa do imóvel registrado sob a matrícula nº 11.222, de propriedade deste Município de Cruzeiro do Oeste, visando a anulação por vicio insanável do certame.
Art. 2º. Este Decreto entra em vigor na data de sua publicação.
PAÇO MUNICIPAL, 11 de março de 2025.
ARMANDO CERCI JUNIOR
PREFEITO MUNICIPAL

PREFEITURA MUNICIPAL DE DOURADINA

PORTARIA Nº 152
DE 12 DE MARÇO DE 2025.
SÚMULA: "Concede diárias para cobrir despesas de alimentação e hospedagem.".
O PREFEITO MUNICIPAL DE DOURADINA, no uso de suas atribuições legais, e considerando a Lei Municipal n°. 2.169, de 21 de junho de 2018, bem como alteração promovida através do Decreto nº 53, de 31 de março de 2023, que institui o pagamento de diárias aos servidores públicos municipais para cobrir despesas de alimentação e hospedagem,
RESOLVE:
Art. 1° - CONCEDER 01 (uma) diária no valor de R$ 485,00 (quatrocentos e oitenta e cinco reais), ao Prefeito Municipal Oberdam José de Oliveira, matrícula nº 490, para cobrir despesas com alimentação e hospedagem nos seguintes dias, local e finalidade:
Data Saída/Chegada Horário Destino Motivo
12/03/2025 Saída: 08h00min
Chegada: 22h00min Foz do Iguaçu-Pr "Cerimônia de Anúncio de Investimentos na área da saúde no Estado do Paraná".
I – Na concessão das diárias estão inclusos os períodos de deslocamento do servidor do local de origem até o destino final.
II – O deslocamento entre o local de origem e o destino final será realizado por meio de veículo do Município de Douradina – PR.
Art. 2º - Esta Portaria entra em vigor na data de sua publicação.
Art. 4° - Dê-se ciência, Registre-se, Publique-se e Cumpra-se.
Douradina/PR, 12 de março de 2025.
Oberdam José de Oliveira
Prefeito Municipal

PREFEITURA MUNICIPAL DE ESPERANÇA NOVA

ESTADO DO PARANÁ
PORTARIA Nº. 137/2025
Súmula: Concede Licença Maternidade à servidora Paula Caroline Celestino dos Santos Gouveia e dá outras providências.
O PREFEITO MUNICIPAL DE ESPERANÇA NOVA, ESTADO DO PARANÁ, no uso de suas atribuições legais,
R E S O L V E:
Art. 1º - Conceder Licença Maternidade à servidora Paula Caroline Celestino dos Santos Gouveia, brasileira, portadora do CPF e RG nº 081.333.439-09, ocupante do cargo de Assistente Administrativo, lotada na Manutenção das Atividades de Tesouraria e Finanças, sem prejuízo de seus vencimentos, por um período de 120 (cento e vinte) dias, iniciando em 10/03/2023 a 07/07/2025.
Art. 2º - Esta Portaria entra em vigor na data de sua publicação, retroagindo seus efeitos a partir de 10/03/2025.
Publique-se, Cumpra-se e Arquive-se.
Gabinete do Prefeito Municipal de Esperança Nova, Estado do Paraná, aos doze dias do mês de março do ano de dois mil e vinte e cinco.
Everton Barbieri
Prefeito Municipal

PORTARIA N° 135/2025
SÚMULA: Concede avanço de uma referência a título de Progressão Funcional e dá outras providências.
O Prefeito Municipal de Esperança Nova, Estado do Paraná no uso de suas atribuições legais, e o contido no Art. 18 e seguintes da Lei 500 de 20 de abril de 2011 ainda,
Considerando a nota obtida na avaliação de desempenho realizada em data 12/03/2025 pela comissão competente,
R E S O L V E:
Art. 1º - Conceder aos servidores abaixo relacionados, o avanço de 01 (uma) referência de vencimento a titulo de Progressão Funcional, com base no Artigo 19 da Lei 500/2011, ré enquadrando-os para a referência, constante no anexo I da citada Lei.

NOME	REFERÊNCIA
ALINE RYSKA DA ROCHA	14
ANTONIO CARLOS VIGO	96
GISLAINE NOBRE EZIQUIEL	16
SONIA MARIA FERNANDES DE BRITO ARAUJO	14
RICARDO GONZAGA DOS SANTOS	31

Art. 2º - Esta Portaria entra em vigor na data de sua publicação, retroagindo seus efeitos 01/03/2025.
CERTIFIQUEM-SE, PUBLIQUE-SE E CUMPRA-SE.
Gabinete do Prefeito Municipal de Esperança Nova, Estado do Paraná, aos doze dias do mês de março do ano de dois mil e vinte cinco.
Everton Barbieri
Prefeito Municipal

PORTARIA Nº. 136/2025
Súmula: Concede férias regulamentares ao servidor JULIO CESAR BARALDI DE ANDRADE, e dá outras providências.
O PREFEITO MUNICIPAL DE ESPERANÇA NOVA, ESTADO DO PARANÁ, no uso de suas atribuições legais,
R E S O L V E:
Art. 1º - Conceder férias regulamentares ao servidor JULIO CESAR BARALDI DE ANDRADE, brasileiro, Portador da Carteira de Identidade RG nº 2024531-9, relativas ao período aquisitivo 01/03/2024 a 29/02/2025, por 30 (trinta) dias, devendo entrar em gozo da mesma a partir de 05 de março de 2025.
Art. 2º - Esta Portaria entra em vigor na data de sua publicação. Retroagindo seus efeitos dia 05/03/2025.
Publique-se, Cumpra-se e Arquive-se.
Gabinete do Prefeito Municipal de Esperança Nova, Estado do Paraná, aos doze dias do mês de março do ano de dois mil e vinte e cinco.
Everton Barbieri
Prefeito Municipal

PREFEITURA MUNICIPAL DE FRANCISCO ALVES

ESTADO DO PARANÁ
AVISO DE PREGÃO
PREGÃO ELETRONICO SRP– Nº 012/2025
PROCESSO N° 021/2025
O MUNICÍPIO DE FRANCISCO ALVES, Estado do Paraná, torna público, para conhecimento a quem interessar possa, que de acordo com a legislação em vigor, encontra-se aberta LICITAÇÃO, NA MODALIDADE PREGAO, NA FORMA ELETRONICA, para o seguinte.
OBJETO: A presente licitação visa Implantação do sistema de registro de preços, visando a futura e eventual aquisição de emulsão asfáltica para aplicação nas ruas, avenidas e demais locais do município de Francisco Alves, Estado do Paraná. Em conformidade com as condições, valores, constantes no plano de aplicação, Anexo I, do referido Edital.
TIPO: MENOR PREÇO LOTE.
MODO DE DISPUTA: "aberto"
RECEBIMENTO DAS PROPOSTAS: Até às 08:00 horas do dia 27/03/2025.
ABERTURA E JULGAMENTO DAS PROPOSTAS: Das 08:30 às 09:00 horas do dia 27/03/2025.
INÍCIO DA SESSÃO DE DISPUTA DE PREÇOS: às 09:00 horas do dia 27/03/2025.
VALOR TOTAL DA LICITAÇÃO: R$ 223.896,00 (duzentos e vinte e três mil e oitocentos e noventa e seis reais).
LEGISLAÇÃO APLICÁVEL: Lei 10520/02, Lei 14.133/21, as Leis Complementares nº 123/06, 147/2014, Decreto Federal 10.024/2019 e LEI MUNICIPAL N° 1.146/2022.
O EDITAL ESTARÁ DISPONÍVEL NO SITE DO MUNICÍPIO DE FRANISCO ALVES – http://www.franciscoalves.pr.gov.br–Licitações, ou diretamente no Setor de Licitações e Contratos da Prefeitura Municipal de Francisco Alves, situado à Rua Jorge Ferreira, 627, mediante preenchimento da solicitação de edital.
OUTROS ESCLARECIMENTOS PODERÃO SER FORNECIDOS NA DIVISÃO DE LICITAÇÃO E CONTRATOS, à Rua Jorge Ferreira, 627, FRANCISCO ALVES – PARANÁ, OU ATRAVÉS DO TELEFONE Nº (44) 3643-000.
FRANCISCO ALVES/PR, 13 de janeiro de 2025.
RITA DE CASSIA GONÇALVES DA SILVA PAIVA
SECRETARIO MUNICIPAL DE
AÇÃO SOCIAL
PORTARIA Nº 006/2025

PREFEITURA MUNICIPAL DE FRANCISCO ALVES

ESTADO DO PARANÁ
PORTARIA Nº 119 DE 07 DE MARÇO DE 2025
SÚMULA: "Concede Licença por motivo de doença em pessoa da família."
ALIRIO JOSÉ MISTURA, Prefeito Municipal de Francisco Alves, Estado do Paraná no uso de suas atribuições legais que lhe são conferidas pela Lei Orgânica Municipal e em especial ao Regime Jurídico Único dos Servidores Públicos do Município de Francisco Alves,
 Considerando, o disposto no artigo 96 e seus §, da Lei 248/93 19 de abril de 1993;
 Considerando, o atestado médico emitido por profissional, concedendo atestado a servidor público para acompanhamento de pessoa da Família.
RESOLVE:
Art. 1º - CONCEDER ao servidor ALEANDRO DA SILVA TEIXEIRA, portador da cédula de identidade de nº 9.766.707-1 SESP/PR e do CPF de nº 054.148.249-16, lotado na Secretaria Municipal de Infraestrutura, no cargo de Aux. De Limpeza e Ordem Pública, Licença por Motivo de doença a pessoa da família a ser gozada no período de 28/02/2025 até 29/03/2025.
Art. 2º - Esta Portaria entrará em vigor na data de sua publicação.
Francisco Alves, em 07 de março de 2025, 204º da Independência e 137º da República.
Registre-se, Publique-se, Cumpra-se.
ALÍRIO JOSÉ MISTURA
Prefeito Municipal

PREFEITURA MUNICIPAL DE FRANCISCO ALVES

ESTADO DO PARANÁ
AVISO DE PREGÃO
PREGÃO ELETRONICO SRP– Nº 012/2025
PROCESSO N° 021/2025
O MUNICÍPIO DE FRANCISCO ALVES, Estado do Paraná, torna público, para conhecimento a quem interessar possa, que de acordo com a legislação em vigor, encontra-se aberta LICITAÇÃO, NA MODALIDADE PREGAO, NA FORMA ELETRONICA, para o seguinte.
OBJETO: A presente licitação visa Implantação do sistema de registro de preços, visando a futura e eventual aquisição de emulsão asfáltica para aplicação nas ruas, avenidas e demais locais do município de Francisco Alves, Estado do Paraná. Em conformidade com as condições, valores, constantes no plano de aplicação, Anexo I, do referido Edital.
TIPO: MENOR PREÇO LOTE.
MODO DE DISPUTA: "aberto"
RECEBIMENTO DAS PROPOSTAS: Até às 08:00 horas do dia 27/03/2025.
ABERTURA E JULGAMENTO DAS PROPOSTAS: Das 08:30 às 09:00 horas do dia 27/03/2025.
INÍCIO DA SESSÃO DE DISPUTA DE PREÇOS: às 09:00 horas do dia 27/03/2025.
VALOR TOTAL DA LICITAÇÃO: R$ 538.835,00 (quinhentos e trinta e oito mil, oitocentos e trinta e cinco reais).
LEGISLAÇÃO APLICÁVEL: Lei 10520/02, Lei 14.133/21, as Leis Complementares nº 123/06, 147/2014, Decreto Federal 10.024/2019 e LEI MUNICIPAL N° 1.146/2022.
O EDITAL ESTARÁ DISPONÍVEL NO SITE DO MUNICÍPIO DE FRANISCO ALVES – http://www.franciscoalves.pr.gov.br–Licitações, ou diretamente no Setor de Licitações e Contratos da Prefeitura Municipal de Francisco Alves, situado à Rua Jorge Ferreira, 627, mediante preenchimento da solicitação de edital.
OUTROS ESCLARECIMENTOS PODERÃO SER FORNECIDOS NA DIVISÃO DE LICITAÇÃO E CONTRATOS, à Rua Jorge Ferreira, 627, FRANCISCO ALVES – PARANÁ, OU ATRAVÉS DO TELEFONE Nº (44) 3643-000.
FRANCISCO ALVES/PR, 12 de março de 2025.
LUIZ VINICIUS ERCULANO
SECRETARIO MUNICIPAL DE
INFRAESTRUTURA
PORTARIA Nº 054/2025

PREFEITURA MUNICIPAL DE FRANCISCO ALVES

ESTADO DO PARANÁ
AVISO DE CONVOCAÇÃO DO SEGUNDO COLOCADO
PREGÃO ELETRÔNICO Nº 013/2024
PROCESSO ADMINISTRATIVO Nº 021/2024
Modalidade: PREGÃO ELETRÔNICO Nº 013/2024
Objeto: A presente licitação contratação de prestação de serviços de transporte escolar, com veículos que não possuam ano de fabricação inferior a 2005, com capacidade mínima de 09 (nove) passageiros com fornecimento de combustíveis, acessórios e mão de obra com manutenção dos veículos, e mais motorista, destinados aos seguintes serviços: Uso dos Veículos para transporte de alunos do (ensino fundamental) para ano letivo de 2024; Estado do Paraná, tudo em conformidade com a planilha de itinerário de transporte escolar municipal dos educando e de educadores na sede e nos distritos limites do município e demais transporte intermunicipal para uso do município de Francisco Alves, Estado do Paraná.
O MUNICÍPIO DE FRANCISCO ALVES, ESTADO DO PARANÁ, neste ato representado pelo Prefeito Municipal Sr. Alirio José Mistura, através da Secretaria Municipal de Educação e Cultura, e Comissão de Pregoeiro e Equipe de Apoio, TORNA PÚBLICO que em face a rescisão do Contrato nº 029/2024, com Iago Alexandre Comandoli Filipini, inscrito no CNPJ nº 55.190.721/0001-01, sendo assim CONVOCA o licitante remanescente, na ordem de classificação, VALDIR TESTI 55461425968, CNPJ nº 46.765.736/0001-51, classificada em 2º lugar no certame, que se no caso aceitar a assumir o item no valor que se encontrava Contrato nº 029/2024, para que envie, sua documentação de habilitação atualizada para análise da comissão e pregoeiro.
FRANCISCO ALVES/PR, 12 de março de 2025.
DANIEL DOS S. T. CHAMORRO
Pregoeiro
Portaria n°013/2025

PREFEITURA MUNICIPAL DE FRANCISCO ALVES

ESTADO DO PARANÁ
LEI MUNICIPAL Nº 1.278/2025
12/03/2025
SUMULA: "Dispõe sobre a alteração do artigo 254 do Código Tributário Municipal, que trata da cobrança de multa e juros de mora sobre tributos municipais em atraso".
A CÂMARA MUNICIPAL DE FRANCISCO ALVES, Estado do Paraná, APROVOU E EU PREFEITO MUNICIPAL, SANCIONO A SEGUINTE LEI:
Art. 1º O artigo 254, incisos I e II, do Código Tributário Municipal passa a vigorar com a seguinte redação:
"Art. 254 - A falta de pagamento do débito tributário nos respectivos prazos de vencimento, independentemente de ação fiscal, importará na cobrança em conjunto dos seguintes acréscimos:
I – multa de 10% (dez por cento) sobre o valor do tributo devido, aplicada automaticamente no primeiro dia subsequente ao vencimento;
II – juros de mora de 0,033% (trinta e três milésimos por cento) ao dia, contados a partir do dia seguinte ao vencimento até a data do efetivo pagamento."
Art. 2º Esta Lei entra em vigor na data de sua publicação, revogando-se as disposições em contrário.
Francisco Alves, em 12 de março de 2025, 204º Independência e 137º da Republica.
ALÍRIO JOSÉ MISTURA
Prefeito Municipal

MUNICÍPIO DE GUAÍRA

ESTADO DO PARANÁ
ADITIVO CONTRATUAL Nº 045/2025
Extrato do Primeiro Termo Aditivo ao Contrato de Prestação de Serviços nº 168/2024, da Inexigibilidade de Licitação nº 001/2024, Chamamento Público nº 001/2024
Contratante: MUNICIPIO DE GUAIRA, CNPJ nº 77.857.183/0001-90
Contratada: LABORATÓRIO SÃO FRANCISCO LTDA, CNPJ nº 07.699.527/0005-29
Objeto do Contrato: Prestação dos serviços ambulatorial e/ou de apoio diagnóstico e terapêutico, (execução de exames) nos termos do Programa Municipal de Apoio aos Serviços de Internamentos, Ambulatoriais, de Diagnósticos e Terapias – SIADT, instituído pelo Decreto Municipal 295, de 27/09/2016.
Objetivo do Aditivo: o objetivo do presente aditivo é a prorrogação do prazo de vigência e valor do Contrato de Prestação de Serviços nº 168/2024.
Fundamentação: nos termos do art. 107 da Lei Federal nº 14.133/2021.
Da prorrogação do prazo de vigência: Fica prorrogado o prazo de vigência do presente contrato por mais 12 (doze) meses, de 11 de março de 2025 até 11 de março de 2026.
Do Valor Contratual: Estima-se para a execução do presente Contrato a importância anual de R$ 96.000,00 (noventa e seis mil reais), referente aos atendimentos ambulatorial de média e alta complexidade da tabela SUS, que serão custeados pelo Fundo Nacional de Saúde, efetivamente prestados, reconhecidos, atestados e processados pela CONTRATANTE, até o limite constante na Ficha de Programação Orçamentária - FPO anexa parte integrante deste instrumento, ou seja, estima-se a importância mensal de R$ 8.000,00 (oito mil reais).
Permanecem inalteradas as demais cláusulas do Contrato original.
Guaíra, Paraná, 11 de março de 2025.
GILEADE GABRIEL OSTI
Prefeito Municipal

ADITIVO CONTRATUAL Nº 046/2025
Extrato do Segundo Termo Aditivo ao Contrato de Prestação de Serviços nº 095/2023, da Inexigibilidade de Licitação nº 023/2023
Contratante: MUNICIPIO DE GUAIRA, CNPJ nº 77.857.183/0001-90
Contratada: CONSULFARMA - INFORMÁTICA E ASSESSORIA EM SAÚDE LTDA, CNPJ nº 03.191.328/0001-20
Objeto do Contrato: Contratação da empresa CONSULFARMA - INFORMÁTICA E ASSESSORIA EM SAÚDE LTDA, que será responsável pela consultoria e assessoria em Saúde Pública e Gestão da Informação bem como o licenciamento e manutenção do software.
Objetivo do Aditivo: O objetivo do presente aditivo é a prorrogação do prazo de vigência e reajuste do valor do Contrato de Prestação de Serviços nº 095/2023.
Da prorrogação do prazo de vigência: Fica Prorrogado o prazo de Vigência do contrato por mais 12 (doze) meses, ou seja, de 11 de março de 2025 até 11 de março de 2026.
Do valor contratual: A Contratante pagará à Contratada, pelo período aditado, o valor total máximo, reajustado conforme o INPC (IBGE), de R$ 180.970,20 (cento e oitenta mil, novecentos e setenta reais e vinte centavos).
Permanecem inalteradas as demais cláusulas do Contrato original.
Guaíra, Paraná, 11 de março de 2025.
GILEADE GABRIEL OSTI
Prefeito Municipal

AVISO DE HABILITAÇÃO
CHAMAMENTO PÚBLICO N° 015/2024
OBJETO: Credenciamento de pessoas físicas ou jurídicas, visando a seleção de artistas locais interessados, para futura e eventual contratação de prestação de serviços artísticos de espetáculos, workshops, show e produções artísticas nas modalidades de artes cênicas, teatro, dança, circo, música, DJ performance, artes visuais e artes integradas, "AO VIVO" em formato presencial ou digital de acordo com a necessidade da Secretaria Municipal de Turismo Esporte e Cultura, doravante denominada SEMTEC, para realização dos eventos organizados ou apoiados pelo Município de Guaíra-PR, nos termos da Lei Municipal nº 1.890/2014.
A Comissão Permanente de Licitações, em conjunto com a Comissão de Credenciamento e Análise de Propostas Artísticas, torna público, para o conhecimento dos interessados, que a empresa ANTONIO CARVALHO DA SILVA 66225060944, inscrita no CNPJ nº 36.535.564/0001-76, apresentou documentos para credenciamento junto ao Edital de Chamamento Público nº 015/2024, no qual propôs o projeto intitulado "Show de Samba e Pagode", na categoria "Show" e foi declarada HABILITADA perante o certame, por apresentar toda documentação exigida em conformidade com o Edital.
Demais informações: na Diretoria de Compras e Licitações ou na Diretoria de Cultura, de segunda a sexta-feira, em horário normal de expediente, através dos telefones (44) 3642-9924 ou (44) 3642-4426.
E-mail: compras@guaira.pr.gov.br.
Publique-se.
Guaíra (PR), em 12 de março de 2025.
Comissão de Credenciamento e Análise de Propostas Artísticas
EMANUELLE MARIA BAGATIN
MIRIELE TATIANE BASTOS
ZELIA GLADIS ZANELATTO

MUNICÍPIO DE GUAÍRA

ESTADO DO PARANÁ
EXTRATO DA ATA DE REGISTRO DE PREÇOS Nº 173/2025
Pregão Eletrônico nº 004/2025
Processo Administrativo nº 002/2025
Contratante: MUNICÍPIO DE GUAÍRA, CNPJ nº 77.857.183/0001-90
Detentora da Ata: EPINET COMERCIO DE EQUIPAMENTOS DE PROTECAO LTDA, CNPJ nº 14.984.352/0001-33
Objeto da Ata: Sistema de Registro de Preços (SRP), para futura e eventual aquisição de cones e barreiras de sinalização para serem utilizados em atividades de controle de trânsito, sinalização temporária e demais operações relacionadas.
Valor Total: R$ 16.725,00 (dezesseis mil e setecentos e vinte e cinco reais).
Prazo de Vigência: O prazo de vigência da contratação é de 12 (doze) meses, contado da assinatura do presente instrumento, prorrogável na forma da Lei n° 14.133/2021.
Data de Assinatura: 12 de março de 2025.
Foro: Guaíra – Paraná.
Guaíra, Paraná, 12 de março de 2025.
GILEADE GABRIEL OSTI
Prefeito Municipal

EXTRATO DA ATA DE REGISTRO DE PREÇOS Nº 174/2025
Pregão Eletrônico nº 004/2025
Processo Administrativo nº 002/2025
Contratante: MUNICÍPIO DE GUAÍRA, CNPJ nº 77.857.183/0001-90
Detentora da Ata: BLUSAFE EQUIPAMENTOS DE PROTECAO INDIVIDUAL LTDA, CNPJ nº 36.091.140/0001-60
Objeto da Ata: Sistema de Registro de Preços (SRP), para futura e eventual aquisição de cones e barreiras de sinalização para serem utilizados em atividades de controle de trânsito, sinalização temporária e demais operações relacionadas.
Valor Total: R$ 8.001,00 (oito mil e um reais).
Prazo de Vigência: O prazo de vigência da contratação é de 12 (doze) meses, contado da assinatura do presente instrumento, prorrogável na forma da Lei n° 14.133/2021.
Data de Assinatura: 12 de março de 2025.
Foro: Guaíra – Paraná.
Guaíra, Paraná, 12 de março de 2025.
GILEADE GABRIEL OSTI
Prefeito Municipal

EXTRATO DA ATA DE REGISTRO DE PREÇOS Nº 175/2025
Pregão Eletrônico nº 004/2025
Processo Administrativo nº 002/2025
Contratante: MUNICÍPIO DE GUAÍRA, CNPJ nº 77.857.183/0001-90
Detentora da Ata: CITY CLEAN COM. EQUIPAMENTOS LTDA, CNPJ nº 48.256.518/0001-17
Objeto da Ata: Sistema de Registro de Preços (SRP), para futura e eventual aquisição de cones e barreiras de sinalização para serem utilizados em atividades de controle de trânsito, sinalização temporária e demais operações relacionadas.
Valor Total: R$ 50.570,00 (cinquenta mil e quinhentos e setenta reais).
Prazo de Vigência: O prazo de vigência da contratação é de 12 (doze) meses, contado da assinatura do presente instrumento, prorrogável na forma da Lei n° 14.133/2021.
Data de Assinatura: 12 de março de 2025.
Foro: Guaíra – Paraná.
Guaíra, Paraná, 12 de março de 2025.
GILEADE GABRIEL OSTI
Prefeito Municipal

EXTRATO DO CON

Publicações legais

leis@ilustrado.com.br

PREFEITURA MUNICIPAL DE FRANCISCO ALVES

ESTADO DO PARANÁ
LEI MUNICIPAL Nº 1.277/2025
12/03/2025
SÚMULA: "Autoriza a alienação de veículos, equipamentos e maquinários patrimônio municipal e dá outras providências."
A CÂMARA MUNICIPAL DE FRANCISCO ALVES, Estado do Paraná, APROVOU E EU PREFEITO MUNICIPAL, SANCIONO A SEGUINTE LEI:
Art. 1º. - Fica a Chefe do Pode Executivo Municipal, autorizado a alienar, através de leilão público, dos veículos, equipamentos, maquinários e sucatas, inservíveis e em desuso, indicados no anexo I da presente Lei, pertencentes ao Município de Francisco Alves, devendo todo o saldo apurado com a referida alienação, deve ser utilizado para aquisição de veículos e/ou máquinas, bem como, para aquisição de outros bens capitais, observando o procedimento na Lei Federal nº 8.666/1993, e demais disposições pertinentes à matéria.
Parágrafo primeiro: A autorização de que trata o caput deste artigo, decorre do fato de que os veículos, equipamentos, maquinários e sucatas que são inservíveis ao serviço público.
Parágrafo segundo: A alienação de que trata o artigo 1º desta lei, será exclusivamente à vista, mediante recolhimento dos valores através do documento de arrecadação emitido pelo município.
Art. 2º. Cada veículo, equipamentos, maquinários e/ou sucata, para fins de leilão, será considerado um lote e, o valor mínimo de alienação deverá ter por base o relatório da Comissão de Avaliação, transportado para item específico dos anexos I, da presente Lei.
Art. 3º - Fica o município de Francisco Alves autorizado a instituir o leiloeiro próprio, em consonância com o Art. 53 Lei Federal nº 8.666/1993, no caso de não haver ainda a referida constituição.
Art. 4º - Fica autorizado o Poder Executivo Municipal a proceder à alienação dos bens constantes no anexo I, da presente Lei, pelo maior lance, igual ou superior ao valor da avaliação, assim como a suspender a venda, se assim julgar conveniente.
Art. 5º - As despesas decorrentes com a execução da presente Lei correrão por conta das dotações próprias do orçamento vigente, suplementadas se insuficientes.
Art. 6º - As despesas decorrentes com remoção, transferências de propriedade, e outras que se fizerem necessárias, correrão por conta do Arrematante.
Art. 7° - Esta Lei entrará em vigor na data de sua publicação.
Francisco Alves, em 12 de março de 2025, 204º da Independência e 137º da República.
ALIRIO JOSÉ MISTURA
Prefeito Municipal

ANEXO I – PARTE INTEGRANTE DA LEI MUNICIPAL Nº 1.277/2025

Francisco Alves, 12 de março de 2025.

Relação dos veículos e sucatas, avaliados com seus respectivos valores considerando o mínimo do mercado, conforme segue:

TIPO	DESCRIÇÃO
1 VEICULOS R$ 50.000,00	Renavam: 0045.883589-7 · Chassi: WV1DB42H6CA038889 · Placa: AVF-1J33 · Marca/Modelo: I/VW AMAROK CD 4X4 HIGH · Município: FRANCISCO ALVES / PR · Ano de fabricação/modelo: 2011/2012 · Combustível: DIESEL · Cor: BRANCA · Categoria: OFICIAL · Espécie/Tipo: ESPECIAL / CAMINHONETE · Situação do veículo: VIGENTE (EM CIRCULACAO) · Tipo de Financiamento/ Restrição: NÃO HÁ
2 VEICULOS R$ 25.000,00	Renavam: 0123.126640-0 · Chassi: 9BD197104H8409025 · Placa: RHU-8D84 · Marca/Modelo: FIAT/SIENA 1.4 · Município: FRANCISCO ALVES / PR · Ano de fabricação/modelo: 2021/2021 · Combustível: ALCOOL/GASOLINA · Cor: BRANCA · Categoria: OFICIAL · Espécie/Tipo: PASSAGEIRO / AUTOMOVEL · Situação do veículo: VIGENTE (EM CIRCULACAO) · Tipo de Financiamento/ Restrição: NÃO HÁ
3 VEICULOS R$ 18.960,00	Renavam: 0116.089232-0 · Chassi: 9BD195B4HJ631654 · Placa: BCC-3586 · Marca/Modelo: FIAT/UNO DRIVE 1.0 · Município: FRANCISCO ALVES / PR · Ano de fabricação/modelo: 2017/2018 · Combustível: ALCOOL/GASOLINA · Cor: VERMELHA · Categoria: OFICIAL · Espécie/Tipo: PASSAGEIRO / AUTOMOVEL · Situação do veículo: VIGENTE (EM CIRCULACAO) · Tipo de Financiamento/ Restrição: NÃO HÁ
4 VEICULOS R$ 130.000,00,00	Renavam: 0098.805578-3 · Chassi: 9BVAS0GCX9E745124 · Placa: MFM-4H16 · Marca/Modelo: VOLVO/FH 400 6X2T · Município: FRANCISCO ALVES / PR · Ano de fabricação/modelo: 2008/2009 · Combustível: DIESEL · Cor: BRANCA · Categoria: OFICIAL · Espécie/Tipo: TRACAO / CAMINHAO TRATOR · Situação do veículo: VIGENTE (EM CIRCULACAO) · Tipo de Financiamento/ Restrição: NÃO HÁ
5 VEICULOS R$ 10.000,00	Renavam: 0051.224640-8 · Chassi: 9BFZF55A4D8458819 · Placa: MLX-4D41 · Marca/Modelo: FORD/FIESTA FLEX · Município: FRANCISCO ALVES / PR · Ano de fabricação/modelo: 2013/2013 · Combustível: ALCOOL/GASOLINA · Cor: BRANCA · Categoria: OFICIAL · Espécie/Tipo: PASSAGEIRO / AUTOMOVEL · Situação do veículo: VIGENTE (EM CIRCULACAO) · Tipo de Financiamento/ Restrição: NÃO HÁ

6 VEICULOS R$ 60.000,00	Renavam: 0042.266097-7 · Chassi: 9BSK4X42BK3467726 · Placa: KBQ-8163 · Marca/Modelo: SCANIA/K112 CL · Município: FRANCISCO ALVES / PR · Ano de fabricação/modelo: 1989/1989 · Combustível: DIESEL · Cor: PRATA · Categoria: OFICIAL · Espécie/Tipo: PASSAGEIRO / ONIBUS · Situação do veículo: VIGENTE (EM CIRCULACAO) · Tipo de Financiamento/ Restrição: NÃO HÁ · Resumo · Licenciamento · Multas · Emissão Licenciamento · Segurança Veicular · Financiamento · Outros
7 Maquinários R$ 28.000,00 Carreta	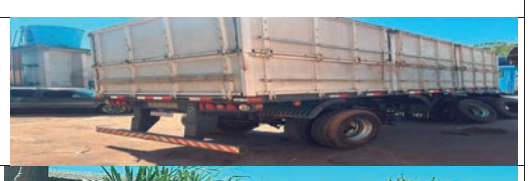
8 Maquinário R$ 3.000,00 Carreta de Trator	
9 Maquinário R$ 50. 000,00 **Trator CASE Farmall 95 – Ano 2015**	
10 Maquinário R$ 50. 000,00 **Rolo Catterpillar**	
11 SUCATA R$ 1.000,00	
12 SUCATA R$ 500,00	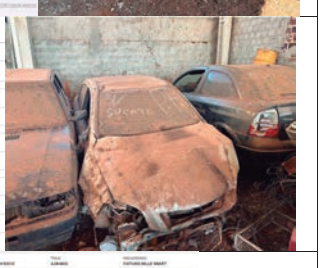
13 SUCATA R$ 500,00	
14 SUCATA R$ 10.000,00	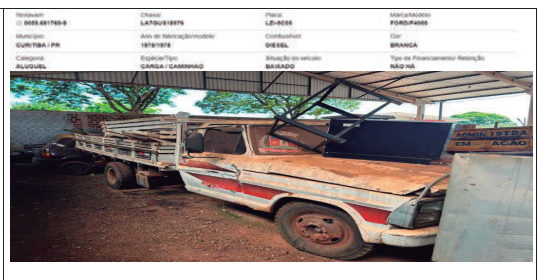
15 SUCATA R$ 10.000,00	

PREFEITURA MUNICIPAL DE FRANCISCO ALVES

ESTADO DO PARANÁ
LEI MUNICIPAL Nº 1.279/2025
12/03/2025
SUMULA: "Desafeta/Altera a destinação das Áreas de domínio públicos, e dá outras providências".
A CÂMARA MUNICIPAL DE FRANCISCO ALVES, Estado do Paraná, APROVOU E EU PREFEITO MUNICIPAL, SANCIONO A SEGUINTE LEI:
Art. 1°. Fica desafetada parte da Avenida João Cortez Capel, com área de 3.320, 00m 2, no perímetro que confronta com a quadra de terras sob nº 69-A sob matricula nº 13.304, com área de 29.700,00m 2.
Art. 2°. Fica alterada a destinação da área desafetada no Art. 1º, passando a área desafetada de 3.320,00m 2 , a compor a área de terras da matricula nº 13.304, Lote 69-A com área de 29.700,00m 2, somando um total de área de terras de 33.020, 00m 2, conforme croqui anexo.
Art. 3º Esta Lei entra em vigor na data de sua publicação, revogando-se as disposições em contrário.
Francisco Alves, em 12 de março de 2025, 204º Independência e 137º da Republica.
ALÍRIO JOSÉ MISTURA
Prefeito Municipal

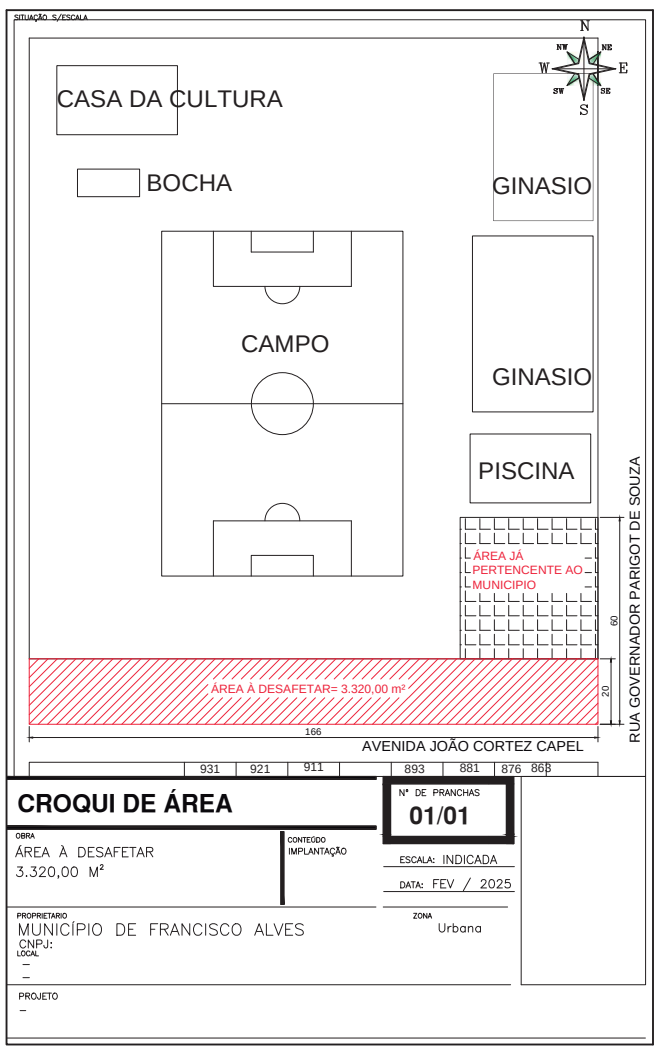

PREFEITURA MUNICIPAL DE GUAIRA

ESTADO DO PARANÁ
DECRETO Nº 199/2025
Data: 12.03.2025
Ementa: exonera a pedido Secretário Municipal de Segurança Pública, e dá outras providências.
O Prefeito Municipal de Guaíra, Estado do Paraná, no uso das atribuições legais e de conformidade com as disposições contidas no artigo 84 da Lei Orgânica do Município de Guaíra, e, considerando o memorando online sob o nº 016/2025,
DECRETA:
Art. 1º Fica exonerado a pedido RAYMUNDO FRANCISCO MIRANDA CASTANON ANDRADE, portador da CI/RG n° XXX826XXX – SESP/RJ, do cargo em comissão de Secretário Municipal de Segurança Pública, símbolo CC-01, com desligamento no dia 14 de março de 2025, sendo este seu último dia de trabalho.
Art. 2º Revoga-se o Decreto n° 011/2025 de 02.01.2025.
Art. 3º Que a Diretoria de Pessoal tome as providências necessárias ao cumprimento do presente Decreto.
Art. 3º Este Decreto entra em vigor na data de sua publicação, com eficácia a partir de 14.03.2025.
Gabinete do Prefeito Municipal de Guaíra, Estado do Paraná, em 12 de março de 2025.
GILEADE GABRIEL OSTI
Prefeito Municipal

PREFEITURA MUNICIPAL DE GUAIRA

ESTADO DO PARANÁ
DECRETO N° 200/2025
Data: 12.03.2025
Ementa: regulamenta o art. 28 da Lei Municipal n° 2025/2017, para fixar a jornada especial da Guarda Municipal do Município de Guaíra, Estado do Paraná, e dá outras providências.
O Prefeito Municipal de Guaíra, Estado do Paraná, no uso das atribuições legais, que lhe são conferidas pela alínea "o", inciso I, artigo 84 da Lei Orgânica Municipal, e,
Considerando as peculiaridades das atividades exercidas pela Guarda Municipal do Município de Guaíra, Estado do Paraná;
Considerando o art. 28 da Lei Municipal nº 2.025/2017 que dispõe acerca da jornada de trabalho dos ocupantes do cargo de Guarda Municipal,
Considerando o memorando online sob o nº 3.012/2024,
DECRETA:
Art. 1º O funcionamento da Superintendência da Guarda Municipal será ininterrupto com regime de 24 h (vinte e quatro horas) continuadas.
Art. 2º Para o efetivo funcionamento fica autorizada a realização de escalas em regime de revezamento de 12 x 36 (doze horas consecutivas de trabalho por trinta e seis horas consecutivas de descanso) ou escala mista de 12 x 24 e 12 x 48 (doze horas de trabalho por vinte e quatro horas de descanso e doze horas de trabalho por quarenta e oito horas de descanso).
Parágrafo único. A alteração de escala do servidor obedecerá aos critérios e conveniência da Administração Pública Municipal.
Art. 3º O trabalho realizado em escala de revezamento nos finais de semana não configura hora extraordinária, conforme preceitua a Lei Municipal nº 2.025/2017.
Art. 4º Revoga-se o art. 2º do Decreto nº 247/2013.
Art. 5º Este Decreto entra em vigor na data de sua publicação, com eficácia a partir de 16.03.2025.
Gabinete do Prefeito Municipal de Guaíra, Estado do Paraná, em 12 de março de 2025.
GILEADE GABRIEL OSTI
Prefeito Municipal

PREFEITURA MUNICIPAL DE GUAIRA

ESTADO DO PARANÁ
PORTARIA Nº 135/2025
Data: 12.03.2025
Ementa: concede elevação de referência de vencimento a Servidora Pública Municipal, por conclusão de Curso de Graduação, conforme especifica, e dá outras providências.
O Prefeito Municipal de Guaíra, Estado do Paraná, no uso de suas atribuições legais, e tendo em vista o disposto no artigo 28 e seguintes da Lei Municipal nº 1.247/2003, e, considerando o memorando online sob o nº 1.170/2025,
RESOLVE:
Art. 1º Fica concedida a elevação de referência de vencimento a Servidora Pública Municipal, a título de incentivo pela conclusão de Curso de Graduação, conforme segue:

Nome	Matrícula nº	Da Referência	Para a Referência	A partir de
Maria Jose da Silva Carolina	28142-01	12	15	01/04/2025

Art. 2º Que a Diretoria de Pessoal tome as providências necessárias ao cumprimento desta Portaria.
Art. 3º Esta Portaria entra em vigor na data de sua publicação, com eficácia a partir de 1º de abril de 2025.
REGISTRE-SE, PUBLIQUE-SE E, CUMPRA-SE.
Gabinete do Prefeito Municipal de Guaíra, Estado do Paraná, em 12 de março de 2025.
GILEADE GABRIEL OSTI
Prefeito Municipal

PORTARIA Nº 136/2025
Data: 12.03.2025
Ementa: concede férias aos Servidores Públicos Municipais, conforme especifica, e dá outras providências.
O Prefeito Municipal de Guaíra, Estado do Paraná, no uso de suas atribuições legais, e, considerando os memorandos online sob os n°s 085/2025, 194/2025, 354/2025, 1.102/2025 e 1.111/2025,
RESOLVE:
Art. 1º Concede férias aos Servidores Públicos Municipais, mencionados a seguir:

Nome	Matrícula nº	Período Aquisitivo	Início/Final
Claudia Regina Cardoso	22063-01	2024/2025	11/03/2025 a 09/04/2025
Miriele Tatiane Bastos	24961-01	2023/2024	08/04/2025 a 27/04/2025
Oscar Ruhoff D Onofre	30511-01	2023/2024	17/03/2025 a 31/03/2025
Paulo Henrique da Silva	24996-01	2022/2023	23/03/2025 a 21/04/2025
Rodrigo Mariano da Silva	30551-01	2023/2024	05/05/2025 a 29/05/2025

Art. 2º Que a Diretoria de Pessoal tome as providências necessárias ao cumprimento desta Portaria.
Art. 3º Esta Portaria entra em vigor na data de sua publicação.
REGISTRE-SE, PUBLIQUE-SE, E, CUMPRA-SE.
Gabinete do Prefeito Municipal de Guaíra, Estado do Paraná, em 12 de março de 2025.
GILEADE GABRIEL OSTI
Prefeito Municipal

PORTARIA Nº 137/2025
Data: 12.03.2025
Ementa: concede Licença Especial ao Servidor Público Municipal, conforme especifica, e dá outras providências.
O Prefeito Municipal de Guaíra, Estado do Paraná, no uso de suas atribuições legais e de conformidade com as disposições contidas na Lei Municipal nº 1.246/2003, e, considerando o Processo Digital nº 5362/2025,
RESOLVE:
Art. 1º Conceder Licença Especial ao Servidor Público Municipal mencionado, durante três (3) meses, conforme segue:

Nome	Função	Matrícula Nº	Período aquisitivo	Período de gozo
Jorge Braz Martins	Gari	2003-01	1988/1993	11/03/2025 a 10/06/2025

Art. 2º Que a Diretoria de Pessoal tome as providências necessárias ao cumprimento da presente Portaria.
Art. 3º Esta Portaria entra em vigor na data de sua publicação com eficácia retroativa a 11 de março de 2025.
REGISTRE-SE, PUBLIQUE-SE E, CUMPRA-SE.
Gabinete do Prefeito Municipal de Guaíra, Estado do Paraná, em 12 de março de 2025.
GILEADE GABRIEL OSTI
Prefeito Municipal

PREFEITURA MUNICIPAL DE FRANCISCO ALVES

ESTADO DO PARANÁ
LEI COMPLEMENTAR Nº 008/2025
12/03/2025
SÚMULA – "Autoriza o Município de Francisco Alves – Estado do Paraná, a alterar a Lei Municipal nº 976/2017, integrante do Plano Diretor Municipal – em especial em seu Anexo I que dispões sobre o perímetro urbano do município de Francisco Alves e dá outras providencias."
A CÂMARA MUNICIPAL DE FRANCISCO ALVES, Estado do Paraná, APROVOU E EU PREFEITO MUNICIPAL, SANCIONO A SEGUINTE LEI:
Art. 1º - Autoriza o Executivo Municipal de Francisco Alves a alterar o Anexo I – da Lei Municipal nº 976/2027 - integrante do Plano Diretor Municipal – PCM, que dispõe sobre o perímetro urbano do município de Francisco Alves.
Parágrafo 1º - A partir da aprovação da presente Lei fica alterado o Mapa e o Memorial descritivo do Perímetro urbano do Município de Francisco Alves, conforme anexo I da presente Lei.
Art. 2º - Esta Lei entra em vigor na data de sua publicação.
Francisco Alves, em 12 de março de 2025, 204º Independência e 137º da Republica.
ALÍRIO JOSÉ MISTURA
Prefeito Municipal

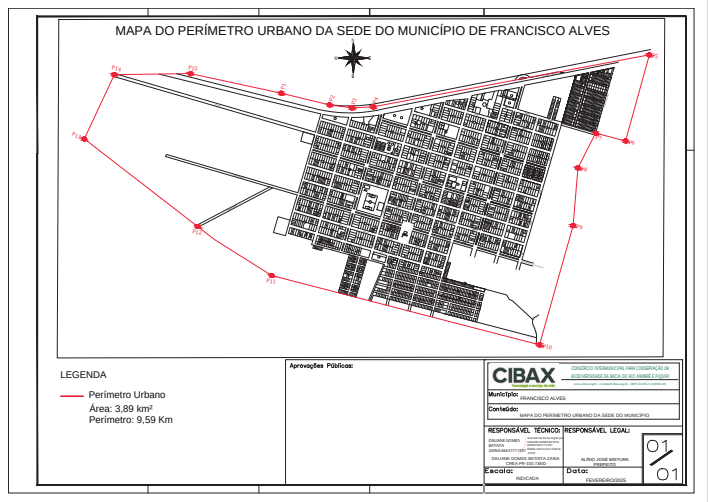

Prefeitura Municipal de Francisco Alves
Estado do Paraná - CNPJ: 77.356.665/0001-67
Rua Jorge Ferreira, 627 - Fone: (44) 3643-8000 - Cep: 87.570-000 – Francisco Alves – Pr.
E-mail: licitacao@franciscoalves.pr.gov.br

MEMORIAL DESCRITIVO do Perímetro Urbano da Sede do Município de Francisco Alves,

Partindo do Ponto P1 de coordenadas X=209654.95 e Y=7335686.95, segue em linha reta uma distância de 321,30 metros e azimute 103°35´26" até chegar ao ponto P2 de coordenadas X=209967.25 e Y=7335611.45; deste vira-se à esquerda e segue em linha reta uma distância de 147,97 metros e azimute 97°48´34" até chegar ao ponto P3 de coordenadas X=210113.85 e Y=7335591.34; deste vira-se à esquerda e segue em linha reta uma distância de 139,34 metros e azimute 87°2´0" até chegar ao ponto P4 de coordenadas X=210253.01 e Y=7335598.56; a partir deste vira-se novamente à esquerda e segue em linha reta uma distância de 1.852,86 metros e azimute 77°36´34" até chegar ao ponto P5 de coordenadas X=212062.71 e Y=7335996.13; deste vira-se à direita e segue em linha reta uma distância de 595,30 metros e azimute 195°28´53" até chegar ao ponto P6 de coordenadas X=211903.81 e Y=7335422.44; deste vira-se novamente à direita e segue em linha reta uma distância de 253,13 metros e azimute 285°2´16" até chegar ao ponto P7 de coordenadas X=211658.58 e Y=7335488.32; deste vira-se à esquerda e segue em linha reta uma distância de 296,68 metros e azimute 194°56´55" até chegar ao ponto P8 de coordenadas X=211582.05 e Y=7335201.68; deste vira-se novamente à esquerda e segue em linha reta uma distância de 376,04 metros e azimute 184°44´8" até chegar ao ponto P9 de coordenadas X=211551.01 e Y=7334826.93; deste vira-se à direita e segue em linha reta uma distância de 752,41 metros e azimute 194°17´41" até chegar ao ponto P10 de coordenadas X=211365.23 e Y=7334097.81; deste vira-se novamente à direita e segue em linha reta uma distância de 1.746,48 metros e azimute 284°10´23" até chegar ao ponto P11 de coordenadas X=209671.90 e Y=7334525.44; deste vira-se à direita e segue em linha reta uma distância de 996,40 metros e azimute 15°12´21" até chegar ao ponto P12 de coordenadas X=20922,23 e Y=7334736,10; deste vira-se à direita e segue em linha reta uma distância de 2.146,38, até chegar ao ponto P13 de coordenadas X=208376,05 e Y=7335390.15; deste vira-se à direita e segue em linha reta uma distância de 934,05 metros, até chegar ao ponto P14 de coordenadas X=208571,00 e Y=7335807,00; deste vira-se à direita e segue em linha reta uma distância de 990,21 metros, até chegar ao ponto P15 de coordenadas X=209066,00 e Y=7335814,22; deste vira-se novamente à direita e segue em linha reta uma distância de 1.203,77, até chegar ao ponto de partida P1.

Francisco Alves – Paraná, fevereiro de 2025.

DALIANE GOMES BATISTA ZAINA:04631711957 — Assinado de forma digital por DALIANE GOMES BATISTA ZAINA:04631711957 Dados: 2025.02.26 16:22:49 -03'00'

Daliane Gomes Batista Zaina
Engª Civil e Engª Agrônoma
CREA: PR 100736/D

PREFEITURA MUNICIPAL DE GUAIRA

ESTADO DO PARANÁ
PORTARIA Nº 138/2025
Data: 12.03.2025
Ementa: concede Licença Especial a Servidora Pública Municipal, conforme especifica, e dá outras providências.
O Prefeito Municipal de Guaíra, Estado do Paraná, no uso de suas atribuições legais e de conformidade com as disposições contidas na Lei Municipal nº 1.246/2003, e, considerando o memorando online sob o nº 1.160/2025,
RESOLVE:
Art. 1º Conceder Licença Especial a Servidora Pública Municipal mencionada, durante três (3) meses, conforme segue:

Nome	Função	Matrícula Nº	Período aquisitivo	Período de gozo
Vanessa Bragato Richter de Almeida	Nutricionista	26956-03	2014/2019	01/04/2025 a 30/06/2025

Art. 2º Que a Diretoria de Pessoal tome as providências necessárias ao cumprimento da presente Portaria.
Art. 3º Esta Portaria entra em vigor na data de sua publicação com eficácia a partir de 1° de abril de 2025.
REGISTRE-SE, PUBLIQUE-SE E, CUMPRA-SE.
Gabinete do Prefeito Municipal de Guaíra, Estado do Paraná, em 12 de março de 2025.
GILEADE GABRIEL OSTI
Prefeito Municipal

PREFEITURA MUNICIPAL DE GUAIRA

ESTADO DO PARANÁ
PORTARIA Nº 139/2025
Data: 12.03.2025
Ementa: revoga parcialmente a Portaria Municipal nº 099/2025, e dá outras providências.
O Prefeito Municipal de Guaíra, Estado do Paraná, de acordo com as disposições da Lei Orgânica Municipal, no uso de suas atribuições, e, considerando o memorando online sob o nº 691/2025,
RESOLVE:
Art. 1º Fica revogada parcialmente a Portaria n° 099/2025, de 17.02.2025, concernente as férias do Servidor Público Municipal GUILHERME VITOR DE SOUZA MELO, matrícula 29505-01, referente ao período aquisitivo de 2021/2022, gozo de 12.03.2025 a 13.03.2025, e período aquisitivo de 2022/2023, gozo de 14.03.2025 a 21.03.2025, cuja matéria foi publicada no Diário Oficial dos Municípios do Paraná no dia 18.02.2025 - Edição nº 13245 e no Jornal Umuarama Ilustrado – Edição nº 3218 de 18.02.2025 – página B4 – caderno de publicações legais.
Art. 2º Que a Diretoria de Pessoal tome as providências necessárias ao cumprimento da presente Portaria.
Art. 3º Esta Portaria entra em vigor na data de sua publicação, permanecendo inalteradas as demais disposições da Portaria nº 099/2025.
REGISTRE-SE, PUBLIQUE-SE E, CUMPRA-SE.
Gabinete do Prefeito Municipal de Guaíra, Estado do Paraná, em 12 de março de 2025.
GILEADE GABRIEL OSTI
Prefeito Municipal

PREFEITURA MUNICIPAL DE ICARAIMA

ESTADO DO PARANÁ
PORTARIA N.º 216/2025
DATA: 12/03/2025
SÚMULA: DISPÕE SOBRE DESIGNAÇÃO DE GESTOR E FISCAL DE CONTRATO E DÁ OUTRAS PROVIDÊNCIAS.
DEVAIR FABRIS PREFEITO MUNICIPAL DE ICARAÍMA, Estado do Paraná, no uso de suas atribuições que lhes são conferidas por Lei, e Lei Federal nº 14.133, de 01de abril de 2021
RESOLVE:
1º) – Designar o Servidor; Sr. Laercio Fernandes, portador da RG n.º 3.313.XXX-3 e do CPF nº 459.XXX.019-49, como responsável pela Gestão do Contrato nº 013/2025, e o Sr. Paulo Cesar Lima Zampieri, portador do RG n.º 7.808.XXX-4 e do CPF nº 032.XXX.089-08, como responsável pela Fiscalização do Contrato nº 013/2025.Empresa: C.A. ARAUJO TELEFONIA, firmado entre este ente Municipal e as Empresas.
2°) - Esta portaria entra em vigor na data de sua publicação.
Edifício da Prefeitura Municipal de Icaraíma, aos 12 dias do mês de março de 2025
DEVAIR FABRIS
Prefeito Municipal

Publicações legais

leis@ilustrado.com.br

PREFEITURA MUNICIPAL DE ICARAIMA

ESTADO DO PARANÁ
DECRETO Nº 7.386/2025
SÚMULA: Autoriza abertura de Créditos Suplementar por Superávit Financeiro e dá outras providências.
O Prefeito Municipal de Icaraíma, Estado do Paraná, usando das atribuições que lhe são conferidas pelo Artigo 4º, inciso III, da Lei Orçamentária nº 1.970 de 24 de Dezembro de 2024.
DECRETA:
Art. 1º. Fica aberto Créditos Suplementar por Superávit Financeiro no corrente exercício financeiro de 2025, inclusão/alteração dos anexos da Lei de Diretrizes Orçamentária para o exercício de 2025 e do Plano Plurianual de 2022 a 2025 e Programação Financeira no limite de R$ 33.100,00 (trinta e três mil e cem reais), referente aos saldos disponíveis em banco do exercício financeiro de 2024, sem comprometimento financeiro, nos termos da Instrução Técnica nº 038/2005 e suas atualizações, de acordo com a seguinte ordem classificatória:
03 SECRETARIA DE ADMINISTRAÇÃO
03.002 DIVISÃO DE MATERIAL E PATRIMONIO
04.122.0003.1.113 INVESTIMENTOS PARA A SECRETARIA DE ADMINISTRAÇÃO
4.4.90.52.00.00682 EQUIPAMENTOS E MATERIAIS PERMANENTES 15.800,00
FONTE 3501 RECEITAS DE ALIENAÇÕES DE ATIVOS - EXERCÍCIO CORRENTE 15.800,00
06 SECRET. OBRAS, SERV. PÚB. E RODOVIÁRIO
06.001 DIVISÃO DE OBRAS
15.451.0005.1.108 INVESTIMENTOS NA DIVISÃO DE OBRAS, SERVIÇOS URBANOS E RODOVIÁRIOS
4.4.90.51.00.00683 OBRAS E INSTALAÇÕES 17.300,00
FONTE 3501 RECEITAS DE ALIENAÇÕES DE ATIVOS - EXERCÍCIOS ANTERIORES 17.300,00
Art. 2º. Como recurso, para cobertura do Crédito autorizado pelo Art. 1º, o Poder Executivo Municipal utilizar-se-á do superávit financeiro, referente aos saldos disponíveis em banco do exercício financeiro de 2024, sem comprometimento financeiro, nos termos da Instrução Técnica nº 038/2005 e suas atualizações, de acordo com a seguinte fonte de recurso:
FONTE DESCRIÇÃO VALOR
3501 RECEITAS DE ALIENAÇÕES DE ATIVOS - EXERCÍCIOS ANTERIORES 33.100,00
TOTAL 33.100,00
Art. 3º. Revogam-se as disposições em contrário e este Decreto entrará em vigor a partir da data de sua publicação.
Prefeitura Municipal de Icaraíma, aos 12 dias do mês de Março de 2025.
DEVAIR FABRIS
Prefeito Municipal

PREFEITURA MUNICIPAL DE ICARAIMA

ESTADO DO PARANÁ
PORTARIA Nº 217/2025
DATA – 12/03/2025
SUMULA - Concede Férias a funcionário.
O PREFEITO MUNICIPAL DE ICARAIMA, Estado do Paraná, no uso de suas atribuições legais,
RESOLVE:
Art. 1º) Conceder Férias ao servidor Gilmar Borges de Jesus, por um período de 15 dias, referente ao período aquisitivo 2023/2024, de 10/03/25 a 24/03/25;
Art. 2º) Fica o Diretor do Departamento autorizado a fazer as anotações necessárias junto à ficha funcional do servidor.
Art. 3º) Cópia da presente portaria deverá ser encaminhada ao referido servidor, mediante recibo, para os devidos fins.
Art. 4º) Esta portaria entrará em vigor nesta data.
Edifício da Prefeitura Municipal de Icaraíma, Estado do Paraná, aos 12 de Março de 2025.
DEVAIR FABRIS
Prefeito Municipal

PREFEITURA MUNICIPAL DE IVATÉ

ESTADO DO PARANÁ
TERMO ADITIVO N° 001/2025 AO CONTRATO DE TRABALHO POR TEMPO DETERMINADO N° 002/2024.
Que entre si fazem, de um lado, o MUNICÍPIO DE IVATÉ, pessoa jurídica de direito público interno, com sede à Avenida Rio de Janeiro, 2758 – Centro, Ivaté - Pr, devidamente inscrita no CNPJ sob N.º 95.640.553/0001-15, neste ato denominado simplesmente de “EMPREGADOR”, e de outro o(a) Sr.(a) ISABELE OLIVEIRA ALMEIDA, portador(a) da Carteira de Trabalho e Previdência Social N.º 0950634 série 4922-PR, inscrito(a) no CPF sob o N.º 095.063.449-22, portador(a) da Cédula de Identidade RG n.º 15.675.801-9, expedida pelo Instituto de Identificação do Estado do PARANÁ, doravante denominado(a) simplesmente de “EMPREGADO(A)”, firmam o presente TERMO ADITIVO N° 001/2025 DE CONTRATO DE TRABALHO POR TEMPO DETERMINADO, com base em permissivo Constitucional art.37, IX, da Constituição Federal e nos termos da Lei Complementar 92/2019, o qual se regerá pelas seguintes cláusulas que abaixo seguem:
CLÁUSULA PRIMEIRA: Fica prorrogado o CONTRATO DE TRABALHO POR TEMPO DETERMINADO N° 002/2024, CONFORME PROCESSO SELETIVO – EDITAL N° 002/2022, vigorando no período de 06/02/2025 à 05/02/2025, inclusive, conforme previsão da Cláusula terceira do contrato acima referenciado, com fulcro no permissivo legal do parágrafo único, do artigo 2°, da Lei Complementar n°92/2019.
CLÁUSULA SEGUNDA: Ficam ratificadas as demais cláusulas do CONTRATO POR PRAZO DETERMINADO N° 002/2024, CONFORME PROCESSO SELETIVO – EDITAL N° 002/2022, desde que não contrariem o que ficou convencionado no presente Termo Aditivo.
E, por assim terem justo e contratados, assinam o presente contrato de trabalho por prazo determinado, em duas vias de igual teor, na presença de 2 (duas) testemunhas.
Ivaté - Pr, 25 de fevereiro de 2025.
EMPREGADO (A)
PREFEITURA MUNICIPAL DE IVATÉ- PR
TESTEMUNHAS:
A:_____ B:_____

PREFEITURA MUNICIPAL DE IVATÉ

ESTADO DO PARANÁ
DECRETO N.º 017/2025
SÚMULA: Adjudica e Homologa resultado do processo de Licitação.
O PREFEITO DO MUNICÍPIO DE IVATÉ, Estado do Paraná, no uso de suas atribuições legais, e considerando o resultado apresentado pela Licitação,
DECRETA:
Art. 1º) Fica Adjudicado em favor da empresa ALTERNATIVA SOLUÇÕES EM SISTEMAS LTDA devidamente inscrita no CNPJ sob o n°: 08.833.630/0001-59, o resultado do processo do Pregão Eletrônico n° 006/2025.
Art. 2º) Fica Homologado o resultado do processo do Pregão Eletrônico n° 006/2025, em favor da empresa ALTERNATIVA SOLUÇÕES EM SISTEMAS LTDA devidamente inscrita no CNPJ sob o n°: 08.833.630/0001-59 no valor de R$ 439.400,00, cujo o objeto contratação de empresa especializada no fornecimento de SIAFIC - Sistema Único e Integrado de Execução Orçamentária, Administração Financeira e Controle, para as Entidades Prefeitura Municipal de Ivaté/PR e Câmara Municipal de Ivaté/PR, compreendendo os serviços de implantação do sistema, conversão de dados existentes, treinamento de usuários, atendimento e suporte técnico, colaborando para gestão fiscal, contábil, tributária e administrativa municipal, em conformidade com as especificações., com vigência de 12 (doze) meses.
Art. 3º) Este decreto entrará em vigor na data da sua publicação.
GABINETE DO PREFEITO, aos 12 de março de 2025.
DENILSON VAGLIERI PREVITAL
Prefeito Municipal

PREFEITURA MUNICIPAL DE IVATÉ

ESTADO DO PARANÁ
AVISO DE LICITAÇÃO
PREGÃO ELETRÔNICO – N° 009/2025
O Município de Ivaté, Estado do Paraná, em conformidade com os ditames da Constituição Federal, Lei Federal nº. 14.133 de 1° de abril de 2.021, torna público que realizará certame licitatório na modalidade PREGÃO ELETRÔNICO objetivando a contratação do objeto abaixo identificado:
OBJETO: Prestação de serviços de borracharia para veículos automotores leves e pesados, abarcando exclusivamente a mão de obra necessária para manutenção, reparo e substituição de pneus, conforme demanda da frota da Prefeitura Municipal de Ivaté/PR.
CRITÉRIO DE JULGAMENTO: Maior desconto Global
VALOR MÁXIMO: R$ 75.000,00 (setenta e cinco mil reais).
PARTICIPAÇÃO: Exclusiva ME/EPP/Equiparadas
DATA E HORÁRIO DA SESSÃO PÚBLICA: 27 de março de 2025 às 09h00.
PLATAFORMA DE DISPUTA: https://bllcompras.com.
Ivaté, 12 de março de 2025
Patrícia Tomain Mesquita
Pregoeira

CÂMARA MUNICIPAL DE IVATÉ

ATO DA PRESIDÊNCIA №. 02/2025 Altera Data e horário de Sessão Extraordinária O presidente da Câmara Municipal de Ivaté, Estado do Paraná, usando de suas legais atribuições, RESOLVE: Alterar a data e horário da Sessão Extraordinária convocada para 08h30 do dia 14 de março de 2024, para às 18h00 do dia 18 de março de 2025, com a seguinte Ordem do Dia: MATÉRIAS EM ÚNICA DISCUSSAO E VOTAÇÃO PROJETO DE LEI COMPLEMENTAR 01/2025 – Que altera a Lei nº 678/2015 e dá outras providências. PROJETO DE LEI COMPLEMENTAR 02/2025 – : Que dispõe sobre a reestruturação do Plano de Carreira, Cargos, Empregos, Salários, Remuneração e/ou Vencimentos dos Servidores Públicos Municipais da Administração Direta e Indireta do Poder Executivo Municipal, e dá outras Providências.
EDIFÍCIO DA CÂMARA MUNICIPAL DE IVATÉ, Estado do Paraná, em 12 março de 2025. Lionato Generalli Presidente da Câmara

PREFEITURA MUNICIPAL DE PEROBAL

ESTADO DO PARANÁ
REPUBLICADO POR INCORREÇÃO
DECRETO Nº021/2025
Abre Crédito Adicional Especial, Categoria Econômica e Dotação Orçamentária dando outras providências.
O PREFEITO MUNICIPAL DE PEROBAL, Estado do Paraná, no uso de suas atribuições legais e, considerando o disposto na Lei Municipal Nº. 1351 de 10 de março de 2025, publicada em 11 de março de 2025.
DECRETA:
Art. 1º. Fica aberto no Orçamento do corrente exercício financeiro do Instituto de Previdência de Perobal Crédito Especial no valor de R$ 30.000,00 (trinta mil reais) para pagamento de serviços prestados ao Instituto de Previdência de Perobal – IPREVP pelos responsáveis e executores como trata os Artigos 34 e 43 da Lei Complementar Nº. 165, de 23 de dezembro de 2024, com recursos provenientes do deposito da taxa administrativa.
12.00INSTITUTO DE PREVIDENCIA DE PEROBAL - IPREVP
12.01Instituto de Previdência de Perobal - IPREVP
092720015.2094Serviços Previdenciários
3.1.90.11.00VENCIMENTOS E VANTAGENS FIXAS – P. CIVIL30.000,00
Fonte1
TOTAL.....30.000,00
Art. 2º - Como recursos para cobertura do crédito aberto através do artigo anterior, ficam utilizados a redução parcial das seguintes dotações orçamentárias do orçamento vigente:
12.00INSTITUTO DE PREVIDENCIA DE PEROBAL - IPREVP
12.01Instituto de Previdência de Perobal - IPREVP
092720015.2094Serviços Previdenciários
04/33.90.39.00OUTROS SERVIÇOS DE TERCEIRO – P. JURIDICA 20.000,00
06/3.3.90.40.00SERV. DE TECNOLOGIA DA INFORMAÇÃO10.000,00
Fonte1
TOTAL.....30.000,00
Art. 3º Fica alterado o cronograma de desembolso mensal/programação financeira mensal.
Art. 4º. Este Decreto entra em vigor na data de sua publicação, revogando-se as disposições em contrario.
PAÇO MUNICIPAL “ANIBAL KHURY”, 11 de março de 2025.
CRISTIANO CEZAR MERLINI DE ALBUQUERQUE
Prefeito Municipal

PREFEITURA MUNICIPAL DE IVATÉ

ESTADO DO PARANÁ
PORTARIA N° 114, DE 12 DE MARÇO DE 2025.
Nomeia os Agentes de Contratação, Equipe de Apoio e Comissão de Contratação para conduzir os atos das licitações e contratações municipais derivadas da Lei 14.133/2021
O PREFEITO DO MUNICÍPIO DE IVATÉ, Estados do Paraná, no uso das atribuições legais e regimentais;
CONSIDERANDO que cabe ao Município definir, em norma própria, regras específicas para o cumprimento das determinações gerais previstas na Lei nº 14.133, de 1º de abril de 2021;
CONSIDERANDO o artigo 8º da Lei nº 14.133, de 1º de abril de 2021, que determina a designação de Agente de Contratação e Equipe de Apoio para conduzir todos os processos de licitação, incluindo contratações diretas e dispensas de licitação,
CONSIDERANDO o §2º do artigo 8º da Lei nº 14.133, de 1º de abril de 2021, que determina a designação da Comissão de Contratação, a qual poderá substituir o agente de contratação quando a licitação envolver bens ou serviços especiais.
RESOLVE:
Art. 1º Designar os servidores abaixo para exercerem a função de Agente de Contratação do Município de Ivaté, a fim de conduzir os atos das licitações e contratações municipais derivadas da Lei Federal nº 14.133/2021:
• Patrícia Tomain Mesquita, CPF: nº 084.213.169-82, Cargo: Secretária de Planejamento;
Em atendimento ao §3o do art. 3o do Decreto Municipal nº 018/2025, os suplentes são:
• Mônica Machado do Nascimento, CPF: nº 055.837.419-02, Cargo: Auxiliar Administrativo;
• Laysa Bessa Capistrano Sacchi, CPF: n° 095.157.819-73, Cargo: Diretor da Divisão de Licitações e Contratos;
§ 1° Somente em licitações na modalidade pregão, os agentes responsáveis pela condução dos certames serão designados pregoeiros.
§ 2° O Agente de Contratação/Pregoeiro(a) que atuará no procedimento licita-tório será indicado no edital do certame.
§ 3º Ocorrendo impedimento de qualquer natureza com o Agente de Contratação/Pregoeiro(a), os demais integrantes poderão substituí-lo, independentemente de nova designação.
Art. 2º. Nomear os servidores abaixo para exercerem a função de equipe de apoio das licitações e contratações municipais derivadas da Lei Federal nº 14.133/2021:
• Denise Nunes Carneiro Fonseca, CPF: n° 067.015.169-63, Cargo: Auxiliar de Biblioteca;
• Neusa Lourenço dos Reis Sgaravato, CPF: nº 852.948.379-00, Cargo: Agente Administrativo;
• Mônica Ribeiro Basso, CPF: nº 257.919.938-11, Cargo: Fisioterapeuta;
• Sirlene Tomain Mesquita, CPF: nº 015.920.359-73, Cargo: Agente Administrativo;
• Katiane Anselmo de Souza, CPF: n° 024.887.689-95, Cargo: Agente Administrativo.
§ 1° Compete à Equipe de Apoio auxiliar o Agente de Contratação no exercício de suas atribuições.
§ 2º O Agente de Contratação/Pregoeiro(a) poderá atuar como membro da equipe de apoio quando não estiver designado para a condução do certame licitatório.
Art. 3º. Designar os servidores abaixo para exercerem a função de Comissão de Contratação do Município de Ivaté:
• Denise Nunes Carneiro Fonseca, CPF: n° 067.015.169-63, Presidente;
• Neusa Lourenço dos Reis Sgaravato, CPF: nº 852.948.379-00, 1º Membro;
• Mônica Ribeiro Basso, CPF: nº 257.919.938-11, 2º Membro;
• Sirlene Tomain Mesquita, CPF: nº 015.920.359-73, 1º Suplente;
• Katiane Anselmo de Souza, CPF: n° 024.887.689-95, 2° Suplente.
§1º Na ausência do presidente da comissão de contratação, um dos membros o substituirá.
§ 2º Nos casos que o certame licitatório for conduzido por Comissão de Contratação, havendo impedimento de qualquer integrante, a substituição ocorrerá, independentemente de nova designação.
§3º Na licitação que tenha como modalidade o Diálogo Competitivo, será utilizada a Comissão de Contratação nomeada no caput deste artigo.
Art. 4º. Integram o rol de atribuições e responsabilidades do Agente de Contratação e da Comissão de Contratação o disposto na Lei nº 14.133/21 e no Decreto Municipal nº 018/2025.
Art. 5º. No caso de dúvidas no desempenho de suas funções, os agentes de contratação, equipe de apoio e comissão de contratação poderão solicitar apoio técnico dos órgãos de assessoramento jurídico e de controle interno deste Órgão Público.
Art. 6º Esta Portaria entrará em vigor na data de sua publicação, revogadas as disposições em contrário.
Dê-se ciência, publique-se e cumpra-se.
GABINETE DO PREFEITO, aos 12 dias do mês de março de 2025.
DENILSON VAGLIERI PREVITAL
Prefeito Municipal

PORTARIA N° 115, DE 12 DE MARÇO DE 2025.
Nomeia os Gestores e Fiscais dos contratos administrativos do Município de Ivaté, derivados da Lei Federal nº 14.133/2021.
O PREFEITO DO MUNICÍPIO DE IVATÉ, Estados do Paraná, no uso das atribuições legais e regimentais;
CONSIDERANDO que cabe ao Município definir, em norma própria, regras específicas para o cumprimento das determinações gerais previstas na Lei nº 14.133, de 1º de abril de 2021;
CONSIDERANDO o §3º do artigo 8º da Lei nº 14.133, de 1º de abril de 2021, que determina a designação dos fiscais e gestores dos contratos administrativos.
RESOLVE:
Art. 1º. Nomear os servidores abaixo para exercerem a função de gestores dos contratos administrativos derivados da Lei Federal nº 14.133/2021:
Gestores da Secretaria de Administração e Fazenda, Secretaria de Planejamento e Secretaria de Governo:
a) Gustavo Guedes de Paula, CPF: 128.256.679-27;
b) Laysa Bessa Capistrano Sacchi, CPF: 095.157.419-73.
Gestores da Secretaria de Agricultura e Meio Ambiente:
a) Claudio Sacramento Tuner, CPF: 112.916.868-94;
b) Amilton Gomes Ribeiro, CPF: 490.757.059-72.
Gestores da Secretaria de Assistência Social:
a) Priscila Nathali Jardim Melo, CPF: 101.064.039-90;
b) Gabriela Moreira Ribeiro, CPF: 050.934.469-04.
Gestores da Secretaria de Cultura, Esportes e Lazer:
a) Amanda Lucia de Jesus, CPF: 091.768.269-61;
b) Rogério Cavalheiro, CPF: 376.332.188-86.
Gestores da Secretaria de Educação:
a) Jodele Paes Milani Leme, CPF: 050.691.449-60;
b) Fabiana Paula Bidoia, CPF: 025.608.029-10.
Gestores da Secretária de Saúde:
a) Lenir Aparecida de Moura, CPF: 019.392.029-81;
b) Daniela da Silva Barrada, CPF: 095.131.119-03.
Gestores da Secretaria de Serviços Públicos e Rodoviários:
a) Ronaldo de Mello Tessarolo, CPF: 038.254.589-38;
b) Adriano Ferreira Cunha, CPF: 030.531.379-76.
Parágrafo único. Integram o rol de atribuições e responsabilidades dos gestores dos contratos o disposto na Lei nº 14.133/21 e no Decreto Municipal nº 018/2025.
Art. 2º. Designar os servidores abaixo para exercerem a função de fiscais dos contratos, a fim de acompanharem a execução e o adequado cumprimento das cláusulas estabelecidas nos contratos administrativos oriundos da Lei n. 14.133/21:
Fiscais da Secretaria de Administração e Fazenda, Secretaria de Planejamento e Secretaria de Governo:
a) Wanessa Palmeira Garcia, CPF: 593.070.306-00;
b) Luiz Fernando Furlan Sossai, CPF: 088.994.189.00.
Fiscais da Secretaria de Agricultura e Meio Ambiente:
a) Anderson Bergamasco Hryczyna, CPF: 074.843.779-70;
b) Marcela Ferreira Neves, CPF: 045.312.069-59.
Fiscais da Secretaria de Assistência Social:
a) Jaquicelia de Souza Bortoleto Brito, CPF: 072.056.039-00;
b) Mércia Elaine da Silva Santos, CPF: 102.668.499-46.
Fiscais da Secretaria de Cultura, Esportes e Lazer:
a) Rosana Gaspechasi Geremias, CPF: 844.645.859-49;
b) Sueli Martins Miranda, CPF: 041.938.789-70.
Fiscais da Secretaria de Educação:
a) Vanessa Rúbia Milani de Oliveira, CPF: 051.912.579-79;
b) Ivaldete Aparecida de Sibia, CPF: 072.064.419-47
c) Josemeire Gonsalves Pereira, CPF: 027.350.419-30.
Fiscais da Secretaria de Saúde:
a) Elda dos Santos Nascimento Gomes, CPF: 037.795.599-00;
b) Verediana Aparecida Granucci Pascotto.
Fiscais da Secretaria de Serviços Públicos e Rodoviários:
a) Agnaldo Cesar Gollo, CPF: 858.672.689-34;
b) Divino Lima Bereta, CPF: 467.812.699-68.
Parágrafo Único. Integram o rol de atribuições e responsabilidades dos fiscais dos contratos o disposto na Lei nº 14.133/21 e no Decreto Municipal nº 018/2025.
Art. 3º. O gestor e o fiscal do contrato, bem como seus suplentes, serão indicados no Termo de Referência/Projeto Básico e/ou no instrumento convocatório.
Art. 4º. No caso de dúvidas no desempenho de suas funções, os gestores e fiscais dos contratos poderão solicitar apoio técnico dos órgãos de assessoramento jurídico e de controle interno deste Órgão Público.
Art. 5º Esta Portaria entrará em vigor na data de sua publicação, revogadas as disposições em contrário.
Dê-se ciência, publique-se e cumpra-se.
GABINETE DO PREFEITO, aos 12 dias do mês de março de 2025.
DENILSON VAGLIERI PREVITAL
Prefeito Municipal

PROJETO DE LEI n° 009/2025, DE 12 DE MARÇO DE 2025.
Disciplina, no âmbito no âmbito da PREFEITURA MUNICIPAL DE IVATÉ a aplicação da Lei Federal n.º 14.133, de 01 de abril de 2021 e dá outras providências.
Art. 1º Esta Lei tem por objetivo disciplinar normas não gerais previstas pela Lei Federal n.º 14.133, de 01 de abril de 2021, versando sobre a realização de licitações e celebração de contratos administrativos no âmbito da Prefeitura Municipal de Ivaté.
Art. 2º As presentes disposições abrangem todos os Órgãos da Administração Direta do Poder Executivo de Ivaté e as demais entidades vinculadas à Prefeitura Municipal de Ivaté.
Art. 3º As licitações realizadas com base na Lei Federal n.º 14.133, de 01 de Abril de 2021, serão conduzidas por Agentes de Contratação, designados preferencialmente entre os servidores efetivos dos quadros permanentes da Administração Pública.
Art. 4º Nas hipóteses de licitações realizadas na modalidade de diálogo competitivo, será nomeada Comissão de Contratação, composta no mínimo por 03 (três) membros, designados preferencialmente entre os servidores efetivos dos quadros permanentes da Administração Pública.
Art. 5º É obrigatória a elaboração do ETP – Estudo Técnico Preliminar, nos termos do artigo 18, §§ 1º e 2º da Lei Federal n.º 14.133/21 na fase de planejamento dos seguintes processos licitatórios e contratações diretas:
I. Contratação de soluções consideradas inéditas no âmbito da Prefeitura Municipal de Ivaté.
II. Quando verificada a necessidade de reavaliar a forma de contratação contida em contrato anterior;
III. Aquisição de bens e prestação de serviços que não tenham sido contratados nos últimos 10 (dez) anos pela Prefeitura Municipal de Ivaté;
IV. Quando houver necessidade de audiência ou consulta pública;
V. De aquisição de bens e prestação de serviços cujo valor estimado da licitação ou da contratação direta, supere a importância de R$ 1.000.000,00 (um milhão de reais), exceção feita aos processos de credenciamento;
VI. Cujo critério de julgamento seja melhor técnica, técnica e preço e maior retorno econômico;
VII. Quando houver a necessidade, ou informações insuficientes, no anteprojeto ou memorial descritivo, em caso de obras e serviços de engenharia.
Art. 6º A alocação de riscos do objeto a ser licitado será confeccionada nos casos em que seja obrigatória a elaboração do Estudo Técnico Preliminar.
Art. 7º A descrição do objeto considerando todo o seu ciclo de vida, serão confeccionadas quando necessárias, a depender da complexidade do objeto, devidamente atestada pelo setor demandante, e à análise de conveniência e oportunidade da instituição.
Art. 8º Os órgãos e entidades municipais poderão realizar contratações diretas, mediante o sistema de registro de preços, mesmo não havendo outros órgãos participantes.
Art. 9º A publicidade dos atos oficiais da Lei Federal n.º 14.133, de 01 de abril de 2021, no âmbito da Prefeitura Municipal de Ivaté, se dará mediante publicação no Órgão Oficial do Município para Publicação de Atos Oficiais, conforme Lei nº 630, de 22 de março de 2013.
Esta Lei entrará em vigor na data de sua publicação.
Ivaté, 12 de março de 2025.
Denilson Vaglieri Prevital
Prefeito Municipal

PREFEITURA MUNICIPAL DE ICARAIMA

ESTADO DO PARANÁ
PORTARIA Nº 218/2025
DATA – 12/03/2025
SUMULA - Concede Férias a funcionário.
O PREFEITO MUNICIPAL DE ICARAIMA, Estado do Paraná, no uso de suas atribuições legais,
RESOLVE:
Art. 1º) Conceder Férias ao servidor Fabricio Nunes Gonçalves, por um período de 30 dias, referente ao período aquisitivo 2023/2024, de 10/03/25 a 08/04/25;
Art. 2º) Fica o Diretor do Departamento autorizado a fazer as anotações necessárias junto à ficha funcional do servidor.
Art. 3º) Cópia da presente portaria deverá ser encaminhada ao referido servidor, mediante recibo, para os devidos fins.
Art. 4º) Esta portaria entrará em vigor nesta data.
Edifício da Prefeitura Municipal de Icaraíma, Estado do Paraná, aos 12 de Março de 2025.
DEVAIR FABRIS
Prefeito Municipal

PREFEITURA MUNICIPAL DE IVATÉ

ESTADO DO PARANÁ
DECRETO N.º 018/2025, DE 12 DE MARÇO DE 2025.
Disciplina a designação de agentes públicos responsáveis pela instrução e condução dos processos de contratação pública no âmbito da Prefeitura Municipal de Ivaté.
CONSIDERANDO que a Lei nº 14.133, de 1º de abril de 2021, estabelece normas de licitação e contratação para as administrações públicas diretas, autárquicas e fundacionais da União, dos Estados, do Distrito Federal e dos Municípios;
CONSIDERANDO que o art. 8, § 3º da Lei 14.133, de 2021 dispõe que as atribuições dos agentes públicos que atuarem em processos licitatórios serão definidas em regulamento;
CONSIDERANDO o teor dos artigos 22 e 30 do Decreto-Lei nº 4.657, de 4 de setembro de 1942 (Lei de Introdução às Normas do Direito Brasileiro);
O Sr(a). DENILSON VAGLIERI PREVITAL, PREFEITO MUNICIPAL DE IVATÉ, no uso das atribuições que lhe são conferidas
DECRETA:
Art. 1º Para fins de cumprimento da Lei 14.133, 2021, deverão ser designados agentes públicos responsáveis pela instrução, condução, gestão e fiscalização de processos de licitação, contratação direta e procedimentos auxiliares no âmbito da Prefeitura Municipal de Ivaté.
Art. 2º Caberá ao Prefeito Municipal, ou a quem este delegar, de acordo com as atribuições previstas em Lei:
I. Designar os agentes de contratação, os membros da comissão de contratação, os membros da equipe de apoio, os gestores e fiscais de contratos;
II. Promover gestão por competências para o desempenho das funções essenciais à execução da Lei 14.133, de 2021;
III. Determinar a utilização do provedor do sistema;
IV. Autorizar a abertura do processo licitatório;
V. Decidir os recursos contra os atos do agente de contratação ou da comissão de contratação, quando estes mantiverem sua decisão;
VI. Adjudicar o objeto da licitação, quando houver recurso;
VII. Homologar o resultado da licitação;
VIII. Celebrar o contrato e assinar a ata de registro de preços; e
IX. Autorizar a abertura de processo administrativo de apuração de responsabilidade e julgá-lo, na forma da Lei 14.133, de 2021.
Art. 3º O agente de contratação, possui as seguintes atribuições:
I. Elaborar o instrumento convocatório.
II. Conduzir e julgar a fase externa das licitações na modalidade pregão e concorrência, inclusive através do sistema de registro de preços;
III. Instruir e conduzir os procedimentos para contratação direta, inclusive através do sistema de registro de preços;
IV. Coordenar e conduzir os trabalhos da equipe de apoio;
V. Receber, examinar e decidir as impugnações e os pedidos de esclarecimentos ao edital e aos anexos;
VI. Iniciar e conduzir a sessão pública da licitação;
VII. Receber e examinar as credenciais e proceder ao credenciamento dos interessados;
VIII. Receber e examinar a declaração dos licitantes dando ciência da regularidade quanto às condições de habilitação;
IX. Verificar a conformidade da proposta em relação aos requisitos estabelecidos no edital;
X. Coordenar a sessão pública e o envio de lances e propostas;
XI. Verificar e julgar as condições de habilitação;
XII. Conduzir a etapa competitiva dos lances e propostas;
XIII. Sanear erros ou falhas que não alterem a substância das propostas, dos documentos de habilitação e sua validade jurídica e, se necessário, afastar licitantes em razão de vícios insanáveis;
XIV. Receber recursos, apreciar sua admissibilidade e, se não reconsiderar a decisão, encaminhá-los à autoridade competente;
XV. Proceder à classificação dos proponentes depois de encerrados os lances;
XVI. Indicar a proposta ou o lance de menor preço e a sua aceitabilidade;
XVII. Indicar o vencedor do certame;
XVIII. No caso de licitação presencial, receber os envelopes das propostas de preço e dos documentos de habilitação, proceder à abertura dos envelopes das propostas de preço, ao seu exame e à classificação dos proponentes;
XIX. Negociar diretamente com o proponente para que seja obtido preço melhor;
XX. Elaborar a ata da sessão da licitação;
XXI. Auxiliar, quando solicitado, na elaboração dos atos da fase interna que não são suas atribuições;
XXII. Encaminhar o processo licitatório, devidamente instruído, após a sua conclusão, às autoridades competentes para a homologação e contratação;
XXIII. Propor à autoridade competente a revogação ou a anulação da licitação;
XXIV. Propor à autoridade competente a abertura de procedimento administrativo para apuração de responsabilidade.
§1º Em licitação na modalidade pregão, o agente de contratação será designado pregoeiro, que contará com o auxílio da equipe de apoio.
§2º É facultado à autoridade competente a designação de mais de um agente de contratação, possibilitando a realização e condução de vários procedimentos simultâneos.
§3º Na designação do agente de contratação, deverá ser indicado o respectivo suplente, para substituí-lo diante de eventual ausência.
§4º Não é atribuição do agente de contratação, a elaboração do estudo técnico preliminar, do termo de referência, do projeto básico, da pesquisa de preços e podendo auxiliar, quando solicitado, na elaboração de atos da etapa preparatória.
Art. 4º A comissão de contratação terá as atribuições do agente de contratação, no que couber, para instruir licitações que envolvam bens ou serviços especiais e procedimentos auxiliares, exceto o sistema de registro de preços.
Parágrafo único. A comissão de contratação será formada por, no mínimo, três membros, e será presidida por um deles.
Art. 5º O fiscal de contratos possui as seguintes atribuições:
I. Esclarecer prontamente as dúvidas surgidas na execução do objeto contratado;
II. Expedir, através de notificações e/ou relatório de vistoria, as ocorrências e fazer as determinações e comunicações necessárias ao contratado para perfeita execução dos serviços;
III. Encaminhar os apontamentos, realizados em registro próprio, ao gestor de contratos para que o mesmo tome as providências cabíveis;
IV. Proceder, conforme cronograma físico-financeiro, as medições dos serviços executados e aprovar a planilha de medição emitida pela contratada ou conforme disposto em contrato;
V. Adotar as medidas preventivas de controle dos contratos, inclusive manifestar-se a respeito da suspensão da entrega de bens, a realização de serviços ou a execução de obras;
VI. Conferir e certificar as faturas relativas às aquisições, serviços ou obras;
VII. Proceder às avaliações dos serviços executados pela contratada;
VIII. Determinar por todos os meios adequados a observância das normas técnicas e legais, especificações e métodos de execução dos serviços exigíveis para a perfeita execução do objeto;
IX. Exigir o uso correto dos equipamentos de proteção individual e coletiva de segurança do trabalho;
X. Determinar a retirada de qualquer empregado subordinado direta ou indiretamente à contratada, inclusive empregados de eventuais subcontratadas, ou as próprias subcontratadas, que, a seu critério, comprometam o bom andamento dos serviços;
XI. Receber designação e manter contato com o preposto da contratada, e se for necessário, promover reuniões periódicas ou especiais para a resolução de problemas na entrega dos bens ou na execução dos serviços ou das obras;
XII. Verificar a correta aplicação dos materiais;
XIII. Requerer das empresas testes, exames e ensaios quando necessários, no sentido de promoção de controle de qualidade da execução das obras e serviços ou dos bens a serem adquiridos;
XIV. Realizar, na forma do art. 140 da Lei 14.133, de 2021, o recebimento do objeto contratado, quando for o caso;
XV. Propor ao gestor de contratos, a abertura de procedimento administrativo para apuração de responsabilidade;
XVI. Outras atividades compatíveis com a função.
§1º A fiscalização de contratos deverá ocorrer inclusive nas atas de registro de preços e contratações diretas.
§2º Mesmo nos casos em que o instrumento contratual seja substituído por outros instrumentos hábeis, nos termos do art. 95 da Lei 14.133, de 2021, deverá existir fiscalização do respectivo instrumento.
§3º O fiscal de contratos poderá fiscalizar mais de 1 (um) instrumento contratual, sendo admitido mais de 1 (um) fiscal para o mesmo instrumento contratual.
Art. 6º O gestor de contratos terá atribuições administrativas e a função de administrar o contrato, desde sua concepção até a finalização, especialmente:
I. Controlar a vigência do contrato e comunicar os setores requisitantes responsáveis pela abertura da licitação, com antecedência mínima de 90 (noventa) dias do término, para que tomem providências objetivando eventual prorrogação do prazo ou abertura de novo processo licitatório;
II. Recepcionar os pedidos de reequilíbrio econômico-financeiro do contrato e proceder os devidos encaminhamentos;
III. Analisar os pedidos de aditivo contratual, após ouvido o fiscal do contrato e proceder os devidos encaminhamentos;
IV. Decidir provisoriamente a suspensão da entrega de bens ou a realização de serviços;
V. Acompanhar os registros realizados pelos fiscais do contrato das ocorrências relacionadas à execução do contrato e as medidas adotadas, e informar à autoridade superior aquelas que ultrapassarem a sua competência;
VI. Acompanhar a manutenção das condições de habilitação do contratado;
VII. Analisar a documentação que antecede o pagamento;
VIII. Acompanhar o prazo para concessão de reajuste de preços, nos termos da data-base fixada no instrumento convocatório e tomar as providências necessárias para que o mesmo seja formalizado mediante termo de apostilamento;
IX. Acompanhar a renovação e/ou atualização das garantias contratuais no caso de prorrogação ou alteração de valores dos instrumentos contratuais;
X. Solicitar o empenho dos valores correspondentes aos contratos, aditivos ou atualizações.
XI. Encaminhar uma cópia do instrumento contratual, ata de registro de preços ou instrumentos equivalentes aos fiscais de contrato.
XII. Outras atividades compatíveis com a função.
§1º A gestão de contratos deverá ocorrer inclusive nas atas de registro de preços e contratações diretas.
§2º Mesmo nos casos em que o instrumento contratual seja substituído por outros instrumentos hábeis, nos termos do art. 95 da Lei 14.133, de 2021, deverá existir gestão do respectivo instrumento.
§3º O gestor de contratos poderá gerir mais de 1 (um) instrumento contratual, sendo vedado mais de 1 (um) gestor para o mesmo instrumento contratual.
§4º A gestão dos contratos caberá aos servidores designados pela autoridade competente através de portaria, podendo ser nomeados outros servidores em virtude da necessidade e da complexidade técnica do objeto.
Art. 7º O setor requisitante responsável pela abertura da licitação terá como atribuições as seguintes atividades:
I. Elaborar a etapa preparatória da licitação, em especial, Documento de Formalização de Demanda, Estudo Técnico Preliminar, Termo de Referência e Projeto Básico, quando for o caso.
II. Subsidiar o agente de contratação ou a comissão de contratação, com informações técnicas, diante de pedidos de impugnação e/ou esclarecimentos ao edital de licitação;
III. Após notificado pelo gestor de contratos sobre a proximidade do prazo final de vigência, deverá tomar as providências necessárias para eventual prorrogação do instrumento ou abertura de novo processo licitatório, realizando o protocolo dos documentos necessários com no mínimo 90 (noventa) dias de antecedência do prazo final da vigência do respectivo instrumento.
IV. Realizar a pesquisa de mercado, nos termos do regulamento próprio, para abertura d

Publicações legais

leis@ilustrado.com.br

PREFEITURA MUNICIPAL DE IVATÉ

ESTADO DO PARANÁ
DECRETO n° 025/2025, DE 12 DE MARÇO DE 2025.
Regulamenta o tratamento favorecido, diferenciado, simplificado e regionalizado para as microempresas e empresas de pequeno porte nos processos de licitações públicas no âmbito do município de Ivaté, e dá outras providências.
CONSIDERANDO que as Microempresas e as Empresas de Pequeno Porte são responsáveis por 30% do Produto Interno Bruto Brasileiro (PIB), seu papel é vital para o desenvolvimento econômico e social do Brasil.
CONSIDERANDO a política nacional de fomento às microempresas e empresas de pequeno porte que facilita o acesso aos mercados e promove uma maior competitividade frente às empresas de grande porte;
CONSIDERANDO o disposto no art. 47, caput e parágrafo único da Lei Complementar nº 123, de 14 de dezembro de 2006, o qual prevê a possibilidade de os Municípios regulamentarem tratamentos mais favoráveis às microempresas, empresas de pequeno porte e microempreendedores individuais, locais e/ou regionais;
CONSIDERANDO o tratamento diferenciado destinado a microempresas e empresas de pequeno porte previsto no § 3º, art. 48, da Lei Complementar nº 123, de 14 de dezembro de 2006;
CONSIDERANDO a necessidade de fomentar o comércio local e regional, conforme Lei Municipal n° 709, de 22 de setembro de 2017, que institui o tratamento diferenciado, favorecido e simplificado para as microempresas e empresas de pequeno porte, sediadas na microrregião geográfica de Umuarama, nas licitações e contratações públicas de bens, serviços e obras, no âmbito da prefeitura de Ivaté;
CONSIDERANDO o art. 4º da Lei 14.133 de 1º de abril de 2021;
CONSIDERANDO o teor dos artigos 22 e 30 do Decreto-Lei nº 4.657 de 4 de setembro de 1942 (Lei de Introdução às Normas do Direito Brasileiro - LINDB).
O PREFEITO DO MUNICÍPIO DE IVATÉ, Estado do Paraná, no uso de suas atribuições legais conferidas pela Lei Orgânica Municipal, e tendo em vista o disposto no inciso IX, do art. 170 e art. 179, da Constituição Federal, nos artigos 42 ao 45 e do 47 ao 49, da Lei Complementar nº 123, de 14 de dezembro de 2006, que institui o Estatuto Nacional da Microempresa e da Empresa de Pequeno Porte, a Lei Federal n. 14.133 de 1º de abril de 2021.
DECRETA:
Art. 1º. Fica instituído, nos termos deste Decreto, a lei municipal nº 709/2017 cuja finalidade é promover o acesso ao mercado e o fomento ao desenvolvimento socioeconômico local e regional de micro e pequenas empresas sediadas no Município de Ivaté e na região, com os seguintes objetivos:
I – Promover o desenvolvimento econômico e social no âmbito local e regional, através do poder de compra do Município;
II – Ampliar a eficiência das políticas públicas;
III – Incentivar a inovação tecnológica;
IV – Redução das desigualdades;
V – Prestigiar a capacidade financeira de circulação interna, com geração de emprego e renda local e regional;
VI – Aumento da competitividade entre as empresas locais e regionais.
§ 1º Subordinam-se ao disposto neste Decreto, os órgãos da Administração Pública Municipal, direta, os fundos especiais, as autarquias, as fundações públicas e as demais entidades controladas direta ou indiretamente pelo Município.
§ 2º Aplica-se o disposto neste decreto às contratações de bens, serviços e obras.
Art. 2º. Para fins de aplicação dos benefícios dispostos neste Decreto, considera-se:
I - Âmbito local: Ivaté/PR; Douradina/PR; e Icaraima/PR.
II – Âmbito regional: Alto Paraíso/PR; Alto Piquiri/PR; Altônia/PR; Brasilândia do Sul/PR; Cafezal do Sul/PR; Cruzeiro do Oeste/PR; Douradina/PR; Esperança Nova/PR; Francisco Alves/PR; Icaraíma/PR; Iporã/PR; Ivaté/PR; Maria Helena/PR; Mariluz/PR; Nova Olímpia/PR; Perobal/PR; Pérola/PR; São Jorge do Patrocínio/PR; Tapira/PR; Umuarama/PR; e, Xambrê/PR. (Fonte: http://www.ipardes.pr.gov.br).
Parágrafo único. Admite-se a adoção de outro critério de definição de âmbito regional, justificadamente, em edital, desde que atenda os objetivos previstos no art.1º.
Art. 3º. A Administração Pública poderá realizar licitações exclusivas destinadas unicamente a microempresas e empresas de pequeno porte com sede geográfica no âmbito local ou regional, nos processos cujo valor dos itens ou dos lotes possuírem valor estimado de até R$ 80.000,00 (oitenta mil reais) nos termos do art. 48, incisos I da Lei Complementar nº 123, de 14 de dezembro de 2006 e nos processos para a aquisição de bens de natureza divisível que forem fixadas cotas de até 25% (vinte e cinco por cento) do objeto para a contratação de microempresas e empresas de pequeno porte, nos termos do art. 48, incisos III da Lei Complementar nº 123, de 14 de dezembro de 2006, devendo apresentar justificativa detalhada na etapa preparatória, no âmbito das seguintes situações:
I – Diante da peculiaridade do objeto a ser licitado;
II – Para a implementação dos objetivos principiológicos definidos pelo artigo 47 da Lei Complementar nº 123, de 14 de dezembro de 2006, contemplando as hipóteses de:
a) promoção do desenvolvimento econômico e social no âmbito municipal e regional;
b) ampliação da eficiência das políticas públicas, com base na legislação suplementar, consubstanciada em estudos técnicos, capazes de delinear o raio de incidência dos incentivos propostos, sob a perspectiva de se efetivar o tratamento diferenciado e o fomento de determinada localidade, sendo vedada a sua previsão de forma genérica; e
c) para incentivo à inovação tecnológica.
§ 1º O disposto neste artigo não impede a contratação das microempresas ou das empresas de pequeno porte na totalidade do objeto.
§ 2º O instrumento convocatório deverá prever que, na hipótese de não haver vencedor para a cota reservada, esta poderá ser adjudicada ao vencedor da cota principal ou, diante de sua recusa, aos licitantes remanescentes, desde que pratiquem o preço do primeiro colocado da cota principal.
§ 3º Se a mesma empresa vencer a cota reservada e a cota principal, a contratação das cotas deverá ocorrer pelo menor preço.
§ 4º O instrumento convocatório deverá prever a prioridade de aquisição dos produtos com menor preço, independente de ser cota principal ou reservada.
§ 5º Não se aplica o benefício disposto neste artigo quando os itens ou os lotes de licitação possuírem valor estimado de até R$ 80.000,00 (oitenta mil reais), tendo em vista a aplicação da licitação exclusiva prevista no art. 48 inciso I da Lei Complementar nº 123, de 14 de dezembro de 2006.
Art. 6º. Para a ampliação da participação das microempresas e empresas de pequeno porte nas licitações, os órgãos ou as entidades contratantes deverão, sempre que possível:
I - instituir cadastro próprio, de acesso livre, ou adequar os eventuais cadastros existentes, para identificar as microempresas e empresas de pequeno portes sediadas local ou regionalmente, juntamente com suas linhas de fornecimento;
II - Padronizar e divulgar as especificações dos bens, serviços e obras contratados, de modo a orientar as microempresas e empresas de pequeno porte para que adequem os seus processos produtivos;
III - na definição do objeto da contratação, não utilizar especificações que restrinjam, injustificadamente, a participação das microempresas e empresas de pequeno porte sediadas local ou regionalmente;
IV - disponibilizar informações no sítio eletrônico oficial do órgão ou da entidade contratante sobre regras para participação nas licitações, cadastramento, prazos, condições usuais de pagamento;
V – considerar na definição de itens, grupos ou lotes. a oferta local ou regional dos bens e serviços a serem contratados;
Art. 7º. Não se aplicam os benefícios previstos neste Decreto, diante das hipóteses do art. 49 da Lei Complementar nº 123, de 14 de dezembro de 2006.
Art. 8º. Este Decreto entra em vigor na data de sua publicação, revogando as disposições em contrário.
Local, 12 de março de 2025.
Denilson Vaglieri Prevital
Prefeito Municipal

PREFEITURA MUNICIPAL DE MARIA HELENA

ESTADO DO PARANÁ
EDITAL DE CONVOCAÇÃO N.º 076 (Estatutário Efetivo)
Referente ao Edital de Concurso Público Nº 003/2022
O PREFEITO MUNICIPAL DE MARIA HELENA, ESTADO DO PARANÁ, usando das faculdades outorgadas pelo art. 66, incisos VI e IX, da Lei Orgânica Municipal,
RESOLVE:
Convocar o (s) candidato (s) abaixo relacionado (s), aprovado (s) em Concurso Público, a fim de submeter-se ao Exame de Sanidade Física e Mental, e posterior nomeação:
Cargo: Técnico em Enfermagem (40 horas)

NOME	CLASSIFICAÇÃO
ELINEIA ROSA PEREIRA CAMPOS	6º

O (s) candidato (s) convocado (s) por este Edital deverá (ão) comparecer (rem) em qualquer um dos locais do quadro abaixo para avaliação de sanidade física e mental:
Local: Endereço:
UBS Rua Bom Sucesso n° 487, Vila Brasília, Fone: 44 3662-1029 (ao lado do CRAS)
Verificar disponibilidade de horário para atendimento.
Deverão portar consigo os resultados dos exames abaixo relacionados para que possa ser emitido, por médico do município de Maria Helena-Pr ou credenciado por este, o Atestado de Sanidade Física e Mental, sendo que os custos dos exames correrão por conta do candidato:
-Raio X do Tórax;
-Hemograma;
-Urina Tipo 1.
Após aprovação nos Exames Médicos, o candidato deverá comparecer até o dia 19 de março de 2025, na Divisão de Recursos Humanos da Prefeitura Municipal de Maria Helena, portando o original e fotocópia dos seguintes documentos:
-C.P.F.
-Cédula de Identidade (R.G.).
-Carteira de Trabalho e PIS/PASEP.
-Carteira Nacional de Habilitação, quando for o caso;
-Certificado de Reservista (se do sexo masculino);
-Título de Eleitor e Comprovante de voto na última eleição ou a justificativa da ausência;
-Certidão de Nascimento ou Casamento;
-Certidão de Nascimento dos filhos menores de 14 anos;
-CPF dos filhos menores de 14 anos;
-Comprovante da escolaridade exigida para o cargo (acompanhado de histórico escolar) e, quando ser o caso, registro no órgão de classe;
-Comprovante de residência;
-Uma foto 3X4 recente;
-Atestado de Sanidade Física e Mental (Emitido por médico do município); e
-Certidão Negativa de Ações Civis e Criminais. (ESTADUAL) (emitida no Fórum em Umuarama).
-Apresentar os documentos originais com cópia (ou entregar cópias autenticadas em cartório).
Maria Helena-PR, 12 de março de 2025.
MARLON RANCER MARQUES
Prefeito Municipal

PREFEITURA MUNICIPAL DE MARIA HELENA

ESTADO DO PARANÁ
PORTARIA Nº 100/2025
O PREFEITO MUNICIPAL DE MARIA HELENA, Estado do Paraná, usando das atribuições outorgadas pelo art.66, VI, da Lei Orgânica Municipal, e
CONSIDERANDO o resultado oficial final de aprovação do Concurso Público Municipal realizado nos termos do Edital de abertura nº 003/2022,
RESOLVE:
Art. 1º - Nomear, a partir de 10 de março de 2025, ANA PAULA BASSI SUBTIL, portador(a) do RG nº 13.XXX.XX4-7 SESP/PR, para exercer, sob regime estatutário, o cargo efetivo de Auxiliar Administrativo (40 horas), com lotação na Secretaria de Saúde.
Art. 2º Esta portaria entra em vigor na data de sua publicação, retroagindo seus efeitos a partir da data supracitada.
Prefeitura Municipal de Maria Helena, Estado do Paraná, 12 de março de 2025.
MARLON RANCER MARQUES
Prefeito Municipal

PORTARIA Nº 101/2025
O PREFEITO MUNICIPAL DE MARIA HELENA, Estado do Paraná, usando das atribuições outorgadas pelo art.66, VI, da Lei Orgânica Municipal, e
CONSIDERANDO o resultado oficial final de aprovação do Concurso Público Municipal realizado nos termos do Edital de abertura nº 003/2022,
RESOLVE:
Art. 1º - Nomear, a partir de 10 de março de 2025, LAYLA NIERE DA SILVA DE MEDEIROS, portador(a) do RG nº 12.XXX.XX4-4 SESP/PR, para exercer, sob regime estatutário, o cargo efetivo de Auxiliar Administrativo (40 horas), com lotação na Secretaria de Saúde.
Art. 2º Esta portaria entra em vigor na data de sua publicação, retroagindo seus efeitos a partir da data supracitada.
Prefeitura Municipal de Maria Helena, Estado do Paraná, 12 de março de 2025.
MARLON RANCER MARQUES
Prefeito Municipal

PORTARIA Nº 099/2025
O PREFEITO MUNICIPAL DE MARIA HELENA, Estado do Paraná, usando das atribuições outorgadas pelo art.66, VI, da Lei Orgânica Municipal, e
CONSIDERANDO o resultado oficial final de aprovação do Concurso Público Municipal realizado nos termos do Edital de abertura nº 003/2022,
RESOLVE:
Art. 1º - Nomear, a partir de 25 de fevereiro de 2025, ROBERTA ADRIANA EXPEDITO DOS SANTOS, portador(a) do RG nº 8.6XX.XX8-3 SESP/PR, para exercer, sob regime estatutário, o cargo efetivo de Professor (20 horas), com lotação na Secretaria de Educação e Cultura.
Art. 2º Esta portaria entra em vigor na data de sua publicação, retroagindo seus efeitos a partir da data supracitada.
Prefeitura Municipal de Maria Helena, 12 de março de 2025.
MARLON RANCER MARQUES
Prefeito Municipal

PREFEITURA MUNICIPAL DE IVATÉ

ESTADO DO PARANÁ

DECRETO N.º 024/2025, DE 12 DE MARÇO DE 2025.
Regulamenta o procedimento de apuração de infrações e aplicação de sanções administrativas aos fornecedores, nos termos da Lei Federal nº 14.133, de 1º de abril de 2021.
CONSIDERANDO a necessidade de estabelecer um processo contínuo de melhoria nas rotinas administrativas do Município de Ivaté;
CONSIDERANDO o teor dos artigos 22 e 30 do Decreto-lei n.º 4.657, de 04 de setembro de 1942, que instituiu a Lei de Introdução às Normas do Direito Brasileiro;
O Sr. Denilson Vaglieri Prevital, Prefeito do Município de Ivaté, Estado do Paraná, no uso das atribuições que lhe são conferidas
RESOLVE:
CAPÍTULO I
DISPOSIÇÕES GERAIS
Art.1º. Este decreto regulamenta o procedimento de apuração de infrações e aplicação de sanções administrativas aos licitantes e contratados, nos termos dos artigos 155 a 163, da Lei Federal nº 14.133, de 1º de abril de 2021, do Município de Ivaté.
Art.2º. Ao licitante e contratado responsável pelas infrações administrativas dispostas no art. 155 da Lei Federal nº 14.133, de 2021, serão aplicadas as seguintes sanções, observado o devido processo legal e assegurados o contraditório e a ampla defesa:
I. advertência;
II. multa;
III. impedimento de licitar e contratar;
IV. declaração de inidoneidade para licitar ou contratar.
Parágrafo único. As sanções previstas nos incisos I, III e IV do caput deste artigo poderão ser aplicadas cumulativamente com a sanção de multa compensatória.
Art.3º. Na aplicação das sanções, a Administração Pública deverá observar:
I. a natureza e a gravidade da infração cometida;
II. as peculiaridades do caso concreto;
III. as circunstâncias agravantes ou atenuantes;
IV. os danos que dela provierem para a Administração, para o funcionamento dos ser-viços públicos ou para o interesse coletivo;
V. a implantação ou o aperfeiçoamento de programa de integridade pelo responsável pela infração, conforme normas e orientações dos órgãos de controle.
CAPÍTULO II
DAS PENALIDADES
Seção I
Da Advertência
Art.4º. A penalidade de advertência poderá ser aplicada no caso de inexecução parcial contratual injustificada, quando não se demonstrar a imposição de penalidade mais grave.
§1º. Caso o descumprimento contratual acarrete prejuízo significativo para a Administração e/ou que interfira diretamente na execução do objeto e comprometa prazos e/ou serviços é justificativa para imposição de penalidade mais gravosa.
§2º. Em caso de reincidência, deve-se aplicar penalidade mais grave.
Art.5º. A aplicação da sanção de advertência respeitará o contraditório e a ampla defesa.
Parágrafo único. A advertência será aplicada pelo fiscal de contrato ou da ata de registro de preços, cabendo recurso administrativo, no prazo de 5 (cinco) dias úteis, ao Secretário Municipal de Administração, contados a partir da notificação da sanção, sem a necessidade de comissão especial para apuração de responsabilidade.
Seção II
Da Multa
Art.6º. A penalidade de multa visa compensar todo e qualquer dano contratual, em decorrência das infrações administrativas previstas no artigo 155 da Lei 14.133/21.
Parágrafo único. Na aplicação de multa, caberá defesa do interessado no prazo de 15 (quinze) dias úteis, contado da data de sua intimação.
Art.7º. O atraso injustificado na execução do contrato sujeitará o contratado à multa moratória, e corresponderá ao percentual de 0,5% (cinco décimos por cento) por dia de atraso sobre o valor da parcela inadimplida, ou sobre o valor do empenho correspondente ao período que tenha ocorrido a falta, até o limite de 20% (vinte por cento), salvo se outro prazo estiver previsto no instrumento convocatório da contratação.
Parágrafo Único. A aplicação de multa moratória não impedirá que a Administração a converta em compensatória e promova a extinção unilateral do contrato com a aplicação cumulada de outras sanções.
Art.8º. A sanção de multa compensatória será aplicada ao responsável por qualquer das infrações administrativas previstas no art. 155 da Lei Federal nº 14.133, de 2021, calculada na forma prevista no instrumento convocatório ou no contrato, não podendo ser inferior a 0,5% (cinco décimos por cento) nem superior a 30% (trinta por cento) do valor contratado.
Art.9º. As multas serão recebidas:
I. o órgão poderá reter (descontar) os pagamentos devidos, inclusive pagamentos decorrentes de outros contratos firmados com o contratado;
II. o órgão emitirá Documento de Arrecadação Municipal (DAM) ou outro instrumento equivalente;
III. descontado do valor da garantia prestada;
IV. cobrado judicialmente.
§1º. Caso não exista pagamentos devidos pela Administração, o licitante ou contratado será notificado para proceder ao recolhimento do respectivo valor por intermédio de DAM ou instrumento equivalente, no prazo de 5 (cinco) dias úteis a contar da confirmação do recebimento da respectiva notificação.
§2º. Esgotado o prazo de que trata o §1º deste artigo sem que haja o pagamento da multa aplicada e havendo garantia prestada na forma do art. 96 da Lei Federal n. 14.133, de 01 de abril de 2021, será a seguradora ou a fiadora notificada para proceder ao pagamento dos valores devidos ou, conforme o caso, será levantado o valor caucionado ou serão resgatados os títulos da dívida pública.
Art.10. Somente será admitida a retenção de valores de parcela adimplida para pagamento de multa após o trânsito em julgado do processo administrativo, limitada ao valor da multa devida.
Art.11. Se a multa aplicada e as indenizações cabíveis forem superiores ao valor de pagamento eventualmente devido pela Administração ao contratado, além da perda desse valor, a diferença será descontada da garantia prestada ou será cobrada judicialmente.
Art.12. Após o 30º (trigésimo) dia de atraso, será analisada as justificativas apresentadas pelo licitante ou contratado e avaliado se persiste o interesse em manter a contratação ou se é mais vantajoso rescindi-la, conforme art. 137 e seguintes da Lei Federal n. 14.133, de 01 de abril de 2021.
Art.13. Salvo quando houver dúvida jurídica específica, fica dispensada a elaboração de parecer jurídico nos processos que impliquem na aplicação de multa isolada ou combinada com a pena de advertência.
Seção III
Do Impedimento de Licitar e Contratar
Art.14.Será aplicada a sanção de impedimento de licitar e contratar com a Administração, pelo prazo máximo de três anos, quando não se justificar a imposição de penalidade mais grave, observando-se os parâmetros estabelecidos, aos responsáveis pelas seguintes infrações:
I- dar causa à inexecução total do contrato:
Pena - impedimento pelo período de até três anos.
II - dar causa à inexecução parcial do contrato que cause grave dano à Administração, ao funcionamento dos serviços públicos ou ao interesse coletivo:
Pena - impedimento pelo período de até dois anos.
III - ensejar o retardamento da execução ou da entrega do objeto da licitação sem motivo justificado.
Pena - impedimento pelo período de até um ano.
IV - não celebrar o contrato ou não entregar a documentação exigida para a contratação, quando convocado dentro do prazo de validade de sua proposta:
Pena - impedimento pelo período de até seis meses.
V - não manter a proposta, salvo em decorrência de fato superveniente devidamente justificado:
Pena - impedimento pelo período de até seis meses.
VI - deixar de entregar a documentação exigida para o certame:
Pena - impedimento pelo período de até seis meses.
§1º. Considera-se dar causa à inexecução o ato ou omissão que decorra de negligência, imprudência ou imperícia, seja total ou parcial.
§2º. Considera-se não manter a proposta:
a) a ausência do envio da proposta;
b) o pedido de desclassificação da proposta, quando encerrada a fase competitiva, desde que não esteja fundamentada na demonstração de vício ou falha na sua elaboração, que evidencie a impossibilidade de seu cumprimento e decorrente de caso fortuito ou força maior;
c) a recusa do detalhamento ou esclarecimentos, quando exigido.
§3º. Considera-se não celebrar o contrato quando a empresa desiste de formalizar o contrato ou aditivo.
§4º. Considera-se retardar a execução do objeto a ação ou omissão que prejudique o bom andamento do certame, evidencie tentativa de indução a erro no julgamento ou atrase a assinatura do Contrato ou da Ata de Registro de Preços.
§5º. As penas dispostas nos incisos II, III, IV, V e VI poderão sofrer majoração, a partir da análise do caso concreto e mediante despacho fundamentado da autoridade competente, respeitando o prazo máximo de 3 (três) anos.
§6º. A aplicação da sanção de impedimento de licitar e contratar impedirá o responsável de licitar ou contratar no âmbito da Administração Pública direta e indireta do Município, pelo prazo máximo de 3 (três) anos.
Seção IV
Da Declaração de Inidoneidade
Art.15. Será aplicada a sanção de declaração de inidoneidade para licitar e contratar com a Administração Pública, pelo prazo mínimo de três anos e máximo de seis anos, observando- se os parâmetros estabelecidos, aos responsáveis pelas seguintes infrações:
I - fraudar a licitação ou praticar ato fraudulento na execução do contrato:
Pena – até seis anos.
II - comportar-se de modo inidôneo ou cometer fraude de qualquer natureza:
Pena – até seis anos.
III - praticar atos ilícitos com vistas a frustrar os objetivos da licitação:
Pena – até cinco anos
IV - praticar ato lesivo previsto no art. 5º da Lei nº 12.846, de 1º de agosto de 2013. :
Prazo – até cinco anos.
V- apresentar declaração ou documentação falsa exigida para o certame ou prestar declaração falsa durante a licitação ou a execução do contrato:
Pena – até cinco anos.
§1º. Considera-se fraude na execução contratual a prática de ato destinado à obtenção de vantagem ilícita, induzindo ou mantendo em erro a Administração.
§2º. Consideram-se inidôneos os atos dispostos nos artigos 337-E a 337-P do Código Penal.
§3º. A penalidade prevista no caput deste artigo também poderá ser aplicada pelas infrações previstas no artigo anterior, pelos mesmos prazos, desde que justifique a imposição de sanção mais grave.
§4º. As penas dispostas nos incisos III, IV, V e VI poderão sofrer majoração, a partir da análise do caso concreto e mediante despacho fundamentado da autoridade competente, respeitando o prazo máximo de 6 (seis) anos.
§5º. A aplicação da declaração de inidoneidade impedirá o responsável de licitar ou contratar no âmbito da administração direta e indireta de todos os entes federativos, pelo prazo mínimo de 3 (três) anos e máximo de 6 (seis) anos.
CAPÍTULO III
DOS PROCEDIMENTOS
Seção I
Do Procedimento Prévio
Art. 16. O gestor do contrato ou o agente de contratação verificará se há indícios de infração contratual ou durante o procedimento licitatório, se a falta cometida gerou prejuízo à Administração, bem como a possível penalidade a ser aplicada, e deverá, antes de requerer a abertura de processo administrativo punitivo, notificar o fornecedor/contratado sobre o ocorrido, pedindo-lhe providências e justificativas, no intuito de sanar a falta, no prazo de 02 (dois) dias úteis.
Art. 17. Caso sejam apresentadas justificativas ou de providências com objetivo de sanar as irregularidades noticiadas e sendo estas acatadas pelo gestor do contrato, pelo agente de contratação, o procedimento iniciado será arquivado com parecer técnico devidamente fundamentado.
Art. 18. Mantendo-se inerte o licitante ou o contratado quanto às providências solicitadas no artigo anterior, sanado de forma parcial a falta ou sendo a justificativa apresentada rejeitada, o gestor do contrato, auxiliado pelo fiscal do contrato e áreas técnicas ou o agente de contratação, no que couber, emitirá parecer técnico indicando os motivos que justificam a instauração de processo para apurar os fatos narrados e fundamentar a aplicação das penalidades administrativas adequadas à infração, nos termos da Lei Federal n. 14.133, de 01 de abril de 2021.
Art. 19. Ao solicitar a instauração de processo de apuração de responsabilidade, a autoridade competente (gestor de contrato ou agente de contratação) deverá relatar detalhadamente os fatos, com a indicação de todas as comunicações e cobranças efetuadas à empresa e/ou ao preposto (mensagens eletrônicas, telefonemas etc.) e as circunstâncias do ocorrido, a menção às respostas e providências adotadas pela contratada, assim como juntar todos os documentos comprobatórios do provável inadimplemento.
§1º. O relatório de que trata o caput deverá, sempre que possível, ser acompanhado dos seguintes documentos:
I. a identificação dos autos do processo licitatório;
II. o edital de licitação e seus anexos, do contrato ou de outro instrumento que con-firme a relação com a licitante/contratada;
III. os ofícios, e-mails e mensagens eletrônicas e a notificação à contratada acerca do descumprimento contratual, das cláusulas contratuais infringidas e da abertura de prazo para apresentação de defesa prévia ou recurso;
IV. da nota de empenho e da confirmação de sua entrega à contratada quando o prazo para cumprimento da obrigação contar do seu recebimento;
V. todas as manifestações expedidas pelo fiscal, gestor e secretaria responsável pe-lo acompanhamento;
VI. dos eventuais pedidos de prorrogação de prazo solicitados pela contratada e dos respectivos despachos de deferimento ou de indeferimento dos pedidos formula-dos.
§2º. Todas as provas colhidas e produzidas, bem como todos os documentos considerados pertinentes deverão ser apresentados para a instrução do processo.
Art. 20. A autoridade competente do processo administrativo punitivo será o Secretário de Administração e realizará, com base no relatório acima descrito, pela abertura de processo administrativo ou arquivamento da comunicação.
Seção II
Do Processo Administrativo Punitivo
Art. 21. O processo administrativo punitivo terá início após a avaliação de seu conteúdo pela autoridade competente, a qual após fazer o juízo de admissibilidade, nomeará a comissão especial.
Art. 22. O Processo Administrativo Punitivo compreenderá as seguintes fases:
I. nomeação da Comissão Especial;
II. notificação do fornecedor/contratado;
III. apresentação de defesa;
IV. saneamento, parecer técnico e parecer jurídico;
V. decisão acerca da aplicação da sanção;
VI. notificação do fornecedor/contratado sobre a decisão
VII. apresentação de eventual recurso;
VIII. análise do recurso e decisão administrativa final.
Art.23. Constatada a possibilidade de aplicação das sanções, o processo administrativo punitivo deverá ser conduzido por comissão composta de 2 (dois) ou mais servidores preferencialmente estáveis, para exercer as funções de presidente e o(s) demais membro(s).
§1º. A comissão especial será composta por servidores nomeados na comissão permanente, conforme estabelecido em portaria.
§2º. Na impossibilidade de atendimento à regra prevista no caput deste artigo, justificadamente a autoridade poderá nomear servidores efetivos, e em último caso comissionados, para as funções de membros da comissão.
§3º. Ficam impedidos de atuar na comissão especial, servidores que sejam parentes consanguíneos ou afins, em linha reta ou colateral, até o terceiro grau, que sejam amigo íntimo do fornecedor pessoa física, ou em se tratando de pessoa jurídica, de qualquer dos sócios que compõe o quadro societário, de diretores e de funcionários.
Art. 24. A comissão especial designada para cada processo, caso necessário, poderá solicitar, mediante ofício justificado, a colaboração de servidores dos demais órgãos da mesma Administração Pública, com conhecimento técnico sobre o tipo de objeto da contratação impugnada, para a devida instrução processual.
Art. 25. Iniciado o processo administrativo punitivo, a comissão processante deverá notificar a licitante ou contratada para, no prazo de 15 dias úteis, contado da data do recebimento, apresentar defesa escrita e especificar as provas que pretende produzir.
§1º. A notificação conterá as informações necessárias para a apresentação da defesa.
§2º. A notificação será enviada, observando-se a seguinte ordem de preferência:
I. a notificação será enviada no endereço eletrônico do preposto nomeado pelo for-necedor, com comprovante de recebimento de até 2 (dois) dias; ou,
II. o envio será promovido pelo correio, com aviso de recebimento, ou;
III. a notificação será entregue ao fornecedor mediante recibo, ou;
IV. a notificação será publicada no Diário Oficial, quando começará a contar o prazo de 15 dias úteis para apresentação de defesa prévia.
§3º. A defesa apresentada, e até mesmo a sua ausência, deverá ser certificada e anexada ao processo administrativo.
§4º. A empresa prestadora de garantia contratual deverá ser notificada da abertura do processo administrativo sancionador, bem como da possibilidade de ser acionada em eventual aplicação de penalidade de multa.
§5º. Serão indeferidas pela comissão, mediante decisão fundamentada, provas ilícitas, impertinentes, desnecessárias, protelatórias ou intempestivas.
§6º. A Comissão Especial deverá responder quaisquer questionamentos formulados pelo licitante ou contratado.
Art.26. Ao final da instrução deverá ser emitido relatório conclusivo, devidamente motivado, sugerindo a sanção pertinente ou o arquivamento do feito.
§1º. O relatório deverá conter, no mínimo:
I. a apresentação dos fatos;
II. as irregularidades e/ou ilegalidades cometidas pela licitante ou contratada
III. o enquadramento legal da ocorrência e das sanções sugeridas;
IV. a análise das situações previstas no art. 3º desta norma, das diligências, das pro-vas juntadas e da manifestação da licitante ou contratada.
V. o valor em percentual (%) e em pecúnia ($), assim como a memória de cálculo, em caso de penalidade de multa;
§2º. O relatório de que trata o caput poderá propor a absolvição por insuficiência de provas quanto à autoria e ou materialidade.
Art. 27. O Processo Administrativo Punitivo, com o respectivo julgamento e/ou proposta de sanções, deverá ser concluído em até 75 (setenta e cinco) dias úteis observando as condições previstas neste Decreto, respeitados os princípios da ampla defesa, do contraditório, da razoabilidade e da proporcionalidade.
Parágrafo único. O prazo previsto no caput, poderá ser prorrogado pelo tempo necessário para o término, caso justificadamente solicitado pela comissão especial e a sua concessão não importa em anulação do processo.
Seção IIII
Da Aplicação de Sanção e do Recurso
Art. 28. Após todos os atos necessários à instrução processual afim de elucidar os fatos, a comissão especial deverá proferir sua decisão, através de parecer técnico conclusivo, de caráter opinativo, sobre a aplicação da penalidade, bem como a indicação da sanção que compreender cabível, no prazo de 15 (quinze) dias úteis.
§1º. O licitante ou contratado será informado da decisão de que trata o caput por ofício, o qual será enviado conforme estabelecido no § 2º do art. 24, abrindo-se prazo para apresentação de recurso ou pedido de reconsideração.
§2º. O relatório de que trata o caput poderá conter sugestões sobre medidas que podem ser adotadas pela Administração Pública Municipal, objetivando evitar a repetição de fatos ou irregularidades semelhantes aos apurados no processo administrativo punitivo.
§3º. Havendo divergência entre os integrantes da comissão especial quanto ao parecer técnico conclusivo, o integrante discordante apresentará relatório separado, com o voto divergente.
§4º. Tratando-se da sanção de declaração de inidoneidade para licitar e contratar com a Administração Pública, a comissão fundamentará seu entendimento e encaminhará o processo para manifestação jurídica e posteriormente para autoridade máxima do órgão, que:
I. decidirá entre o acolhimento da defesa do fornecedor ou a aplicação da sanção;
II. notificará o fornecedor da decisão;
III. publicará o extrato da decisão no Diário Oficial.
Art. 29. Finalizado o parecer técnico conclusivo, o processo será encaminhado para análise e parecer jurídico, para manifestação acerca da legalidade do procedimento, que deverá ser expedido no prazo máximo de 05 (cinco) dias úteis.
Parágrafo único. O parecer jurídico limitar-se-á:
I. a verificação da legitimidade ativa e passiva;
II. a regularidade do procedimento;
III. a adequação da penalidade, quando recomendada, e a sua capacidade de produ-zir os seus efeitos, evitando meras formalidades ou imposições inócuas;
IV. ao eventual excesso na dosimetria de cada penalidade em atenção à legislação aplicável e ao princípio da proporcionalidade.
Art. 30. Após a análise, a assessoria jurídica deverá:
I. anuir quando o rito do processo administrativo e o parecer técnico conclusivo da comissão especial estiverem em consonância com os fatos narrados e observan-do a legalidade e a aplicação das penalidades de forma adequada;
II. manifestar pela discordância quando o rito do processo administrativo e o parecer técnico conclusivo da comissão especial estiverem em dissonância com os fatos narrados, emitindo informação técnica/jurídica saneadora analisando a legalidade e o mérito do processo administrativo punitivo.
Art. 31. Após expedido o parecer técnico conclusivo e o parecer jurídico, a comissão especial deverá encaminhar o processo administrativo punitivo, no prazo de 02 (dois) dias úteis, à autoridade competente para emitir a sua decisão.
Art. 32. A autoridade competente deverá proferir sua decisão, no prazo de até 10 (dez) dias úteis após o recebimento do parecer técnico conclusivo e o parecer jurídico, podendo acolher no todo, parcialmente, ou recusar as razões expostas no relatório final, devendo expedir a sua decisão definitiva devidamente fundamentada.
Art. 33. Da decisão que aplicar as penalidades de advertência, multa e impedimento de licitar e contratar caberá recurso no prazo de 15 dias úteis, contado da data da intimação.
§1º. O recurso será dirigido à autoridade que tiver proferido a decisão recorrida, que, se não reconsiderar a decisão no prazo de 5 (cinco) dias úteis, encaminhará o recurso com sua motivação à autoridade superior, a qual deverá proferir sua decisão no prazo máximo de 20 dias úteis, contado do recebimento dos autos.
§2º. O não conhecimento do recurso não impede a Administração de rever de ofício o ato ilegal passível de anulação, desde que não ocorrida preclusão administrativa.
Art. 34. Da decisão que aplicar a penalidade de declaração de inidoneidade para licitar ou contratar caberá apenas pedido de reconsideração a ser apresentado no prazo de 15 dias úteis, contado da data do recebimento da intimação.
Art. 35. O recurso e o pedido de reconsideração terão efeito suspensivo do ato ou da decisão recorrida até que sobrevenha decisão final.
Art. 36. O pedido de reconsideração será decidido no prazo máximo de 20 dias úteis, contado do seu recebimento.
Art. 37. Na hipótese de apresentação de recurso ou pedido de reconsideração, o procedimento deverá ser encaminhado à assessoria jurídica para análise e emissão de parecer, seguido de decisão final pela autoridade máxima (Prefeito).
Art. 38. O licitante ou contratado deve ser intimado da decisão final em até 5 (cinco) dias úteis, e o envio será realizado conforme estabelecido no § 2º do art. 24 desta norma.
Parágrafo único. No caso da aplicação da penalidade de multa, sua cobrança deverá ser feita em conjunto com a intimação, constando nela os dados necessários para o devido pagamento.
Art. 39. A Administração deverá, no prazo máximo de 5 (cinco) dias úteis, contados da data da aplicação da sanção da qual não caiba mais recurso, informar e manter atualizados os dados relativos às sanções aplicadas, para fins de publicidade no Cadastro Nacional de Empresas inidôneas e Suspensas (CEIS); no Cadastro Nacional de Empresas Punidas (CNEP) e no Tribunal de Contas do Estado.
CAPÍTULO IV
DAS CIRCUNSTÂNCIAS ATENUANTES E AGRAVANTES
Art.40. Serão circunstâncias atenuantes para aplicação das sanções previstas neste Decreto:
I. a primariedade;
II. evitar ou minorar as consequências da infração antes do julgamento;
III. reparar o dano antes do julgamento;
IV. confessar a autoria da infração.
Parágrafo único. Considera-se primário aquele que não tenha sido condenado definitivamente por infração administrativa prevista em lei ou já tenha sido reabilitado.
Art.41. Serão consideradas circunstâncias agravantes para aplicação das sanções previstas neste Decreto:
I. - a prática da infração com violação de dever inerente a cargo, ofício ou profissão;
II. - o conluio entre fornecedores para a prática da infração;
III. - a apresentação de documento falso no curso do processo administrativo de apu-ração de responsabilidade;
IV. - a reincidência.
§1º. Verifica-se a reincidência quando o acusado comete nova infração, depois de condenado definitivamente por infração anterior, inclusive aplicação de advertência.
§2º. Para efeitos de reincidência:
I. considera-se a decisão proferida no âmbito da Administração Pública direta e indi-reta de todos os entes federativos, se imposta a pena de declaração de inidonei-

Publicações legais

leis@ilustrado.com.br

PREFEITURA MUNICIPAL DE IVATÉ

ESTADO DO PARANÁ
DECRETO N.º 019/2025, DE 12 DE MARÇO DE 2025.
Regulamenta o credenciamento, procedimento auxiliar das licitações e contratos no Município de Ivaté
CONSIDERANDO que é inexigível a licitação quando inviável a competição, em especial nos casos de objetos que devam ou possam ser contratados por meio de credenciamento, conforme inciso IV do art. 74 da Lei Federal n.º 14.133, de 01 de abril de 2.021.
CONSIDERANDO que o credenciamento é um procedimento auxiliar previsto no inciso I do art. 78 da Lei Federal n.º 14.133, de 01 de abril de 2.021.
CONSIDERANDO que os procedimentos auxiliares obedecerão a critérios claros e objetivos definidos em regulamento, conforme artigos 78 § 1º e 79, parágrafo único da Lei Federal n.º 14.133, de 01 de abril de 2.021.
CONSIDERANDO o teor dos artigos 22 e 30 do Decreto-lei n.º 4.657, de 04 de setembro de 1.942, que instituiu a Lei de Introdução às Normas do Direito Brasileiro.
O Sr. Denilson Vaglieri Prevital, Prefeito municipal da Prefeitura Municipal de Ivaté, no uso das atribuições que lhe são conferidas
DECRETA:
Art. 1º Este Decreto regulamenta, no âmbito da administração direta e indireta do Poder Executivo do Município de Ivaté, os critérios para utilização do procedimento auxiliar de credenciamento.
Art. 2º Para os fins de aplicação deste Decreto, considera-se:
I – credenciamento: Processo administrativo em que a Administração Pública convoca mediante edital de chamamento público, interessados em prestar serviços ou fornecer bens para que, preenchidos os requisitos necessários, se credenciem em órgão ou entidade do Município, visando formar uma rede de prestadores de serviços e fornecedores, para executar o objeto quando convocados.
II – contratação paralela e não excludente: hipótese em que é viável e vantajosa para a administração a realização de contratações simultâneas em condições padronizadas;
III – contratação com seleção a critério de terceiros: hipótese em que a seleção do contratado está a cargo do beneficiário direto da prestação;
IV – contratação em mercados fluidos: hipótese em que a flutuação constante do valor da prestação e das condições de contratação inviabiliza a seleção de agente por meio de processo de licitação.
V – sítio eletrônico oficial: portal oficial do Município de Ivaté na internet, disponível no endereço eletrônico: https://www.ivate.pr.gov.br/.
Art.3º. O procedimento auxiliar de credenciamento será conduzido por uma comissão de contratação especialmente designada pela autoridade competente, podendo existir mais de 1 (uma) comissão.
§ 1º Não existe prazo mínimo de publicidade do edital de chamamento público, podendo o interessado protocolar seus documentos a qualquer tempo.
§ 2º O edital de chamamento público será mantido à disposição do público no sítio eletrônico oficial, possibilitando, de forma permanente, o credenciamento de novos interessados.
§ 3º O edital de chamamento público poderá fixar um prazo de validade, com possibilidade de prorrogações ou estabelecer vigência indeterminada.
§ 4º Haverá republicação do edital de chamamento público, com periodicidade não superior a 6 (seis) meses, fomentando o ingresso de novos interessados.
§ 5º O edital de chamamento público, quando couber, deverá indicar a tabela de preços do objeto, os critérios para alterações dos preços fixados em edital e as condições e prazos para o pagamento diante da execução do objeto.
§ 6º Os quantitativos inicialmente previstos no edital de chamamento público deverão considerar a expectativa de execução anual.
§ 7º Durante a validade do edital de chamamento público, os quantitativos estimados poderão ser acrescidos, desde que seja apresentada justificativa e demonstrada a compatibilidade da previsão de recursos orçamentários com o compromisso a ser assumido.
§ 8º Os acréscimos no edital de chamamento público não se sujeitam aos limites previstos no art. 125 da Lei Federal nº 14.133, de 1º de abril de 2021.
§ 9º Qualquer alteração nas condições previstas no edital de chamamento público, exigirá nova publicidade, respeitando a mesma forma de divulgação em que se deu a do texto original.
§ 10° Diante de alteração nas condições previstas no edital de chamamento público, os interessados já credenciados deverão ser comunicados, para que firmem declaração que atendem e se sujeitam integralmente aos requisitos do edital, podendo ser firmado um novo termo de credenciamento ou aditivado o anterior, respeitando as contratações em execução, salvo pedido de descredenciamento.
Art.5º. O edital de chamamento público deverá prever condições padronizadas para credenciamento e, nas hipóteses dos incisos II e III do art. 2º, desta Decreto, deverá definir o valor da contratação.
§ 1º O valor fixado no edital de chamamento público será definido com base em pesquisa de mercado, conforme disposições dos art. 23 da Lei Federal nº 14.133, de 1º de abril de 2021, bem como aquelas previstas em regulamento próprio.
§ 2º O estabelecimento prévio do valor a ser pago pela Município de Ivaté poderá ser dispensado nos casos de mercados fluidos, devendo ser registrado os valores de mercado vigentes no momento de efetivar a contratação.
Art.6°. O edital de chamamento público para credenciamento deverá ser elaborado considerando as peculiaridades da respectiva hipótese legal de cabimento, disciplinando, conforme o caso, sobre:
I - condições gerais de ingresso;
II - exigências de habilitação, em conformidade com o Capítulo VI do Título II da Lei Federal nº 14.133, de 2021;
III - regras de contratação;
IV - valores fixados para a remuneração ou forma de cálculo do valor a ser pago;
V - critério para distribuição de demandas;
VI - formalização da contratação;
VII - recusa em contratar e sanções cabíveis;
VIII - minuta do termo de credenciamento;
IX - minuta do instrumento contratual e/ou ata de registro de preços, quando for o caso;
X - modelos de declarações; e
XI - outros aspectos relevantes.
Art.7º. Os documentos do interessado serão analisados no prazo máximo de 15 (quinze) dias úteis, contados a partir da entrega da documentação no órgão ou entidade contratante, prorrogável, se autorizado pela autoridade competente, por igual período por uma única vez.
Parágrafo único. Decorridos os prazos para a análise, caso o julgamento do pedido de credenciamento não tenha sido concluído, a comissão de contratação especial especialmente designada, terá o prazo de 2 (dois) dias úteis para decidir.
Art.8º. Caso necessário, serão solicitados esclarecimentos, retificações e complementações da documentação ao interessado.
Art.9º. A inscrição de interessados no credenciamento implica a aceitação integral e irrestrita de todas as condições estabelecidas neste Decreto e no edital de chamamento público.
Art.10. O credenciamento não obriga o Município de Ivaté a contratar.
Art.11. Na hipótese de contratação paralela e não excludente, caso não se pretenda a convocação, ao mesmo tempo, de todos os credenciados para a execução do serviço ou fornecimento do bem, o edital deverá prever os critérios objetivos de distribuição da demanda, podendo ser adotados, dentre outros, os seguintes:
I - convocação dos credenciados por ordem de inscrição;
II - sorteio;
III - localidade ou região onde serão executados os trabalhos;
§1o. O número de credenciados necessários para execução do objeto e/ou o cronograma de atividades, com previsão das datas de início e de conclusão dos trabalhos poderá ser levado em consideração para aplicação dos critérios de distribuição das demandas.
§2o. Será considerado o dia da inscrição, a data da publicação do resultado, cuja análise respeitará a ordem cronológica de protocolo dos documentos exigidos no edital de chamamento público.
§3o. O sorteio de que trata o inciso II será realizado em sessão pública, e o comparecimento do credenciado à sessão é facultativo.
§4o. A lista contendo a ordem de distribuição de demandas dos credenciados será permanentemente disponibilizada no sítio eletrônico oficial.
Art. 12. Na hipótese de contratação com seleção a critério de terceiros, é vedada a indicação, pelo órgão ou entidade contratante, de credenciado para atender demandas.
Art.13. Cada interessado aprovado no processo de chamamento público, celebrará um termo de credenciamento, encontrando-se apto a ser contratado para executar o objeto quando convocado.
§1º A vigência do termo de credenciamento acompanhará a validade do edital de chamamento público, inclusive, eventuais prorrogações.
§2º O credenciamento do interessado não se confunde com a contratação.
§3º O Termo de Credenciamento indicará:
I – Nome ou razão social do credenciado;
II – CPF ou CNPJ do credenciado;
III – Data de aprovação do credenciado;
IV – Ordem de credenciamento;
V – Item(s) ou Lote(s) credenciados;
§4º No momento da convocação do credenciado, poderá ser firmado um contrato administrativo ou celebrada uma ata de registro de preços entre as partes.
§5º A autorização para execução do objeto será formalizada mediante emissão de nota de empenho, ordem de fornecimento, ordem de serviço ou outro instrumento hábil, conforme o caso.
Art.14. O resultado do credenciamento será disponibilizado no sítio eletrônico oficial, bem como, publicado no Diário Oficial do Município, em prazo não superior a 10 (dez) dias úteis.
Art.15. Caberá recurso, com efeito suspensivo, nos casos de habilitação ou inabilitação no cadastramento do interessado, no prazo de 3 (três) dias úteis, contados da data da publicação do resultado.
Parágrafo único. O recurso seguirá as diretrizes fixadas no art. 165 da Lei Federal nº 14.133, de 1º de abril de 2021.
Art.16. Durante a vigência do credenciamento, os credenciados deverão manter todas as condições de habilitação fixadas no edital de chamamento público.
Art.17. Não há impedimento que um mesmo interessado, quando couber, seja credenciado para executar mais de um objeto, desde que possua os requisitos de habilitação para todos.
Art.18. O credenciado que deixar de cumprir às exigências deste Decreto ou do edital de chamamento público será descredenciado para a execução de qualquer objeto, sem prejuízo das sanções previstas nos arts. 156 e seguintes da Lei Federal nº 14.133, de 2021.
Art.19. O credenciado poderá, a qualquer tempo, solicitar seu descredenciamento mediante o envio de solicitação escrita ao órgão ou entidade contratante.
§ 1º A resposta ao pedido de descredenciamento deverá ocorrer no prazo máximo de 5 (cinco) dias.
§ 2º O pedido de descredenciamento não desincumbe o credenciado do cumprimento de eventuais contratos assumidos e das responsabilidades a eles atreladas, cabendo em casos de irregularidade na execução do serviço a aplicação das sanções previstas nos arts. 156 e seguintes da Lei Federal nº 14.133, de 2021.
Art.20. A fiscalização e gestão de contratos deverá ocorrer nos contratos administrativos, atas de registro de preços e termos de credenciamento, oriundos do edital de chamamento público.
Parágrafo único. O credenciado deverá indicar e manter preposto, aceito pelo órgão ou entidade contratante, para representá-lo na execução do contrato.
Art. 21. O Município de Ivaté poderá editar normas complementares ao disposto neste regulamento e disponibilizar informações adicionais em meio eletrônico.
Art. 22. Este Decreto entra em vigor na data de sua publicação.
Ivaté, 12 de março de 2025.
Denilson Vaglieri Prevital
Prefeitura de Ivaté

PREFEITURA MUNICIPAL DE MARILUZ

ESTADO DO PARANÁ
DECRETO Nº 2.694 DE 12 DE MARÇO DE 2025
Dispõe sobre a abertura de Crédito Adicional Especial, e dá outras providências;
O Prefeito Municipal de Mariluz, Estado do Paraná, no uso de suas atribuições legais e especialmente as que lhe foram conferidas pela Lei nº 2178 de 12 de março de 2025 e,
Considerando, a inexistência de dotação no orçamento vigente:
Decreta:
Art. 1º. Fica aberto no orçamento vigente do Município de Mariluz, um CRÉDITO ADICIONAL ESPECIAL, no valor de R$ 492.332,76 (quatrocentos e noventa e dois mil trezentos e trinta e dois reais e setenta e seis centavos), destinado ao reforço das seguintes Dotações Orçamentárias.
Suplementação
05.000.00.000.0000.0.000.SECRETARIA DE SAÚDE
05.001.00.000.0000.0.000.DIVISÃO DE FUNDO MUNICIPAL DE SAÚDE
05.001.10.301.0008.1.012.CONSTRUÇÃO/AMPLIAÇÃO, REFORMA E AQUISIÇÃO DE EQUIPAMENTOS PARA UNIDADES DE SAÚDE
988-3.3.30.93.00.0031518INDENIZAÇÕES E RESTITUIÇÕES23.752,76
09.000.00.000.0000.0.000.SECRETARIA DE AGRICULTURA E MEIO AMBIENTE
09.002.00.000.0000.0.000.DIVISÃO DO MEIO AMBIENTE
09.002.18.541.0017.2.120.REPASSE AO CONSÓRCIO INTERMUN. P/CONSERV. DA BIODIVERSIDADE DAS BACIAS DO RIO XAMBRÊ E PIQUIRI-CIBAX
983-3.1.71.70.00.0003000RATEIO PELA PARTICIPAÇÃO EM CONSÓRCIO PÚBLICO20.000,00
984-3.3.72.30.00.0003000MATERIAL DE CONSUMO10.000,00
985-4.4.72.51.00.0003000OBRAS E INSTALAÇÕES106.100,00
986-4.4.72.51.00.0030720OBRAS E INSTALAÇÕES298.080,00
987-4.4.72.52.00.0003000EQUIPAMENTOS E MATERIAL PERMANENTE34.400,00
Total Suplementação:492.332,76
Art.2º. Para a cobertura do Crédito Adicional Especial descrito no artigo 1º, serão utilizados recursos proveniente do superávit financeiro apurado em 31/12/2024:
Superávit Financeiro:

Bloco de Invest. na Rede de Serviços Públ.de Saúde-Estadual	Fonte: 31518	23.752,76
Recursos Livres	Fonte: 03000	170.500,00
Transferências Voluntária Públicas Federais - Itaipu Binacional	Fonte: 30720	298.080,00
Total Sup. Financeiro:		492.332,76

Art.3º. Este Decreto entra em vigor na data de sua publicação.
Edifício do Paço Municipal de Mariluz, aos 12 dias do mês de março de 2025.
PAULO ARMANDO DA SILVA ALVES
Prefeito Municipal

PREFEITURA MUNICIPAL DE IVATÉ

ESTADO DO PARANÁ
DECRETO N.º 020/2025, DE 12 DE MARÇO DE 2025.
Disciplina a aplicação das hipóteses de dispensa de licitação de pequeno valor, cujo valor não extrapole os limites previstos no art. 95 § 2º da Lei Federal nº 14.133, de 1º de abril de 2021, e dá outras providências.
CONSIDERANDO a necessidade de padronizar procedimentos relativos às contratações diretas de pequeno valor no âmbito das contratações da Prefeitura Municipal de Ivaté, com base na Nova Lei de Licitações e Contratos;
CONSIDERANDO a necessidade de estabelecer um processo contínuo de melhoria nas rotinas administrativas da Prefeitura Municipal de Ivaté;
CONSIDERANDO o teor dos artigos 22 e 30 do Decreto-Lei nº 4.657, de 4 de setembro de 1942 (Lei de Introdução às Normas do Direito Brasileiro);
O Sr. Denilson Vaglieri Prevital, Prefeito Municipal de Ivaté, no uso das atribuições que lhe são conferidas
DECRETA:
Art. 1º Este Decreto regulamenta, no âmbito da Prefeitura Municipal de Ivaté, a aplicação das hipóteses de Dispensa de Licitação, em Razão do Valor, previstas no art. 75, incisos I e II, da Lei Federal nº 14.133, de 1º de abril de 2021, cujo valor não extrapole os limites previstos no art. 95 § 2º da Lei Federal nº 14.133, de 1º de abril de 2021, e dá outras providências.
Art. 2º Tais contratações poderão ser utilizadas diante da excepcionalidade da despesa, que por sua natureza não possa se subordinar ao processo normal, em especial nos seguintes casos:
I. Demandas que surjam fora dos limites do município, durante viagem de Agente Público;
II. Demandas que não estejam contempladas no PCA (Plano de Contratações Anual);
III. Demandas decorrentes de fato superveniente ou força maior, que não possuam contratos ou atas de registro de preços vigentes, ou com saldo suficiente.
Art. 3º O processo deverá ser instruído com o DFD – Documento de Formalização de Demanda, estimativa de preços, indicação de dotação orçamentária, razão da escolha do contratado e autorização da autoridade competente.
Art. 4º A estimativa de preços será realizada concomitantemente à seleção da proposta economicamente mais vantajosa, por meio de solicitação formal de cotações a potenciais fornecedores, podendo ser utilizado outros meios previstos no art. 23 da Lei Federal nº 14.133, de 1º de abril de 2021.
Art. 5º Fica dispensada na instrução do processo:
I. A publicidade do aviso de dispensa nos termos do § 3º do art. 75 da Lei Federal nº 14.133, de 1º de abril de 2021;
II. A elaboração de parecer jurídico, nos termos do § 5º do art. 53 da Lei Federal nº 14.133, de 1º de abril de 2021;
III. Toda a documentação de habilitação, nos termos do inciso III do art. 70 da Lei Federal nº 14.133, de 1º de abril de 2021, exceto habilitação jurídica.
Art. 6º O ato que autoriza a contratação direta, deverá ser divulgado no diário oficial e mantido à disposição do público no sítio eletrônico oficial, em até dez (10) dias úteis após a data de sua assinatura.
Parágrafo único. O extrato do contrato ou seu substituto, na forma prevista no art. 95 da Lei Federal nº 14.133, de 1º de abril de 2021, deverá ser disponibilizado no sítio eletrônico oficial, no prazo estabelecido no caput deste artigo.
Art. 7º É competente para autorizar as dispensas de licitação dos incisos I e II do art. 75 da Lei Federal nº 14.133, de 1º de abril de 2021, cujo valor não extrapole os limites previstos no art. 95 § 2º da Lei Federal nº 14.133, de 1º de abril de 2021, o Prefeito Municipal.
Art. 8º Este regulamento se aplica nas contratações dos serviços de manutenção de veículos automotores de propriedade da Administração, incluído o fornecimento de peças, cujos valores não ultrapassem o limite previsto no art. 75 § 7º da Lei Federal nº 14.133, de 1º de abril de 2021, considerando as devidas atualizações de valores nos termos do art. 182 da Lei Federal nº 14.133, de 1º de abril de 2021.
Art. 9º Este Decreto entra em vigor na data de sua publicação.
Ivaté, 12 de março de 2025.
Denilson Vaglieri Prevital
Prefeito Municipal

PREFEITURA MUNICIPAL DE IVATÉ

ESTADO DO PARANÁ
DECRETO N.º 021/2025, DE 12 DE MARÇO DE 2025.
Disciplina a aplicação das hipóteses de dispensa de licitação de pequeno valor, cujo valor não extrapole os limites previstos no art. 95 § 2º da Lei Federal nº 14.133, de 1º de abril de 2021, e dá outras providências.
CONSIDERANDO a necessidade de padronizar procedimentos relativos às contratações diretas de pequeno valor no âmbito das contratações da Prefeitura Municipal de Ivaté, com base na Nova Lei de Licitações e Contratos;
CONSIDERANDO a necessidade de estabelecer um processo contínuo de melhoria nas rotinas administrativas da Prefeitura Municipal de Ivaté;
CONSIDERANDO o teor dos artigos 22 e 30 do Decreto-Lei nº 4.657, de 4 de setembro de 1942 (Lei de Introdução às Normas do Direito Brasileiro);
O Sr. Denilson Vaglieri Prevital, Prefeito Municipal de Ivaté, no uso das atribuições que lhe são conferidas
DECRETA:
Art. 10º Este Decreto regulamenta, no âmbito da Prefeitura Municipal de Ivaté, a aplicação das hipóteses de Dispensa de Licitação, em Razão do Valor, previstas no art. 75, incisos I e II, da Lei Federal nº 14.133, de 1º de abril de 2021, cujo valor não extrapole os limites previstos no art. 95 § 2º da Lei Federal nº 14.133, de 1º de abril de 2021, e dá outras providências.
Art. 11º Tais contratações poderão ser utilizadas diante da excepcionalidade da despesa, que por sua natureza não possa se subordinar ao processo normal, em especial nos seguintes casos:
IV. Demandas que surjam fora dos limites do município, durante viagem de Agente Público;
V. Demandas que não estejam contempladas no PCA (Plano de Contratações Anual);
VI. Demandas decorrentes de fato superveniente ou força maior, que não possuam contratos ou atas de registro de preços vigentes, ou com saldo suficiente.
Art. 12º O processo deverá ser instruído com o DFD – Documento de Formalização de Demanda, estimativa de preços, indicação de dotação orçamentária, razão da escolha do contratado e autorização da autoridade competente.
Art. 13º A estimativa de preços será realizada concomitantemente à seleção da proposta economicamente mais vantajosa, por meio de solicitação formal de cotações a potenciais fornecedores, podendo ser utilizado outros meios previstos no art. 23 da Lei Federal nº 14.133, de 1º de abril de 2021.
Art. 14º Fica dispensada na instrução do processo:
IV. A publicidade do aviso de dispensa nos termos do § 3º do art. 75 da Lei Federal nº 14.133, de 1º de abril de 2021;
V. A elaboração de parecer jurídico, nos termos do § 5º do art. 53 da Lei Federal nº 14.133, de 1º de abril de 2021;
VI. Toda a documentação de habilitação, nos termos do inciso III do art. 70 da Lei Federal nº 14.133, de 1º de abril de 2021, exceto habilitação jurídica.
Art. 15º O ato que autoriza a contratação direta, deverá ser divulgado no diário oficial e mantido à disposição do público no sítio eletrônico oficial, em até dez (10) dias úteis após a data de sua assinatura.
Parágrafo único. O extrato do contrato ou seu substituto, na forma prevista no art. 95 da Lei Federal nº 14.133, de 1º de abril de 2021, deverá ser disponibilizado no sítio eletrônico oficial, no prazo estabelecido no caput deste artigo.
Art. 16º É competente para autorizar as dispensas de licitação dos incisos I e II do art. 75 da Lei Federal nº 14.133, de 1º de abril de 2021, cujo valor não extrapole os limites previstos no art. 95 § 2º da Lei Federal nº 14.133, de 1º de abril de 2021, o Prefeito Municipal.
Art. 17º Este regulamento se aplica nas contratações dos serviços de manutenção de veículos automotores de propriedade da Administração, incluído o fornecimento de peças, cujos valores não ultrapassem o limite previsto no art. 75 § 7º da Lei Federal nº 14.133, de 1º de abril de 2021, considerando as devidas atualizações de valores nos termos do art. 182 da Lei Federal nº 14.133, de 1º de abril de 2021.
Art. 18º Este Decreto entra em vigor na data de sua publicação.
Ivaté, 12 de março de 2025.
Denilson Vaglieri Prevital
Prefeito Municipal

PREFEITURA MUNICIPAL DE IVATÉ

ESTADO DO PARANÁ
DECRETO N.º 022/2025, DE 12 DE MARÇO DE 2025.
SÚMULA: Disciplina a fase de habilitação da Lei Federal nº 14.133, de 1º de abril de 2021, e dá outras providências.
CONSIDERANDO que o Sistema de Cadastramento Unificado de Fornecedores – Sicaf é uma ferramenta informatizada, integrante do Sistema de Compras do Governo Federal – Compras.gov.br, para cadastramento dos participantes de procedimentos de contratação pública promovidos pelos órgãos e pelas entidades da Administração Pública federal;
CONSIDERANDO que esta municipalidade não utiliza o Sicaf para cadastro de fornecedores, tampouco para habilitação de licitantes, por se tratar de ferramenta integrante do Sistema de Compras do Governo Federal – Compras.gov.br;
CONSIDERANDO que o Compras.gov.br não permite integração com software de gestão municipal, tampouco apresenta suporte em tempo real para os usuários do sistema;
CONSIDERANDO que o art. 175, § 1º da Lei 14.133/2021 admite que as contratações poderão ser realizadas por meio de sistema eletrônico fornecido por pessoa jurídica de direito privado, desde que mantida a integração com o PNCP;
CONSIDERANDO o inciso XXI do Art. 37 da Constituição Federal;
CONSIDERANDO o teor dos Acórdãos 1211/2021, 2443/2021 e 468/2022 todos do Plenário do Tribunal de Contas da União;
CONSIDERANDO que o art. 64, II da Lei 14.133/2021 admite a atualização de documentos cuja validade tenha expirado após a data de recebimento das propostas;
CONSIDERANDO os princípios da eficiência, da igualdade e da celeridade previstos no art. 5o da Lei 14.133/2021;
CONSIDERANDO o teor dos artigos 22 e 30 do Decreto-Lei nº 4.657, de 4 de setembro de 1942 (Lei de Introdução às Normas do Direito Brasileiro);
O Sr(a). Denilson Vaglieri Prevital, Prefeito Municipal de Ivaté, no uso das atribuições que lhe são conferidas
DECRETA:
Art. 1º. Somente serão permitidas as exigências de qualificação técnica e econômica indispensáveis à garantia do cumprimento das obrigações, devendo constar na etapa preparatória a motivação circunstanciada com justificativa de exigências de qualificação técnica, mediante indicação das parcelas de maior relevância técnica ou valor significativo do objeto, e de qualificação econômico-financeira.
§ 1º A exigência de atestados será restrita às parcelas de valor significativo do objeto da licitação, assim consideradas as que tenham valor individual igual ou superior a 4% (quatro por cento) do valor total estimado da contratação ou parcelas de maior relevância técnica, independente do valor estimado da contratação.
§ 2º Observado o disposto no caput e no § 1º deste artigo, será admitida a exigência de atestados com quantidades mínimas de até 50% (cinquenta por cento) das parcelas de que trata o referido parágrafo, vedadas limitações de tempo e de locais específicos relativas aos atestados.
Art. 2o os documentos de habilitação poderão ser dispensados na sua totalidade nas contratações cujo valor não extrapole os limites previstos no art. 95 § 2º da Lei Federal nº 14.133, de 1º de abril de 2021.
Art. 3o. Para fins de participação no certame, os licitantes encaminharão, exclusivamente por meio do sistema, concomitantemente com os documentos de habilitação exigidos no edital, proposta com a descrição do objeto ofertado e o preço, até a data e o horário estabelecidos para abertura da sessão pública.
Parágrafo único. O agente de contratação analisará apenas os documentos de habilitação do licitante vencedor, detentor da melhor oferta, exceto quando a fase de habilitação anteceder a de julgamento.
Art. 4º. O agente de contratação mediante diligência, deverá solicitar e avaliar documento ausente, destinado a atestar condição de habilitação preexistente à abertura da sessão pública.
Art. 5 o. Este Decreto entra em vigor na data de sua publicação.
Ivaté, 12 de março de 2025.
Denilson Vaglieri Prevital
Prefeito Municipal

PREFEITURA MUNICIPAL DE PEROBAL

ESTADO DO PARANÁ
PORTARIA Nº. 173/2025
NOMEIA JOSIANE CASTORINA DA SILVA.
O PREFEITO MUNICIPAL DE PEROBAL, Estado do Paraná, no uso de suas atribuições legais,
R E S O L V E:
Art.1º. NOMEAR JOSIANE CASTORINA DA SILVA, inscrita no CPF: 832.181.149-34, para ocupar o cargo de Provimento em Comissão de Secretária Municipal de Educação e Cultura, lotada na Secretaria Municipal de Educação e Cultura, percebendo subsidio do cargo, a partir de 11 de março de 2025.
PREFEITURA MUNICIPAL DE PEROBAL, Estado do Paraná, aos de 11 de março de 2025.
CRISTIANO CEZAR MERLINI DE ALBUQUERQUE
Prefeito Municipal

PREFEITURA MUNICIPAL DE IVATÉ

ESTADO DO PARANÁ
DECRETO N.º 023/2025, DE 12 DE MARÇO DE 2025.
Regulamenta os procedimentos administrativos para a realização de pesquisa de preços visando à aquisição de bens e contratação de serviços em geral, nos termos da Lei nº 14.133, de 01 de abril de 2021, no âmbito da Prefeitura Municipal de Ivaté.
CONSIDERANDO a necessidade de padronizar procedimentos relativos à pesquisa de preços no âmbito das contratações da Prefeitura Municipal de Ivaté, com base na Nova Lei de Licitações e Contratos;
CONSIDERANDO a necessidade de estabelecer um processo contínuo de melhoria nas rotinas administrativas da Prefeitura Municipal de Ivaté;
CONSIDERANDO o teor dos artigos 22 e 30 do Decreto-Lei nº 4.657, de 4 de setembro de 1942 (Lei de Introdução às Normas do Direito Brasileiro);
O Sr. Denilson Vaglieri Prevital, Prefeito municipal da Prefeitura Municipal de Ivaté, no uso das atribuições que lhe são conferidas
DECRETA:
Art. 3º Este Decreto dispõe sobre o procedimento administrativo para a realização de pesquisa de preços para aquisição de bens e contratação de serviços em geral no âmbito da Prefeitura Municipal de Ivaté.
§1ºNão se aplica às disposições deste Decreto às contratações de obras e serviços de engenharia.
§2ºPara aferição da vantagem econômica das adesões às atas de registro de preços, deverá ser observado o disposto neste Decreto.
Art. 4º Para fins do disposto neste Decreto, considera-se:
I. Preço estimado: valor obtido a partir de método matemático aplicado em série de preços coletados, devendo desconsiderar, na sua formação, os valores inexequíveis, os inconsistentes e os excessivamente elevados; e
II. Sobrepreço: preço orçado para licitação ou contratado em valor expressivamente superior aos preços referenciais de mercado, seja de apenas 1 (um) item, se a licitação ou a contratação for por preços unitários, seja do valor global do objeto, se a licitação ou a contratação for por tarefa, empreitada por preço global ou empreitada integral.
Art. 5º A pesquisa de preços será materializada em documento que conterá, no mínimo:
I. Descrição do objeto a ser contratado;
II. Identificação e assinatura do(s) agente(s) responsável(is) pela pesquisa ou, se for o caso, da comissão de cotações;
III. Informação e identificação das fontes consultadas;
IV. Série de preços coletados;
V. Método estatístico aplicado (a média, a mediana ou o menor dos valores) para a definição do valor estimado;
VI. Justificativas para a metodologia utilizada, em especial para a desconsideração de valores inconsistentes, inexequíveis ou excessivamente elevados, se aplicável;
VII. Justificativa da escolha dos fornecedores, no caso da pesquisa direta de que dispõe o inciso IV do art. 5º deste decreto.
Art. 6º Na pesquisa de preços, sempre que possível, deverão ser observadas as condições comerciais praticadas, incluindo prazos e locais de entrega, instalação e montagem do bem ou execução do serviço, quantidade contratada, formas e prazos de pagamento, fretes, garantias exigidas e marcas e modelos, quando for o caso, observadas a potencial economia de escala e as peculiaridades do local de execução do objeto.
Art. 7º A pesquisa de preços para fins de determinação do preço estimado em processo licitatório para a aquisição de bens e contratação de serviços em geral será realizada mediante a utilização dos seguintes parâmetros, empregados de forma combinada ou não:
I. Composição de custos unitários menores ou iguais à mediana do item correspondente nos sistemas oficiais de governo, quando possível, como Painel de Preços ou banco de preços em saúde, observado o índice de atualização de preços correspondente;
II. Editais de licitação e contratações similares feitas pela Administração Pública, em execução ou concluídas no período de 1 (um) ano anterior à data da pesquisa de preços, além de contratações anteriores do próprio órgão, inclusive mediante sistema de registro de preços, observado o índice de atualização de preços correspondente;
III. Dados de pesquisa publicada em mídia especializada, de tabela de referência formalmente aprovada pelo Poder Executivo Federal e de sítios eletrônicos especializados ou de domínio amplo, desde que atualizados no momento da pesquisa e compreendidos no intervalo de até 6 (seis) meses de antecedência da data de divulgação do edital, contendo a data e a hora de acesso;
IV. Pesquisa direta com, no mínimo, 3 (três) fornecedores, mediante solicitação formal de cotação, por meio de ofício, e-mail ou aplicativo de mensagens instantâneas, desde que seja apresentada justificativa da escolha desses fornecedores e que não tenham sido obtidos os orçamentos com mais de 6 (seis) meses de antecedência da data de divulgação do edital.
V. Pesquisa na base nacional de notas fiscais eletrônicas, disponível no PNCP.
§1ºQuando a pesquisa de preços for realizada com fornecedores, nos termos do inciso IV, deverá ser observado:
I. Prazo de resposta conferido ao fornecedor compatível com a complexidade do objeto a ser licitado, nunca inferior a 5 (cinco) dias úteis.
II. Obtenção de propostas formais, contendo, no mínimo:
a) descrição do objeto e do valor unitário e total;
b) número do Cadastro de Pessoa Física - CPF ou do Cadastro Nacional de Pessoa Jurídica - CNPJ do proponente;
c) endereços físico e eletrônico e telefone de contato;
d) data de emissão e
e) nome completo e identificação do responsável.
III. Informação aos fornecedores das características da contratação contidas no art. 4º, com vistas à melhor caracterização das condições comerciais praticadas para o objeto a ser contratado; e
IV. Registro, nos autos do processo da contratação correspondente, da relação de fornecedores que foram consultados e não enviaram propostas como resposta à solicitação de que trata o inciso IV do caput.
§2ºNo caso de pesquisas de preços pessoalmente realizadas por servidores junto a fornecedores, devem ser registrados e juntados aos autos, documento contendo o CNPJ, nome da empresa e número de telefone, data e horário, além da assinatura do servidor público responsável pela cotação.
§3ºNo caso de pesquisa de preços realizada por telefone junto a fornecedores, devem ser registrados e juntados aos autos, documento com o número do telefone, a data, o horário, CNPJ, o nome da empresa e das pessoas que forneceram o orçamento, além da assinatura do servidor público responsável pela cotação.
§4ºAs pesquisas de preços poderão ser realizadas por meio de registro fotográfico junto a estabelecimentos comerciais, devendo ser registrado e juntados aos autos, foto com o preço do objeto, documento com CNPJ, nome da empresa, número de telefone, data e horário, além da assinatura do servidor público responsável pela cotação.
Art. 8º Serão utilizados, como métodos para obtenção do preço estimado, a média, a mediana ou o menor dos valores obtidos na pesquisa de preços, desde que o cálculo incida sobre um conjunto de três ou mais preços, oriundos de um ou mais dos parâmetros de que trata o art. 5º, desconsiderados os valores inexequíveis, inconsistentes e os excessivamente elevados.
§1ºPoderão ser utilizados outros critérios ou métodos, desde que devidamente justificados nos autos pelo gestor responsável.
§2ºCom base no tratamento de que trata o caput, o preço estimado da contratação poderá ser obtido, ainda, acrescentando ou subtraindo determinado percentual, de forma a aliar a atratividade do mercado e mitigar o risco de sobrepreço.
§3ºPara evitar sobrepreço, ainda, é possível a redução percentual da média aritmética em casos de pesquisa com fornecedores, quando, justificadamente, o gestor público entender que os preços estão acima do mercado.
§4ºNas pesquisas de preços realizadas exclusivamente com base no inciso IV do art. 5o, para se estabelecer o preço de referência para o certame, deve incidir o redutor de 10% (dez por cento) calculado sobre a média dos valores obtidos, desconsiderados os preços excessivamente elevados ou inexequíveis.
§5ºA pesquisa direta com, no mínimo, 3 (três) fornecedores será necessária quando adotado exclusivamente o inciso IV do art. 5o sem combinação com outros parâmetros dos demais incisos.
§6ºQuando o preço estimado for obtido com base única no inciso I do art. 5º, o valor não poderá ser superior à mediana do item nos sistemas consultados.
§7ºConsideram-se inconsistentes os orçamentos que não atendem às especificações do objeto informadas no pedido de cotação.
§8ºExcepcionalmente, será admitido o preço estimado com base em orçamento fora do prazo estipulado no inciso II do art. 5o, desde que devidamente justificado nos autos pelo agente responsável e observado o índice de atualização de preços correspondente.
§9ºExcepcionalmente, será admitida a determinação de preço estimado com base em menos de 3 (três) preços, desde que devidamente justificada nos autos pelo gestor responsável e aprovada pela autoridade competente.
Art. 9º Nas contratações diretas por inexigibilidade ou por dispensa de licitação, aplica-se o disposto no art. 5º, no que couber.
§1ºQuando não for possível estimar o valor do objeto na forma estabelecida no art. 5º, a justificativa de preços será dada com base em valores de contratações de objetos idênticos, comercializados pela futura contratada, por meio da apresentação de notas fiscais emitidas para outros contratantes, públicos ou privados, no período de até 1 (um) ano anterior à data da contratação pela Administração, ou por outro meio idôneo.
§2ºExcepcionalmente, caso a futura contratada não tenha comercializado o objeto anteriormente, a justificativa de preço de que trata o parágrafo anterior poderá ser realizada com objetos semelhantes de mesma natureza, devendo apresentar especificações técnicas que demonstrem similaridade com o objeto pretendido.
§3ºNa hipótese de dispensa de licitação, com base nos incisos I e II do art. 75 da Lei nº 14.133, de 1º de abril de 2021, cujo valor não extrapole os limites previstos no art. 95 § 2º da Lei Federal nº 14.133, de 1º de abril de 2021, a estimativa de preços de que trata o caput poderá ser realizada concomitantemente à seleção da proposta economicamente mais vantajosa.
§4ºO procedimento do §3º poderá ser realizado por meio de solicitação formal de cotações a fornecedores, podendo ser utilizado outros meios previstos no art. 23 da Lei Federal nº 14.133, de 1º de abril de 2021.
Art. 10º Desde que justificado, o orçamento estimado da contratação poderá ter caráter sigiloso, sem prejuízo da divulgação do detalhamento dos quantitativos e das demais informações necessárias para a elaboração das propostas, salvo na hipótese de licitação cujo critério de julgamento seja o maior desconto.
Art. 11º Este Decreto entra em vigor na data de sua publicação.
Ivaté, 12 de março de 2025.
Denilson Vaglieri Prevital
Prefeito Municipal

PREFEITURA MUNICIPAL DE IVATÉ

ESTADO DO PARANÁ
DECRETO N.º 026/2025, DE 12 DE MARÇO DE 2025.
Regulamenta os procedimentos administrativos para adoção do sistema de registro de preços, nos termos da Lei nº 14.133, de 01

Publicações legais

leis@ilustrado.com.br

PREFEITURA MUNICIPAL DE MARILUZ

ESTADO DO PARANÁ
TERMO ADITIVO Nº 001
CONTRATO NÚMERO 38/2024 - LIC CONTRATAÇÃO DE EMPRESA ESPECIALIZADA NA CONFECÇÃO E MANUTENÇÃO DE CARIMBOS, DESTINADOS A DIVERSOS ESTABELECIMENTOS PÚBLICOS DO MUNICIPIO, DEVIDAMENTE AUTORIZADO PELO PROCESSO LICITATÓRIO DISPENSA 015/2024
O MUNICÍPIO DE MARILUZ, Estado do Paraná, pessoa jurídica de direito público inscrita do CGC/MF nº 76.404.136/0001-29, através de seu representante legal, prefeito PAULO ARMANDO DA SILVA ALVES aqui denominado Contratante, de outro lado A SR. CLAUDECIR ARGENTINO, brasileiro (a), inscrito no CPF/MF sob o nº 555.657.279-87, residente e domiciliado na cidade de UMUARAMA/PR. representante da empresa. CLAUDECIR ARGENTINO CARIMBOS. aqui denominado Contratada, resolvem aditivar o presente contrato, conforme o disposto nas cláusulas seguintes
Cláusula primeira: Fica prorrogado a vigência do contrato nº 038/2024, para o dia 28/03/2026, em conformidade com o artigo 58 – I c/c art.105 da Lei 14.133/2021.
Cláusula SEGUNDA: Os Contratantes se comprometem a cumprir todas as demais Cláusulas e Condições estipuladas no Contrato que não colidirem com o presente instrumento.
MARILUZ,12 DE MARÇO DE 2025
PAULO ARMANDO DA SILVA ALVES
PREFEITO MUNICIPAL
CLAUDECIR ARGENTINO CARIMBOS
CLAUDECIR ARGENTINO
Contratada
Testemunhas
NOME..... CPF.....
NOME..... CPF.....

PREFEITURA MUNICIPAL DE MARILUZ

ESTADO DO PARANÁ
DECRETO Nº 2.693 DE 12 DE MARÇO DE 2025
Dispõe sobre a abertura de Crédito Adicional Especial, e dá outras providências;
O Prefeito Municipal de Mariluz, Estado do Paraná, no uso de suas atribuições legais e especialmente as que lhe foram conferidas pela Lei nº 2177 de 12 de março de 2025 e,
Considerando, a inexistência de dotação no orçamento vigente:
Decreta:
Art. 1º. Fica aberto no orçamento vigente do Município de Mariluz, um CRÉDITO ADICIONAL ESPECIAL, no valor de R$ 101.404,51 (cento e um mil, quatrocentos e quarto reais e cinquenta e um centavos), por superávit financeiro, destinado ao reforço das seguintes Dotações Orçamentárias, com o objetivo de devolução de saldo de convênios.
Suplementação
06.000.00.000.0000.0.000.SECRETARIA DE OBRAS E VIAÇÃO
06.001.00.000.0000.0.000.DIVISÃO DE OBRAS, SERVIÇOS E VIAÇÃO
06.001.15.451.0009.1.015.AQUISIÇÃO DE VEÍCULOS, MAQUINARIOS E EQUIPAMENTOS
979-3.3.30.93.00.0033880INDENIZAÇÕES E RESTITUIÇÕES320,81
09.000.00.000.0000.0.000.SECRETARIA DE AGRICULTURA E MEIO AMBIENTE
09.001.00.000.0000.0.000.DIVISÃO DE AGRICULTURA
09.001.20.606.0016.1.023.AQUISIÇÃO DE VEÍCULOS, MÁQUINAS E IMPLEMENTOS AGRICOLAS
981-3.3.22.93.00.0003000INDENIZAÇÕES E RESTITUIÇÕES13.323,14
980-3.3.22.93.00.0033870INDENIZAÇÕES E RESTITUIÇÕES87.760,56
Total Suplementação:101.404,51
Art.2º. Para a cobertura do Crédito Adicional Especial descrito no artigo 1º, serão utilizados recursos proveniente do superávit financeiro apurado em 31/12/2024:
Superávit Financeiro:
Recursos Livres Fonte: 03000 13.323,14
Aquisição de Trator – MAPA Fonte: 33870 87.760,56
Convênio nº 37/2024 – Aquisição de Equipamentos Rodoviários Fonte: 33880 320,81
Total Sup. Financeiro: 101.404,51
Art.3º. Este Decreto entra em vigor na data de sua publicação.
Edifício do Paço Municipal de Mariluz, aos 12 dias do mês de março de 2025.
PAULO ARMANDO DA SILVA ALVES
Prefeito Municipal

PREFEITURA MUNICIPAL DE MARILUZ

ESTADO DO PARANÁ
LEI Nº 2.177 DE 12 DE MARÇO DE 2025
Dispõe sobre a abertura de Crédito Adicional Especial, e dá outras providencias;
A CÂMARA MUNICIPAL DE MARILUZ, ESTADO DO PARANÁ APROVOU, E EU, PREFEITO MUNICIPAL, SANCIONO A SEGUINTE LEI.
Art. 1º. Fica aberto no orçamento vigente do Município de Mariluz, um CRÉDITO ADICIONAL ESPECIAL, no valor de R$ 101.404,51 (cento e um mil, quatrocentos e quarto reais e cinquenta e um centavos), por superávit financeiro, destinado ao reforço das seguintes Dotações Orçamentárias, com o objetivo de devolução de saldo de convênios.
Suplementação
06.000.00.000.0000.0.000.SECRETARIA DE OBRAS E VIAÇÃO
06.001.00.000.0000.0.000.DIVISÃO DE OBRAS, SERVIÇOS E VIAÇÃO
06.001.15.451.0009.1.015.AQUISIÇÃO DE VEÍCULOS, MAQUINARIOS E EQUIPAMENTOS
979-3.3.30.93.00.0033880INDENIZAÇÕES E RESTITUIÇÕES320,81
09.000.00.000.0000.0.000.SECRETARIA DE AGRICULTURA E MEIO AMBIENTE
09.001.00.000.0000.0.000.DIVISÃO DE AGRICULTURA
09.001.20.606.0016.1.023.AQUISIÇÃO DE VEÍCULOS, MÁQUINAS E IMPLEMENTOS AGRICOLAS
981-3.3.22.93.00.0003000INDENIZAÇÕES E RESTITUIÇÕES13.323,14
980-3.3.22.93.00.0033870INDENIZAÇÕES E RESTITUIÇÕES87.760,56
Total Suplementação:101.404,51
Art.2º. Para a cobertura do Crédito Adicional Especial descrito no artigo 1º, serão utilizados recursos proveniente do superávit financeiro apurado em 31/12/2024:
Superávit Financeiro:
Recursos Livres Fonte: 03000 13.323,14
Aquisição de Trator – MAPA Fonte: 33870 87.760,56
Convênio nº 37/2024 – Aquisição de Equipamentos Rodoviários Fonte: 33880 320,81
Total Sup. Financeiro: 101.404,51
Art. 3º. Com a suplementação prevista no Art. 1º desta Lei, ficam alteradas as Leis nº 2.166/2024 de 16 de dezembro de 2024, (Lei de Diretrizes Orçamentárias), no que se refere ao Programa de Ações Prioritárias da Administração Municipal para o exercício de 2025, e a Lei 2.030/2021 de 08 de outubro de 2021, (Plano Plurianual) para o exercício de 2025, nas Programações e Metas para exercício de 2025.
Art.4º. Esta Lei entra em vigor na data de sua publicação.
Edifício do Paço Municipal de Mariluz, aos 12 dias do mês de março de 2025.
PAULO ARMANDO DA SILVA ALVES
Prefeito Municipal

PREFEITURA MUNICIPAL DE MARILUZ

ESTADO DO PARANÁ
LEI Nº 2.178 DE 12 DE MARÇO DE 2025
Dispõe sobre a abertura de Crédito Adicional Especial, e dá outras providencias;
A CÂMARA MUNICIPAL DE MARILUZ, ESTADO DO PARANÁ APROVOU, E EU, PREFEITO MUNICIPAL, SANCIONO A SEGUINTE LEI.
Art. 1º. Fica aberto no orçamento vigente do Município de Mariluz, um CRÉDITO ADICIONAL ESPECIAL, no valor de R$ 492.332,76 (quatrocentos e noventa e dois mil trezentos e trinta e dois reais e setenta e seis centavos), destinado ao reforço das seguintes Dotações Orçamentárias.
Suplementação
05.000.00.000.0000.0.000.SECRETARIA DE SAÚDE
05.001.00.000.0000.0.000.DIVISÃO DE FUNDO MUNICIPAL DE SAÚDE
05.001.10.301.0008.1.012.CONSTRUÇÃO/AMPLIAÇÃO, REFORMA E AQUISIÇÃO DE EQUIPAMENTOS PARA UNIDADES DE SAÚDE
988-3.3.30.93.00.0031518INDENIZAÇÕES E RESTITUIÇÕES23.752,76
09.000.00.000.0000.0.000.SECRETARIA DE AGRICULTURA E MEIO AMBIENTE
09.002.00.000.0000.0.000.DIVISÃO DO MEIO AMBIENTE
09.002.18.541.0017.2.120.REPASSE AO CONSÓRCIO INTERMUN. P/CONSERV. DA BIODIVERSIDADE DAS BACIAS DO RIO XAMBRÊ E PIQUIRI-CIBAX
983-3.1.71.70.00.0003000RATEIO PELA PARTICIPAÇÃO EM CONSÓRCIO PÚBLICO20.000,00
984-3.3.72.30.00.0003000MATERIAL DE CONSUMO10.000,00
985-4.4.72.51.00.0003000OBRAS E INSTALAÇÕES106.100,00
986-4.4.72.51.00.0030720OBRAS E INSTALAÇÕES298.080,00
987-4.4.72.52.00.0003000EQUIPAMENTOS E MATERIAL PERMANENTE34.400,00
Total Suplementação:492.332,76
Art.2º. Para a cobertura do Crédito Adicional Especial descrito no artigo 1º, serão utilizados recursos proveniente do superávit financeiro apurado em 31/12/2024:
Superávit Financeiro:
Bloco de Invest. na Rede de Serviços Públ.de Saúde-Estadual Fonte: 31518 23.752,76
Recursos Livres Fonte: 03000 170.500,00
Transferências Voluntária Públicas Federais - Itaipu Binacional Fonte: 30720 298.080,00
Total Sup. Financeiro: 492.332,76
Art. 3º. Com a suplementação prevista no Art. 1º desta Lei, ficam alteradas as Leis nº 2.166/2024 de 16 de dezembro de 2024, (Lei de Diretrizes Orçamentárias), no que se refere ao Programa de Ações Prioritárias da Administração Municipal para o exercício de 2025, e a Lei 2.030/2021 de 08 de outubro de 2021, (Plano Plurianual) para o exercício de 2025, nas Programações e Metas para exercício de 2025.
Art.4º. Esta Lei entra em vigor na data de sua publicação.
Edifício do Paço Municipal de Mariluz, aos 12 dias do mês de março de 2025.
PAULO ARMANDO DA SILVA ALVES
Prefeito Municipal

CÂMARA MUNICIPAL DE TAPIRA – PR

EDITAL N.º 12.003/2024
RESULTADO DEFINITIVO DA PROVA DISCURSIVA

O Presidente da Câmara Municipal de Tapira, Estado do Paraná, no uso de suas atribuições legais, mediante as condições estipuladas neste Edital, em conformidade com a Constituição Federal e com as demais normas infraconstitucionais atinentes à matéria, **TORNA PÚBLICO** o **Resultado Definitivo da Prova Discursiva** do Concurso Público n.º 003/2024, nos seguintes termos.

Art.1° Diante da ausência de recursos interpostos contra o resultado provisório da prova discursiva, fica **MANTIDA** a listagem preliminar divulgada na data pregressa de 27 de fevereiro de 2025.

Art.2º Este Edital entra em vigor na data de sua publicação.

Tapira (PR), 12 de março de 2025.

Vanderlei Vieira Mendes
Presidente da Câmara Municipal

PREFEITURA MUNICIPAL DE PEROBAL

ESTADO DO PARANÁ
PORTARIA Nº 174/2025
Nomeia os membros da Coordenadoria Municipal de Proteção e Defesa Civil – COMPDEC, e dá outras providências.
O PREFEITO MUNICIPAL DE PEROBAL, Estado do Paraná, no uso de suas atribuições legais, e considerando o artigo 8º, da Lei Federal nº 12.608/2012, bem como o artigo 7º, da Lei Estadual nº 18.519/2015,
RESOLVE:
Artigo 1º. Nomear os membros que constituirão a Coordenadoria Municipal de Proteção e Defesa Civil - COMPDEC, do Município de Perobal, Estado do Paraná, conforme segue:
COORDENADOR MUNICIPAL: EBER BARBOSA DE LIMA, CPF 037.101.599-54;
SECRETÁRIO: JEFERSON DE ALMEIDA DAMASIO JUNIOR, CPF 078.666.289-12;
DIRETOR OPERACIONAL: OCTAVIO FELLIPE JACINTO BARBOSA, CPF 088.003.019-40.
Artigo. 2º. Ficam considerados como sendo de extrema relevância os serviços prestados pela coordenadoria, sem ônus para o município.
Artigo 4º. Esta Portaria entrará em vigor em na data de sua publicação, revogadas as disposições em contrário.
PREFEITURA MUNICIPAL DE PEROBAL, Estado do Paraná, aos de 12 de março de 2025.
CRISTIANO CEZAR MERLINI DE ALBUQUERQUE
Prefeito Municipal

CÂMARA MUNICIPAL DE TAPIRA - PR

EDITAL N.º 13.003/2024
RESULTADO PRELIMINAR DA PROVA DE TÍTULOS

O Presidente da Câmara Municipal de Tapira, Estado do Paraná, no uso de suas atribuições legais, mediante as condições estipuladas neste Edital, em conformidade com a Constituição Federal e com as demais normas infraconstitucionais atinentes à matéria, **TORNA PÚBLICO** o **Resultado preliminar da prova de títulos** do Concurso Público n.º 003/2024, nos seguintes termos.

Art.1° Fica divulgado mediante o **ANEXO ÚNICO** deste Edital, o resultado preliminar da prova de títulos.

Art.2° O candidato poderá consultar individualmente o seu desempenho na prova de títulos, acessando o campo "Área do Candidato", disponível no endereço eletrônico www.fundacaofafipa.org.br.

Art.3° Em face do resultado da prova de títulos divulgado neste expediente, caberá interposição de recurso no período das **0h do dia 13/03/2025 até às 23h59min do dia 14/03/2025**, observado o horário oficial de Brasília/DF. O candidato interessado em interpor recurso deverá acessar a "Área do Candidato", disponível no endereço eletrônico www.fundacaofafipa.org.br.

Art.4º Este Edital entra em vigor na data de sua publicação.

Tapira (PR), 12 de março de 2025.

Vanderlei Vieira Mendes
Presidente da Câmara Municipal

Fundação FAFIPA

MUNICÍPIO DE TAPIRA - PR
CONCURSO PÚBLICO - 003/2024
ORGANIZAÇÃO: FUNDAÇÃO FAFIPA | CNPJ 05.566.804/0001-76

ANEXO ÚNICO DO EDITAL N.º 13.003/2024 - RESULTADO PRELIMINAR DA PROVA DE TÍTULOS

6974 - CONTADOR - TAPIRA

INSCRIÇÃO	NOME	PONTOS	MODALIDADE
0040386	FERNANDO DO VALE CORREIA	1,50	Ampla Concorrência
0040397	JEAN CARLOS FURQUIM	3,00	Ampla Concorrência
0040352	KELLY NAYARA SOUZA DOS ANJOS	1,50	Ampla Concorrência
0040374	MICHAEL BUSSOLA	3,00	Ampla Concorrência
0040359	THATIANE MACEDO BENATI	3,00	Ampla Concorrência
0040371	VALDIR LUCIANO DE SOUZA	1,50	Ampla Concorrência
0040354	YURI BLENER CONTARIN DO NASCIMENTO	3,00	Ampla Concorrência

PREFEITURA MUNICIPAL DE TERRA ROXA
AVISO DE LICITAÇÃO
EDITAL DE CONCORRÊNCIA ELETRÔNICA Nº 004/2025.

O Município de Terra Roxa/PR torna público que fará realizar, às 09:00 horas do dia 31 de março do ano de 2025, na plataforma Compras.Net, **CONCORRÊNCIA**, na forma Eletrônica, sob regime de empreitada por preço global, tipo menor preço, a preços fixos e sem reajuste, da(s) seguinte(s) obra(s):

Local do objeto	Objeto	Quantidade e unidade de medida	Prazo de execução
Bairros Jardim Veneza e Jardim Europa	Recape em CBUQ	8.430,86 m²	180 dias

A Pasta Técnica com o inteiro teor do Edital, seus respectivos modelos, adendos e anexos, poderá ser obtida no Portal Nacional de Contratações Públicas – PNCP, sítio eletrônico da Prefeitura de Terra Roxa e na plataforma Compras.Net. Informações adicionais, dúvidas e pedidos de esclarecimento poderão ser apresentados ao Agente de Contratação, por meio da plataforma.

Terra Roxa/PR, 12 de março de 2025.
DEVANIR REIS DA SILVA
SECRETARIA MUNICIPAL DE INFRAESTRUTURA E OBRAS PÚBLICAS

MUNICÍPIO DE TAPIRA

ESTADO DO PARANÁ
RELATÓRIO RESUMIDO DA EXECUÇÃO ORÇAMENTÁRIA
DEMONSTRATIVO DA EXECUÇÃO DAS DESPESAS POR FUNÇÃO / SUBFUNÇÃO
ORÇAMENTO FISCAL E DA SEGURIDADE SOCIAL
JANEIRO A FEVEREIRO 2.025/BIMESTRE JANEIRO-FEVEREIRO

RREO – Anexo II (LRF, Art. 52, inciso II, alínea "c") R$ 1,00

Função/Subfunção	Dotação Inicial	Dotação Atualizada (a)	Despesas Empenhadas			Saldo (c) = (a-b)	Despesas Liquidadas			Saldo (e) = (a-d)
			No Período	Até o Período (b)	% (b/total b)		No Período	Até o Período (d)	% (d/total d)	
DESPESAS EXCETO INTRA-ORÇAMENTÁRIA	44.338.434,52	45.719.325,85	6.539.538,17	6.539.538,17	89,97	39.179.787,68	6.203.904,66	6.203.904,66	89,49	39.515.421,19
LEGISLATIVA	1.942.154,07	1.942.154,07	244.783,38	244.783,38	3,37	1.697.370,69	244.783,38	244.783,38	3,53	1.697.370,69
Ação Legislativa	1.942.154,07	1.942.154,07	244.783,38	244.783,38	3,37	1.697.370,69	244.783,38	244.783,38	3,53	1.697.370,69
ESSENCIAL À JUSTIÇA	277.000,00	277.000,00	19.809,04	19.809,04	0,27	257.190,96	19.809,04	19.809,04	0,29	257.190,96
Defesa da Ordem Jurídica	277.000,00	277.000,00	19.809,04	19.809,04	0,27	257.190,96	19.809,04	19.809,04	0,29	257.190,96
ADMINISTRAÇÃO	3.806.683,12	3.825.091,49	553.614,70	553.614,70	7,62	3.271.476,79	513.566,86	513.566,86	7,41	3.311.524,63
Administração Geral	3.230.683,12	3.249.091,49	491.362,28	491.362,28	6,76	2.757.729,21	451.314,44	451.314,44	6,51	2.797.777,05
Administração Financeira	576.000,00	576.000,00	62.252,42	62.252,42	0,86	513.747,58	62.252,42	62.252,42	0,90	513.747,58
ASSISTÊNCIA SOCIAL	2.106.733,64	2.144.609,83	192.374,35	192.374,35	2,65	1.952.235,48	192.374,35	192.374,35	2,77	1.952.235,48
Administração Geral	1.143.335,99	1.157.180,85	121.881,56	121.881,56	1,68	1.035.299,29	121.881,56	121.881,56	1,76	1.035.299,29
Assistência ao Idoso	61.603,79	63.847,26	0,00	0,00	0,00	63.847,26	0,00	0,00	0,00	63.847,26
Assistência ao Portador de Deficiência	18.264,13	19.503,45	0,00	0,00	0,00	19.503,45	0,00	0,00	0,00	19.503,45
Assistência à Criança e ao Adolescente	15.164,18	17.290,78	0,00	0,00	0,00	17.290,78	0,00	0,00	0,00	17.290,78
Assistência Comunitária	170.000,00	170.000,00	4.859,25	4.859,25	0,07	165.140,75	4.859,25	4.859,25	0,07	165.140,75
Serviços Socioassistenciais	698.365,55	716.787,49	65.633,54	65.633,54	0,96	651.153,95	65.633,54	65.633,54	0,95	651.153,95
PREVIDÊNCIA SOCIAL	8.000.000,00	8.000.000,00	817.644,74	817.644,74	11,25	7.182.355,26	817.644,74	817.644,74	11,79	7.182.355,26
Previdência do Regime Estatutário	8.000.000,00	8.000.000,00	817.644,74	817.644,74	11,25	7.182.355,26	817.644,74	817.644,74	11,79	7.182.355,26
SAÚDE	11.161.157,24	12.145.879,82	1.918.986,38	1.918.986,38	26,40	10.226.893,44	1.906.286,38	1.906.286,38	27,50	10.239.593,44
Atenção Básica	10.501.963,98	11.467.527,16	1.815.007,79	1.815.007,79	24,97	9.652.519,37	1.802.307,79	1.802.307,79	26,00	9.665.219,37
Assistência Hospitalar e Ambulatorial	517.427,26	536.586,66	100.000,00	100.000,00	1,38	436.586,66	100.000,00	100.000,00	1,44	436.586,66
Suporte Profilático e Terapêutico	26.000,00	26.000,00	0,00	0,00	0,00	26.000,00	0,00	0,00	0,00	26.000,00
Vigilância Sanitária	63.672,00	63.672,00	3.978,59	3.978,59	0,05	59.693,41	3.978,59	3.978,59	0,06	59.693,41
Vigilância Epidemiológica	52.094,00	52.094,00	0,00	0,00	0,00	52.094,00	0,00	0,00	0,00	52.094,00
EDUCAÇÃO	8.851.764,51	8.803.342,36	1.529.676,50	1.529.676,50	21,05	7.273.665,86	1.260.893,90	1.260.893,90	18,19	7.542.448,46
Ensino Fundamental	4.631.189,03	4.642.566,88	1.020.343,62	1.020.343,62	14,04	3.622.223,26	751.561,02	751.561,02	10,84	3.891.005,86
Ensino Superior	280.000,00	280.000,00	0,00	0,00	0,00	280.000,00	0,00	0,00	0,00	280.000,00
Educação Infantil	3.405.575,48	3.345.575,48	428.368,18	428.368,18	5,89	2.917.207,30	428.368,18	428.368,18	6,18	2.917.207,30
Educação de Jovens e Adultos	100.000,00	100.000,00	0,00	0,00	0,00	100.000,00	0,00	0,00	0,00	100.000,00
Educação Especial	435.000,00	435.000,00	80.964,70	80.964,70	1,11	354.035,30	80.964,70	80.964,70	1,17	354.035,30
CULTURA	258.000,00	322.410,51	14.784,22	14.784,22	0,20	307.626,29	14.784,22	14.784,22	0,21	307.626,29
Difusão Cultural	258.000,00	322.410,51	14.784,22	14.784,22	0,20	307.626,29	14.784,22	14.784,22	0,21	307.626,29
URBANISMO	3.354.036,30	3.410.027,91	493.947,46	493.947,46	6,80	2.916.080,47	479.844,39	479.844,39	6,92	2.930.183,54
Infra-Estrutura Urbana	895.887,38	939.597,62	79.069,61	79.069,61	1,09	860.528,01	79.069,61	79.069,61	1,14	860.528,01
Serviços Urbanos	2.458.148,92	2.470.430,31	414.877,85	414.877,85	5,71	2.055.552,46	400.774,78	400.774,78	5,78	2.069.655,53
AGRICULTURA	941.103,74	890.344,07	50.759,67	50.759,67	0,70	890.344,07	50.759,67	50.759,67	0,73	890.344,07
Extensão Rural	421.000,00	421.000,00	42.946,58	42.946,58	0,59	378.053,42	42.946,58	42.946,58	0,62	378.053,42
Promoção da Produção Agropecuária	520.103,74	520.103,74	7.813,09	7.813,09	0,11	512.290,65	7.813,09	7.813,09	0,11	512.290,65
INDÚSTRIA	160.000,00	160.000,00	0,00	0,00	0,00	160.000,00	0,00	0,00	0,00	160.000,00
Promoção Industrial	160.000,00	160.000,00	0,00	0,00	0,00	160.000,00	0,00	0,00	0,00	160.000,00
COMÉRCIO E SERVIÇOS	121.000,00	121.000,00	7.350,45	7.350,45	0,10	113.649,55	7.350,45	7.350,45	0,11	113.649,55
Promoção Comercial	121.000,00	121.000,00	7.350,45	7.350,45	0,10	113.649,55	7.350,45	7.350,45	0,11	113.649,55
TRANSPORTE	1.580.801,90	1.588.043,99	167.173,42	167.173,42	2,30	1.420.870,57	167.173,42	167.173,42	2,41	1.420.870,57
Transporte Rodoviário	1.580.801,90	1.588.043,99	167.173,42	167.173,42	2,30	1.420.870,57	167.173,42	167.173,42	2,41	1.420.870,57
DESPORTO E LAZER	407.000,00	667.662,11	320.906,66	320.906,66	4,42	346.755,45	320.906,66	320.906,66	4,63	346.755,45
Desporto Comunitário	407.000,00	667.662,11	320.906,66	320.906,66	4,42	346.755,45	320.906,66	320.906,66	4,63	346.755,45
ENCARGOS ESPECIAIS	871.000,00	871.000,00	207.727,20	207.727,20	2,86	663.272,80	207.727,20	207.727,20	3,00	663.272,80
Serviço da Dívida Interna	460.000,00	460.000,00	118.763,77	118.763,77	1,63	341.236,23	118.763,77	118.763,77	1,71	341.236,23
Outros Encargos Especiais	411.000,00	411.000,00	88.963,43	88.963,43	1,22	322.036,57	88.963,43	88.963,43	1,28	322.036,57
RESERVA DE CONTINGÊNCIA	500.000,00	500.000,00	0,00	0,00	0,00	500.000,00	0,00	0,00	0,00	500.000,00
Reserva de Contingência geral	500.000,00	500.000,00	0,00	0,00	0,00	500.000,00	0,00	0,00	0,00	500.000,00
DESPESAS INTRA-ORÇAMENTARIA	4.661.565,48	4.728.351,19	728.954,68	728.954,68	10,03	3.999.396,51	728.954,68	728.954,68	10,51	3.999.396,51
LEGISLATIVA	110.000,00	110.000,00	7.850,30	7.850,30	0,11	102.149,70	7.850,30	7.850,30	0,11	102.149,70
Ação Legislativa	110.000,00	110.000,00	7.850,30	7.850,30	0,11	102.149,70	7.850,30	7.850,30	0,11	102.149,70
ESSENCIAL À JUSTIÇA	21.000,00	21.000,00	0,00	0,00	0,00	21.000,00	0,00	0,00	0,00	21.000,00
Defesa da Ordem Jurídica	21.000,00	21.000,00	0,00	0,00	0,00	21.000,00	0,00	0,00	0,00	21.000,00
ADMINISTRAÇÃO	158.700,00	158.700,00	16.550,46	16.550,46	0,23	142.149,54	16.550,46	16.550,46	0,24	142.149,54
Administração Geral	91.700,00	91.700,00	12.840,92	12.840,92	0,18	78.859,08	12.840,92	12.840,92	0,19	78.859,08
Administração Financeira	67.000,00	67.000,00	3.709,54	3.709,54	0,05	63.290,46	3.709,54	3.709,54	0,05	63.290,46
ASSISTÊNCIA SOCIAL	86.000,00	86.000,00	7.931,05	7.931,05	0,11	78.068,95	7.931,05	7.931,05	0,11	78.068,95
Administração Geral	26.000,00	26.000,00	3.453,40	3.453,40	0,05	22.546,60	3.453,40	3.453,40	0,05	22.546,60
Serviços Socioassistenciais	60.000,00	60.000,00	4.477,65	4.477,65	0,06	55.522,35	4.477,65	4.477,65	0,06	55.522,35
SAÚDE	440.000,00	440.000,00	44.371,78	44.371,78	0,61	395.628,22	44.371,78	44.371,78	0,64	395.628,22
Atenção Básica	440.000,00	440.000,00	44.371,78	44.371,78	0,61	395.628,22	44.371,78	44.371,78	0,64	395.628,22
EDUCAÇÃO	667.130,48	727.130,48	124.861,58	124.861,58	1,72	602.268,90	124.861,58	124.861,58	1,80	602.268,90
Ensino Fundamental	269.000,00	275.134,18	75.134,18	75.134,18	1,03	243.865,82	75.134,18	75.134,18	1,08	243.865,82
Educação Infantil	378.130,48	388.130,48	49.727,40	49.727,40	0,68	338.403,08	49.727,40	49.727,40	0,72	338.403,08
Educação de Jovens e Adultos	20.000,00	20.000,00	0,00	0,00	0,00	20.000,00	0,00	0,00	0,00	20.000,00
CULTURA	12.735,00	12.735,00	0,00	0,00	0,00	12.735,00	0,00	0,00	0,00	12.735,00
Difusão Cultural	12.735,00	12.735,00	0,00	0,00	0,00	12.735,00	0,00	0,00	0,00	12.735,00
URBANISMO	103.000,00	103.000,00	15.732,69	15.732,69	0,22	87.267,31	15.732,69	15.732,69	0,23	87.267,31
Infra-Estrutura Urbana	10.000,00	10.000,00	1.446,97	1.446,97	0,02	8.553,03	1.446,97	1.446,97	0,02	8.553,03
Serviços Urbanos	93.000,00	93.000,00	14.285,72	14.285,72	0,20	78.714,28	14.285,72	14.285,72	0,21	78.714,28
AGRICULTURA	16.000,00	16.000,00	3.201,38	3.201,38	0,04	12.798,62	3.201,38	3.201,38	0,05	12.798,62
Extensão Rural	15.000,00	15.000,00	3.201,38	3.201,38	0,04	11.798,62	3.201,38	3.201,38	0,05	11.798,62
Promoção da Produção Agropecuária	1.000,00	1.000,00	0,00	0,00	0,00	1.000,00	0,00	0,00	0,00	1.000,00
COMÉRCIO E SERVIÇOS	1.000,00	1.000,00	0,00	0,00	0,00	1.000,00	0,00	0,00	0,00	1.000,00
Promoção Comercial	1.000,00	1.000,00	0,00	0,00	0,00	1.000,00	0,00	0,00	0,00	1.000,00
TRANSPORTE	43.000,00	43.000,00	7.758,48	7.758,48	0,11	35.241,52	7.758,48	7.758,48	0,11	35.241,52

Continua Próxima 1

RREO – Anexo II (LRF, Art. 52, inciso II, alínea "c") R$ 1,00

Transporte Rodoviário	43.000,00	43.000,00	7.758,48	7.758,48	0,11	35.241,52	7.758,48	7.758,48	0,11	35.241,52
DESPORTO E LAZER	3.000,00	3.000,00	696,96	696,96	0,01	2.303,04	696,96	696,96	0,01	2.303,04
Desporto Comunitário	3.000,00	3.000,00	696,96	696,96	0,01	2.303,04	696,96	696,96	0,01	2.303,04
ENCARGOS ESPECIAIS	3.000.000,00	3.006.785,71	500.000,00	500.000,00	6,88	2.506.785,71	500.000,00	500.000,00	7,21	2.506.785,71
Serviço da Dívida Interna	3.000.000,00	3.006.785,71	500.000,00	500.000,00	6,88	2.506.785,71	500.000,00	500.000,00	7,21	2.506.785,71
TOTAL	**49.000.000,00**	**50.447.677,04**	**7.268.492,85**	**7.268.492,85**	**100,00**	**43.179.184,19**	**6.932.859,34**	**6.932.859,34**	**100,00**	**43.514.817,70**

FONTE: Sistema Elotech Gestão Pública, Unidade Responsável MUNICIPIO DE TAPIRA, emitido em 12/mar/2025 as 08h e 23m.

RONALD ROGERIO LOPES SMARZARO
Prefeito

ANTONIO PAULO DE LIMA SILVA
Contador CRC-PR 045.279/O-4

Prefeitura Municipal de Maria Helena

Praça Brasil, 2001 - Fone (44) 3662.1030 - CEP 87480-000 - Maria Helena, Paraná - CNPJ n.° 76.247.386/0001-00 - www.mariahelena.pr.gov.br

TERMO DE HOMOLOGAÇÃO

Processo Licitatório/ Edital nº 026/2025 – INEXIGIBILIDADE nº 001/2025.

Em conformidade com o artigo 71, inciso IV, da Lei Federal n. 14.133/2021, e considerando todos os documentos constantes dos autos, **ADJUDICO E HOMOLOGO** a Inexigibilidade n. 001/2025, **com fulcro no artigo 74, II,** da Lei Federal N° 14.133/2021 PARA CONTRATAÇÃO DA EMPRESA **MARCOS PAULO NASCIMENTO EVENTOS, CNPJ n° 17.776.657/0001-48**, Rua Agenor

Publicações legais

Prefeitura Municipal de Maria Helena

Praça Brasil, 2001 - Fone (44) 3662.1030 - CEP 87480-000 - Maria Helena, Paraná - CNPJ n.° 76.247.386/0001-00 - www.mariahelena.pr.gov.br

DECISÃO ADMINISTRATIVA

Processo Licitatório nº 006/2025
Modalidade: Pregão Eletrônico
Órgão: Município de Maria Helena/PR

I – RELATÓRIO

Considerando as impugnações apresentadas ao Edital do Pregão Eletrônico nº 006/2025 e a necessidade de análise detalhada das irregularidades apontadas, bem como a obrigação da Administração Pública de garantir a conformidade do certame com os princípios da legalidade, isonomia e competitividade, foi instaurado procedimento para avaliação da legalidade dos atos administrativos praticados.

Após minuciosa análise dos elementos constantes nos autos, constatou-se a necessidade de revisão do edital e seus anexos, com vistas a garantir a lisura e segurança jurídica do procedimento licitatório.

II – FUNDAMENTAÇÃO

Considerando o princípio da eficiência que determina que o administrador escolha, dentre as diversas possíveis soluções, a mais eficiente e, ainda, em respeito ao princípio da razoabilidade que é um dos alicerces do direito administrativo que impõe que as decisões administrativas devem ser reflexos do bom senso e sejam dotadas de razão, A anulação do certame encontra amparo no princípio da autotutela da Administração Pública, consagrado na Súmula nº 473 do Supremo Tribunal Federal, que estabelece que "a Administração pode anular seus próprios atos, quando eivados de vícios que os tornem ilegais, porque deles não se originam direitos".

A Administração Pública não pode se desvencilhar dos princípios que regem a sua atuação, principalmente no campo das contratações públicas, onde se deve buscar sempre a satisfação do interesse coletivo, obedecendo aos princípios previstos no art.37 da Constituição Federal e no art 5º da Lei nº 14.133/2021.

A aplicação da anulação fica reservada, portanto, para os casos em que não estiver mais presente o interesse que motivou a instauração do procedimento licitatório. Trata-se de expediente apto, então, a viabilizar o desfazimento da licitação e a suspensão da celebração de um futuro contrato com base em critérios de conveniência e oportunidade

Além disso, a Lei nº 14.133/2021 prevê, em seu artigo 71, que a Administração deve anular o processo licitatório ou o contrato quando constatada ilegalidade insanável.

O STJ firmou entendimento que a aplicação integral do art. 49, exigindo da Administração observância dos princípios da ampla defesa e do contraditório, só surge com a adjudicação do vencedor e homologação do resultado, uma vez que, até esse momento, existe tão somente uma expectativa de direito do licitante:

> ADMINISTRATIVO. RECURSO EM MANDADO DE SEGURANÇA. LICITAÇÃO. DESCLASSIFICAÇÃO DE EMPRESA E REVOGAÇÃO DO PROCESSO LICITATÓRIO. DISCRICIONARIEDADE DA ADMINISTRAÇÃO PÚBLICA. ILEGALIDADE. AUSÊNCIA. RECURSO DESPROVIDO. A possibilidade de revogação da licitação está inserida no âmbito do poder discricionário da Administração Pública, podendo a autoridade assim proceder segundo a conveniência e oportunidade para o interesse público, motivando os critérios motrizes do ato, os quais poderão ser submetidos a exame de legalidade, sem que isso importe vulneração ao princípio da separação dos poderes da União. 2. Extraindo-se dos autos a legitimidade das razões que conduziram ao desfazimento da licitação por meio de revogação, a fim de privilegiar a ampla concorrência e o alcance de proposta justa e vantajosa, mantém-se o acórdão que denegou a segurança, considerando inexistente direito líquido e certo violado por ato ilegal ou com abuso de poder. A empresa licitante, no curso do procedimento licitatório, possui apenas expectativa de direito, inexistindo direito subjetivo que careça ser tutelado quando promovida a legítima revogação do procedimento licitatório. 3. Recurso desprovido. (RMS n. 68.789/SC, relator Ministro Afrânio Vilela, Segunda Turma, julgado em 12/3/2024, DJe de 15/3/2024.)

> PROCESSUAL CIVIL E ADMINISTRATIVO. DECISÃO AGRAVADA. FUNDAMENTOS. IMPUGNAÇÃO ESPECÍFICA. AUSÊNCIA. LICITAÇÃO. REVOGAÇÃO. FASE DE HABILITAÇÃO. AMPLA DEFESA. VIOLAÇÃO. INEXISTÊNCIA . 1. Nos termos do que dispõem o art. 1.021, § 1º, do CPC/2015 e a Súmula 182 do STJ, aparte deve infirmar, nas razões do agravo interno, os fundamentos da decisão combatida, sob pena de não ser conhecido o seu recurso. 2. Hipótese em que o recorrente não se desincumbiu do ônus de impugnar, de forma clara e objetiva, os motivos da decisão ora agravada. 3. É possível a revogação do certame sem abertura de prazo para contraditório antes da homologação e adjudicação, uma vez que até referida fase não há direito adquirido, mas mera expectativa de direito. 4. Agravo interno parcialmente conhecido e desprovido. (AgInt no RMS n. 70.568/MT, relator Ministro Gurgel de Faria, Primeira Turma, julgado em 25/9/2023, DJe de 2/10/2023.)

O TCU tem o mesmo entendimento, destacando o disposto no Acórdão do Tribunal de Contas da União (TCU) nº 111/2007 - Plenário, que estabelece:

> [...] O certame não chegou a ser concluído, pois foi revogado antes de sua homologação e da adjudicação do objeto da licitação. No caso concreto, considero que o direito subjetivo da empresa representante surgiria, apenas, com a aceitação definitiva da proposta e adjudicação do objeto da licitação. Assim, não há que se falar em descumprimento, nessa etapa, do princípio do contraditório e da ampla defesa. Ademais, a revogação da Concorrência nº 9/2004 foi um ato discricionário e privativo da Administração, cujas razões fundamentaram-se no interesse público, não tendo a empresa representante, direta ou indiretamente, dado causa à revogação Nesse sentido, cito trechos do despacho de 8/6/2004 exarado pelo Exmo. Sr. Ministro Cézar Peluso no Agravo de Instrumento STF nº 228.554-4, que assim enfrentou questão semelhante: "A decisão de revogar a licitação consulta os melhores interesses da apelante. A fls. 257-TA se vê a designação do Diretor da DILOG como substituto da presidência da RFF S.A., sendo que o ato foi praticado durante a substituição, com o que não há qualquer desvio de poder de seu autor. Considera-se, ainda, que não se concretizou o direito adquirido, bem como o ato jurídico perfeito, pois o direito, para a apelada, nasceria da adjudicação do objeto da concorrência, consequência da homologação. Essa homologação não foi lançada, considerando-se que as condições da licitação não consultavam os mais elevados interesses da apelante. [...] Ora, o direito adquirido surge com a aceitação definitiva da proposta e adjudicação do objeto da licitação. No caso vertente, não se chegou a tal ponto, eis que o presidente em exercício da empresa apelante acatou parecer de sua assessoria e resolveu revogar o processo licitatório [...] Uma coisa é a revogação da licitação por interesse público , e outra, completamente diversa, é a sua anulação por algum vício que a torne inválida. No último caso, até se pode defender que se observem os princípios do devido processo legal, do contraditório e da ampla defesa, visto que, na situação litigiosa que se instaura, não parece desarrazoado reconhecer ao licitante interessado a faculdade de opor razões jurídicas no sentido da higidez da licitação e da consequente ilegitimidade do ato de anulação. Mas não faz nenhum sentido, no primeiro caso, admitir que se observe o mesmo procedimento, e pela simples razão de que o juízo de conveniência e oportunidade a respeito da revogação da licitação é, pela sua própria natureza discricionária, privativo da autoridade administrativa. [...] (grifos nossos) Como se sabe, 'a revogação é uma expressão da discricionariedade no processamento positivo das funções da Administração: seu fundamento último, como o de todo ato administrativo, é o interesse público; seu fundamento imediato é a liberdade, ou melhor, a discrição administrativa, por não estar a decisão vinculada a um dos elementos de fim e de mediação", de modo que, positivando-se uma inconveniência superveniente, como a da hipótese, a Administração "revoga por motivo de mérito, quando, em virtude de razões supervenientes, muda o entendimento dos fatos e do direito, optando por outra via mais conveniente, renunciando, assim, à anterior, embora igualmente válida' [...] (grifo nosso) Ora, antes da homologação da licitação, não exsurge aos concorrentes nenhum direito subjetivo capaz de impedir a revogação da abertura do processo licitatório, por óbvia conveniência pública, superveniente à desistência de todos os concorrentes menos um, nem tampouco alguma lesão patrimonial, de que se irradiasse direito a indenização. Nessas circunstâncias, em que com a revogação nada sofreu a esfera dos direitos e interesses privados, não havia lugar para observância de contraditório e ampla defesa, inerentes à cláusula constitucional do justo processo da lei (due process of law), cujo alcance está em impedir ação arbitrária e lesiva do Estado." (grifos nossos) 8. Semelhante também é o entendimento manifestado pelo Superior Tribunal de Justiça ao examinar, em 18/12/2000, o Mandado de Segurança nº 7.017-DF, cuja ementa destaco a seguir: "EMENTA: ADMINISTRATIVO. LICITAÇÃO. INTERPRETAÇÃO DO ART. 49, § 3º, DA LEI 8.666/93. [...] 3. Revogação de licitação em andamento com base em interesse público devidamente justificado não exige o cumprimento do § 3º, do art. 49, da Lei 8.666/93. [...] (grifo nosso) 5 . Só há aplicabilidade do § 3º, do art. 49, da Lei 8.666/93, quando o procedimento licitatório, por ter sido concluído, gerou direitos subjetivos ao licitante vencedor (adjudicação e contrato) ou em caso de revogação ou de anulação onde o licitante seja apontado, de modo direto ou indireto, como tendo dado causa ao proceder o desfazimento do certame. (grifo nosso) 6. Mandado de segurança denegado." 9. Cito, também, a manifestação do Tribunal Regional Federal da Primeira Região que, ao examinar a Apelação em Mandado de Segurança nº 22.973-4/DF, firmou a seguinte posição, extraída da ementa do processo: "EMENTA. ADMINISTRATIVO. LICITAÇÃO. REVOGAÇÃO. INTERESSE PÚBLICO. MANDADO DE SEGURANÇA. MATÉRIA DE PROVA. INADEQUAÇÃO DA VIA ELEITA. CARÊNCIA DA AÇÃO. PRINCÍPIO DO CONTRADITÓRIO. OBSERVÂNCIA. [...] 2. Somente após a homologação do resultado e consequente adjudicação do objeto da licitação impõe-se a observância do princípio do contraditório se, em decorrência de razões de interesse público fundadas em fato superveniente devidamente comprovado, a Administração resolver revogá-la (Lei nº 8.666/93, art. 49, parágrafo 3º)." 10. Pelo exposto, considero válido o ato administrativo que revogou o certame em discussão. (grifo nosso)

Referida redação claramente foi considerada pelo legislador na edição da Lei nº 14.133, de 2021, que prevê a anulação no seu artigo 71:

> Art. 71. Encerradas as fases de julgamento e habilitação, e exauridos os recursos administrativos, o processo licitatório será encaminhado à autoridade superior, que poderá: I - determinar o retorno dos autos para saneamento de irregularidades; II - revogar a licitação por motivo de conveniência e oportunidade; III - proceder à anulação da licitação, de ofício ou mediante provocação de terceiros, sempre que presente ilegalidade insanável; IV - adjudicar o objeto e homologar a licitação. § 1º Ao pronunciar a nulidade, a autoridade indicará expressamente os atos com vícios insanáveis, tornando sem efeito todos os subsequentes que deles dependam, e dará ensejo à apuração de responsabilidade de quem lhes tenha dado causa. § 2º O motivo determinante para a revogação do processo licitatório deverá ser resultante de fato superveniente devidamente comprovado. § 3º Nos casos de anulação e revogação, deverá ser assegurada a prévia manifestação dos interessados. § 4º O disposto neste artigo será aplicado, no que couber, à contratação direta e aos procedimentos auxiliares da licitação

A lei vigente, portanto, prevê que, antes da adjudicação e homologação da licitação, é possível à autoridade "revogar a licitação por motivo de conveniência e oportunidade". No § 2º traz a mesma previsão da Lei nº 8.666, de 1993, no sentido de que o motivo determinante deve ser resultante de "fato superveniente devidamente comprovado". E no § 3º, exige da Administração que, nos casos de anulação e anulação, deverá ser assegurada a prévia manifestação dos interessados.

Verifica-se, portanto, que a Lei nº 14.133, de 2021, manteve, em essência, os mesmos requisitos e exigências para a anulação. A diferença relevante, nos parece, foi estabelecer no § 3º o direito de manifestação dos interessados, substituindo a previsão da Lei n. 8.666, de 1993, que assegurava "o contraditório e a ampla defesa".

Como exposto acima, a jurisprudência do STJ e do TCU se consolidou no sentido de ser desnecessária a observância do contraditório e da ampla defesa antes da adjudicação, justamente porque não há, nesse momento, direito adquirido do licitante à celebração do contrato, mas mera expectativa de direito. Assim, necessário analisar se a nova lei permite o mesmo entendimento.

Analisando os julgados da Corte, verifica-se que o fundamento para afastar a necessidade de observância do contraditório e da ampla defesa reside justamente na ausência de direito adquirido pela falta de adjudicação. Como a redação do artigo 49 não estabelecia qualquer marco temporal para a anulação, o STJ estabeleceu duas situações distintas: i) quando não há adjudicação e homologação, não há direito adquirido do licitante e a Administração pode proceder à anulação sem qualquer manifestação dos interessados; e, ii) quando a licitação já foi adjudicada e homologada, há efetivamente um direito subjetivo do licitante à celebração do contrato, sendo necessário, nesse caso, garantir-lhe oportunidade de manifestação.

A redação do art. 71 de Lei nº 14.133, de 2021, trata claramente da hipótese em que a autoridade ainda não adjudicou e homologou o objeto. Essa é uma das 4 hipóteses previstas nos incisos do artigo e só ocorrerá quando ausentes as outras 3 (não há irregularidades sanáveis; não é o caso de anulação e não é o caso de anulação).

Assim, mesmo tratando apenas da hipótese de anulação antes da adjudicação e homologação, o legislador exigiu que a Administração assegure a prévia manifestação do interessado. Necessário avaliar, portanto, se tal alteração normativa importa na mudança do entendimento consagrado sobre o tema.

Não há sentido em colher a opinião dos licitantes, que ainda não tem direito adquirido à contratação, sobre o ato da anulação.

O que parece ser necessário é que qualquer interessado tenha acesso aos fundamentos que levaram à anulação. O dever de motivação dos atos administrativos decorre dos princípios que regem à Administração Pública e está sempre presente, com previsão expressa ou não. Assim, certamente qualquer particular poderá ter acesso ao processo administrativo para buscar a fundamentação da anulação.

Neste sentido, considerando que foram apontadas irregularidades que comprometeriam a condução do certame de maneira equitativa e isonômica, faz-se necessária a anulação do procedimento para que se promovam os devidos ajustes, evitando possíveis questionamentos futuros e resguardando a integridade do processo.

III – DECISÃO

Diante do exposto, com fundamento no artigo 71 da Lei nº 14.133/2021 e na Súmula nº 473 do STF, **DECIDO** pela **ANULAÇÃO** do **Pregão Eletrônico nº 006/2025**, determinando a realização de levantamento técnico para a identificação e correção das irregularidades apontadas, com posterior republicação do edital, caso necessário.

Publique-se a presente decisão para ciência dos interessados e para que surtam os efeitos legais cabíveis.

Maria Helena-Pr, 11 de março de 2025

Marlon Rancer Marques
Prefeito Municipal

AVISO DE LICITAÇÃO
Número da Compra no Compras Net Nº 90009
PROCESSO LICITATÓRIO Nº 034/2025
PREGÃO ELETRÔNICO Nº 017/2025
REGISTRO DE PREÇOS Nº 014/2025

O **MUNICÍPIO DE MARILUZ**, torna público que fará realizar procedimento licitatório na modalidade de **PREGÃO ELETRÔNICO-REGISTRO DE PREÇOS**, com participação exclusiva de **MICRO EMPRESAS, EMPRESAS DE PEQUENO PORTE e MICROEMPREENDEDOR INDIVIDUAL,** em conformidade com os preceitos da Lei Federal nº 14.133 de 1º/04/2021, Decreto de Regulamentação Municipal nº 2.374 de 07/03/2023 e Leis Complementares nº 123/06 e 147/2014, do tipo **MENOR PREÇO – POR ITEM.**

TIPO: Menor Preço – Por Item.

DATA DA ABERTURA: 25 de março de 2025.

HORÁRIO: 09:00 horas - LOCAL: www.comprasgovernamentais.gov.br

OBJETO: Registro de Preços destinado a Contratação de empresa especializada no fornecimento de Utensílios para Copa/Cozinha das Escolas, CMEIS e Secretaria de Assistência Social do Município de Mariluz, conforme especificações constantes no termo de referência e elementos instrutores do edital.

O presente edital poderá ser retirado no Portal Transparência do Município, no Portal de Compras Governamentais (Compras Net) ou na Divisão de Compras, situada à Avenida Marília, nº 1920, Centro. Informações pelo fone (44) 3534-8000 com Karina.

Mariluz, 12 de março de 2025.

PAULO ARMANDO DA SILVA ALVES
Prefeito Municipal

PREFEITURA MUNICIPAL DE MARILUZ

Estado do Paraná

CNPJ: 76.404.136/0001-29

AUTORIZAÇAO DE DIÁRIA DE MARÇO/2025
RELATORIO DE VIAGEM

NOME SERVIDOR: FLORISVAL JOSE DA SILVA
MATRICULA: 201966
RG: 6.525.990-7
DESTINO/UF: CASCAVEL
SAÍDA 04:29:MI 11/03/2025
RETORNO:14:05 H MIN 11/03/2025
MEIO DE TRANSPORTE: GOL PLACA RHJ5G94
CUSTO APROXIMADO: R$160,00

Pagamento de 1/8 (UM OITAVO) diária, conforme Lei Municipal nº. 1.496/09 de 09 de setembro de 2009, na importância de R$ 49,35 (QUARENTA E NOVE REAIS E TRINTA E CINCO CENTAVOS) como reembolso de despesas de viagem realizada até o município de CASCAVEL, para TRANSPORTAR PACIENTE PARA FINS DE TRATAMENTO MEDICO.

ANGELA MARIA DE ALMEIDA
SECRETÁRIA DE SAÚDE

PAULO ARMANDO DA SILVA ALVES
PREFEITO

Recebi em ___/___/___
DEFERIDO ☐
INDEFERIDO ☐

PREFEITURA MUNICIPAL DE MARILUZ

Estado do Paraná

CNPJ: 76.404.136/0001-29

AUTORIZAÇÃO DE DIÁRIA DE MARÇO/2025
RELATÓRIO DE VIAGEM

NOME SERVIDOR: EMERSON FIDELIS
MATRICULA: 202416
RG: 10.854.221-07
DESTINO/UF: CASCAVEL
SAÍDA:04:30HMIN 12/03/2025
RETORNO 12:00 HMIN 12/03/2025
MEIO DE TRANSPORTE: AMBULANCIA PLACA BCL4910
CUSTO APROXIMADO: R$160,00

Pagamento de 1/8 (UM OITAVO) diárias, conforme Lei Municipal nº. 1.496/09 de 09 de setembro de 2009, na importância de R$ 49,35 (QUARENTA E NOVE REAIS E TRINTA E CINCO CENTAVOS) como reembolso de despesas de viagem realizada até o município de CASCAVEL, para TRANSPORTAR PACIENTE PARA FINS DE TRATAMENTO MEDICO.

ANGELA MARIA DE ALMEIDA
SECRETÁRIA DE SAÚDE

PAULO ARMANDO DA SILVA ALVES
PREFEITO

Recebi em ___/___/___
DEFERIDO ☐
INDEFERIDO ☐

PREFEITURA MUNICIPAL DE MARILUZ

Estado do Paraná

CNPJ: 76.404.136/0001-29

AUTORIZAÇÃO DE DIÁRIA DE MARÇO/2025
RELATÓRIO DE VIAGEM

NOME SERVIDOR: CARLOS JOSE DE MORAIS
MATRICULA: 202204
RG: 6.308.630-4
DESTINO/UF: MARINGA
SAÍDA:04:30H:MIN 12/03/2025
RETORNO:14:30H:MIN 12/03/2025
MEIO DE TRANSPORTE: MOB PLACA SFN0H49
CUSTO APROXIMADO: R$160,00

Pagamento de 1/8 (UM OITAVO) diárias, conforme Lei Municipal nº. 1.496/09 de 09 de setembro de 2009, na importância de R$ 49,35 (QUARENTA E NOVE REAIS E TRINTA E CINCO CENTAVOS), como reembolso de despesas de viagem realizada até o município de MARINGA, para TRANSPORTAR PACIENTE PARA FINS DE TRATAMENTO MEDICO.

ANGELA MARIA DE ALMEIDA
SECRETÁRIA DE SAÚDE

PAULO ARMANDO DA SILVA ALVES
PREFEITO

Recebi em ___/___/___
DEFERIDO ☐
INDEFERIDO ☐

Prefeitura Municipal de Maria Helena

Praça Brasil, 2001 - Fone (44) 3662.1030 - CEP 87480-000 - Maria Helena, Paraná - CNPJ n.° 76.247.386/0001-00 - www.mariahelena.pr.gov.br

AVISO DE DISPENSA DE LICITAÇÃO
DISPENSA N° 010/2025
EDITAL N° 024/2025

Torna-se público que O MUNICÍPIO DE MARIA HELENA, inscrito no CNPJ sob n.º 76.247.386/0001-00, através da Secretaria de Administração, sediado Praça Brasil, 2001, centro, na cidade de Maria Helena- Paraná, por intermédio do Excelentíssimo Prefeito Municipal, MARLON RANCER MARQUES, realizará **Dispensa Eletrônica**, com critério de julgamento **MENOR PREÇO POR LOTE**, na hipótese do art. 75, II, nos termos da Lei nº 14.133, de 1º de abril de 2021, e demais legislação aplicável

O objeto da presente dispensa é a escolha da proposta mais vantajosa para a contratação por dispensa de licitação para **AQUISIÇÃO DE CAMERAS DE MONITORAMENTO E DEMAIS COMPONENTES**, conforme condições, quantidades e exigências estabelecidas neste Aviso de Contratação Direta e seus anexos

Data da sessão: 18/03/2025
Link: www.bll.org.br
Horário da Fase de Lances: 8:00 às 14:00hrs

Maria Helena – PR, 12 de março de 2025.

JHENNIFFER MARIANE ROMIG
Agente de Contratação

Prefeitura Municipal de Maria Helena

Praça Brasil, 2001 - Fone (44) 3662.1030 - CEP 87480-000 - Maria Helena, Paraná - CNPJ n.° 76.247.386/0001-00 - www.mariahelena.pr.gov.br

AVISO DE PREGÃO ELETRONICO 013/2025
LICITAÇÃO EXCLUSIVA PARA ME EPP MEI -LOCAL

O Município de Maria Helena – PR, torna público aos interessados a realização do **Pregão eletrônico nº 013/2025.** O recebimento das propostas, envio dos documentos de habilitação, abertura e disputa de preços, será exclusivamente por meio eletrônico, no endereço www.bll.org.br e www.mariahelena.pr.gov.br **.** O certame deverá ser processado e julgado em conformidade com as disposições deste Edital e seus Anexos, nos termos da Lei nº 14.133, de 2021, Decreto Municipal n° 002/2023, Decreto Municipal n° 025/2024 e 026/2024 e demais legislação aplicável e, ainda, de acordo com as condições estabelecidas neste Edital

OBJETO: aquisição de chocolates que serão destinadas aos alunos e funcionários da rede municipal de ensino, em comemoração ao dia da páscoa, assim como para atender as demandas das secretarias de saúde, conforme especificações descritas no Termo de Referência, parte integrante deste
VALOR MAXIMO: ***R$ 19.145,00 (dezenove mil cento e quarenta e cinco reais)***
RECEBIMENTO DAS PROPOSTAS: Até às 08:30 horas do dia 26/03/2025.
INÍCIO DA SESSÃO DE DISPUTA DE PREÇOS: às 09:00 horas do dia 26/03/2025.

Maria Helena – PR, 12 de março de 2025.

JHENNIFFER MARIANE ROMIG
PREGOEIRA

MUNICÍPIO DE TAPIRA
Estado do Paraná
PODER EXECUTIVO
DEMONSTRATIVO DA DESPESA - FUNDO MUNICIPAL DA CRIANÇA E DO ADOLESCENTE
JANEIRO A FEVEREIRO/2.025

PROJETOS / ATIVIDADES - EXCLUSIVOS	Orçamento Inicial	Orçamento Atualizado	Valor Empenhado	Valor Liquidado	Valor Pago
FMDCA - Fundo Municipal dos Diretos da Criança e do Adolescente	**15.164,18**	**17.290,78**	**0,00**	**0,00**	**0,00**
6003 - Manutenção das Atividades do Departamento da Criança e Adolescente	6.164,18	6.772,95	0,00	0,00	0,00
6004 - Manutenção da Instancia de Controle - CMDCA	9.000,00	10.517,83	0,00	0,00	0,00
TOTAL	**15.164,18**	**17.290,78**	**0,00**	**0,00**	**0,00**

RONALD ROGERIO LOPES SMARZARO
Prefeito

ANTONIO PAULO DE LIMA SILVA
Contador CRC-PR 045.279/O-4

Prefeitura Municipal de Maria Helena

Praça Brasil, 2001 - Fone (44) 3662.1030 - CEP 87480-000 - Maria Helena, Paraná - CNPJ n.° 76.247.386/0001-00 - www.mariahelena.pr.gov.br

AVISO DE PREGÃO ELETRONICO 016/2025
lote exclusivos e lote de ampla concorrência

O Município de Maria Helena – PR, torna público aos interessados a realização do **Pregão eletrônico nº 016/2025.** O recebimento das propostas, envio dos documentos de habilitação, abertura e disputa de preços, será exclusivamente por meio eletrônico, no endereço www.bll.org.br e www.mariahelena.pr.gov.br **.** O certame deverá ser processado e julgado em conformidade com as disposições deste Edital e seus Anexos, nos termos da Lei nº 14.133, de 2021, Decreto Municipal n° 002/2023, Decreto Municipal n° 025/2024 e 026/2024 e demais legislação aplicável e, ainda, de acordo com as condições estabelecidas neste Edital

OBJETO: Contratação de empresa para aquisição de peças e manutenção de CAMARAS DE CONSERVAÇÃO DE VACINAS E MEDICAMENTOS, para atender a necessidade da Secretaria de Saúde, conforme especificações descritas no Termo de Referência, parte integrante deste
VALOR MAXIMO: ***R$232.873,66 (duzentos e trinta e dois mil oitocentos e setenta e três reais e sessenta e seis centavos)***
RECEBIMENTO DAS PROPOSTAS: Até às 08:00 horas do dia 03/04/2025.
INÍCIO DA SESSÃO DE DISPUTA DE PREÇOS: às 08:30 horas do dia 03/04/2025.

Maria Helena – PR, 12 de março de 2025.

JHENNIFFER MARIANE ROMIG
PREGOEIRA

PREFEITURA MUNICIPAL DE PEROBAL

ESTADO DO PARANÁ
PORTARIA Nº. 0175/2025
SÚMULA: Autoriza viagem e concede diárias para o Prefeito do Município de Perobal – PR , e dá outras providências
O Prefeito Municipal de Perobal, Estado do Paraná, no uso de suas atribuições legais.
R E S O L V E:
Art. 1º AUTORIZAR o Senhor CRISTIANO CEZAR MERLINI DE ALBUQUERQUE, Prefeito do Município de Perobal – PR, viajar até Foz do Iguaçu – PR para participar do evento do Governo do Estado direcionado a Saúde no dia 13 Março de 2025, cabendo-lhe o pagamento de 01 (uma) diária.
Art. 2º Esta portaria entra em vigor na data de sua publicação, revogando-se as disposições em contrario.
PREFEITURA MUNICIPAL DE PEROBAL, Estado do Paraná, 12 de março de 2025.
CRISTIANO CEZAR MERLINI DE ALBUQUERQUE
Prefeito Municipal

MUNICIPIO DE PÉROLA

ESTADO DO PARANÁ
AVISO DE LICITAÇÃO
PREGÃO ELETRÔNICO Nº 06/2025
O MUNICIPIO DE PÉROLA, Estado do Paraná, torna público que realizará procedimento licitatório para contratação do objeto abaixo especificado, na modalidade PREGÃO, na forma ELETRÔNICA, observada as disposições contidas no presente Edital.
OBJETO: Aquisição de máquinas, equipamentos e implementos para execução do Convênio SPOA/SE/MAPA nº 957159/2024.
RECEBIMENTO DAS PROPOSTAS: Até 08h:30m do dia 27/03/2025.
ABERTURA DAS PROPOSTAS E INÍCIO DA SESSÃO DE DISPUTA DE PREÇOS: Às 08h35min do dia 27/03/2025.
LOCAL: PLATAFORMA BLL.
MODO DE DISPUTA: Aberto.
TIPO DE LICITAÇÃO: Menor Preço Por Lote.
VALOR MÁXIMO DA LICITAÇÃO: R$ 177.504,55 (cento e setenta e sete mil, quinhentos e quatro reais e cinquenta e cinco centavos).
PARTICIPAÇÃO EXCLUSIVA PARA ME/EPP/MEI: SIM
LEGISLAÇÃO APLICÁVEL: Lei Federal n° 14.133/21 e suas alterações, Decreto Federal nº 10.024/19, Lei Complementar nº 123/06 e suas alterações, Decreto Municipal nº 059 de 03 de março de 2021 e Decreto nº 141, 21 de Junho de 2024 e demais legislações pertinentes.
INFORMAÇÕES: O inteiro teor do Edital encontra-se disponível no endereço eletrônico: http://www.perola.pr.gov.br/, no link Processos Licitatórios. Informações adicionais, dúvidas e pedidos de esclarecimentos deverão ser dirigidos à Comissão de Licitação no endereço mencionado, através do endereço eletrônico: bll.org.br ou pelo Fone: (44) 3636-8300, de Segunda à Sexta-feira, das 08h30min às 11h30min e das 13h00min às 17h00min.
Pérola/PR, 13 de março de 2025.
VALDETE CUNHA
Prefeita Municipal

MUNICIPIO DE PÉROLA

ESTADO DO PARANÁ
PORTARIA Nº 212/2025
Nomeia LETICIA GUEDES PEREIRA SAMPAIO, para exercer o cargo de Provimento em Comissão de Chefe da Divisão de Apoio Administrativo (CMEI – Recanto Feliz) e dá outras providências.
A PREFEITA DE PÉROLA, ESTADO DO PARANÁ, no uso de suas atribuições legais e
CONSIDERANDO o contido na Lei nº 3.602, de 29 de janeiro de 2025(Estrutura Administrativa).
RESOLVE:
Art. 1º Nomear LETICIA GUEDES PEREIRA SAMPAIO, portadora da Cédula de Identidade nº 9.XXX.XXX-8, inscrita com o CPF nº 072.XXX.XXX-16, para exercer o cargo de Provimento em Comissão de Chefe da Divisão de Apoio Administrativo (CMEI – Recanto Feliz), Símbolo CC-5, a partir de 13 de março de 2025.
Art. 2º Esta Portaria entra em vigor na data de sua publicação.
Art. 3º Registre-se, publique-se, dê-se ciência e cumpra-se.
Pérola - Paraná, 12 de março de 2025.
VALDETE CUNHA
Prefeita

MUNICIPIO DE PÉROLA

ESTADO DO PARANÁ
PORTARIA Nº 212/2025
Exonera a pedido BRUNO AUGUSTO SILVÉRIO, do cargo de Provimento em Comissão de Secretário Municipal de Comunicação Social e Cultura e dá outras providências.
A PREFEITA DE PÉROLA, ESTADO DO PARANÁ, no uso de suas atribuições legais e
CONSIDERANDO o contido na Lei nº 3602, de 29 de janeiro de 2025 (Estrutura Administrativa), e suas alterações.
RESOLVE:
Art. 1º Exonerar a pedido BRUNO AUGUSTO SILVÉRIO, matricula nº 2444-9, do cargo de Provimento em Comissão de Secretário Municipal de Comunicação Social e Cultura, a partir de 12 de março de 2025.
Art. 2º Esta Portaria entra em vigor na data de sua publicação.
Art. 3º Registre-se, publique-se, dê-se ciência e cumpra-se.
Pérola - Paraná, 12 de março de 2025.
VALDETE CUNHA
Prefeita

PREFEITURA DE SÃO JORGE DO PATROCÍNIO

ESTADO DO PARANÁ
PORTARIA N°. 143/2025 de 12 de março de 2025
REGULAMENTA A CONCESSÃO DE AUXILIO DOENÇA e dá outras providências.
O Prefeito Municipal de São Jorge do Patrocínio, Estado do Paraná, no uso de suas atribuições legais,
R E S O L V E:
Art. 1° - REGULAMENTAR A CONCESSÃO DO BENEFÍCIO DE AUXÍLIO DOENÇA em consonância com a Lei Municipal nº. 1005/2005, em favor da Servidora Pública Sra. SANDRA DE SOUZA CAMARGO SANTOS, brasileira, casada, portadora do RG n°. 7.279.775-2 SESP/PR, ocupante do Cargo de Provimento Efetivo de Professora 20:00 HS, Matrículas nº. 304-2 e 152-0, constante do quadro próprio desta municipalidade, pelo qual, encontra-se lotada na seguinte Funcional Programática: Órgão: 05 – Secretaria da Educação, Cultura e Esportes; Unidade Orçamentária: 03 – FUNDEB – F M D E B V P E; Atividade: 2.212 – Manutenção e Encargos da Educação Infantil Pré Escolar – Fundeb 70%; considerando o Atestado Médico apresentado pela Servidora comprovando a necessidade do afastamento laborativo da Servidora por um período de 60 (sessenta) dias contados a partir de 20 de fevereiro de 2025, a serem custeados pelo erário público do município, devendo na data de 21 de abril de 2025 apresentar-se no local de trabalho a fim de retomar as atividades laborais normais.
Art. 2º - Esta Portaria entra em vigor na data de sua publicação.
RONALDO TINTI
Prefeito Municipal

CORIPA

TERMO DE HOMOLOGAÇÃO DE PROCESSO LICITATÓRIO

O Presidente do Coripa, no uso das atribuições que lhe são conferidas pela legislação em vigor, especialmente a Lei nº 8.666/93 e alterações posteriores, a vista do parecer conclusivo exarado pela comissão de Licitação, resolve:

01 – HOMOLOGAR a presente Licitação neste termos:

a) Processo Nrº : 7/2025
b) Licitação Nrº : 3/2025
c) Modalidade : Dispensa:
d) Data Homologação : 12/03/2025
e) Objeto Homologado : Contratação de uma empresa especializada em serviços de gesso para garantir a qualidade e a segurança das intervenções para adaptações estruturais no salão da sede administrativa do Consórcio.
f) Processo Adm Nrº : 7/2025

04.123.0001.2.001. - SECRETARIA EXECUTIVA
04.123.0001.2.001. - SECRETARIA EXECUTIVA

f) Fornecedor e Itens declarados Vencedores (cfe. Cotação):

Fornecedor: LEONARDO ORLANDINE FERREIRA PAIAO - GESSO
CNPJ/CPF: 41.620.960/0001-31.

Item	Descrição	UND	QNT	VALOR UNIT.	VALOR TOTAL
01	PLACA ST 1,201,80 PLACO BRASIL	Und	210	43,20	R$9.072,00
02	PERFIL MONTANTE 070 BARRA 3000 MT	Und	155	22,00	R$3.410,00
03	PERFIL GUIA 070 BARRA 3000MT	Und	80	19,00	R$1.520,00
04	FITA FIBRA VIDRO 75+50	Und	10	60,00	R$600,00
05	PARAFUSO ANCORA LINHA DRYWALL	Und	10	36,00	R$360,00
06	MASSA PARA DRYWALL ROLDFLEX	Und	06	72,00	R$432,00
07	KIT PORTA PARA PAREDE DE DRYWALL	Und	06	780,00	R$4.680,00
08	KIT PORTA PARA PAREDE DE DRYWALL	Und	04	780,00	R$3.120,00
09	FITA WALCORNE PVC CANTO	Und	02	92,00	R$184,00
10	RODAPE NOBRE POLISTIRENO LISO	Und	55	59,90	R$3.294,50
11	MÃO DE OBRA INSTALAÇÃO DRYWALL	m²	216	36,00	R$7.776,00
12	MÃO DE OBRA INTALAÇÃO RODAPÉ	m²	130	19,00	R$2470,00

Valor Total Homologado - R$ 36.918,50

São Jorge do Patrocínio, 12 de março de 2025.

Everton Barbieri
Presidente do Coripa

MUNICIPIO DE PÉROLA

ESTADO DO PARANÁ
PORTARIA Nº 211, 12 de março de 2025
NOMEIA SERVIDORES PARA GUARDA, CONSERVAÇÃO E MOVIMENTAÇÃO, DE TODOS OS BENS DE PATRIMÔNIO DO MUNICÍPIO.
A Prefeita do Município de Pérola, no uso de suas atribuições legais, considerando a necessidade de nomear os responsá

Publicações legais

leis@ilustrado.com.br

MUNICÍPIO DE TAPIRA
PODER EXECUTIVO
ESTADO DO PARANÁ
RELATÓRIO RESUMIDO DA EXECUÇÃO ORÇAMENTÁRIA
DEMONSTRATIVO DAS RECEITAS E DESPESAS COM MANUTENÇÃO E DESENVOLVIMENTO DO ENSINO - MDE
ORÇAMENTO FISCAL E DA SEGURIDADE SOCIAL
JANEIRO A FEVEREIRO 2.025/BIMESTRE JANEIRO-FEVEREIRO

RREO – ANEXO 8 (LDB, art. 72) R$ 1,00

RECEITA RESULTANTE DE IMPOSTOS (Arts. 212 e 212-A da Constituição Federal)

RECEITA RESULTANTE DE IMPOSTOS	PREVISÃO ATUALIZADA (a)	RECEITAS REALIZADAS Até o Período (b)
1- RECEITAS DE IMPOSTOS	**3.455.700,00**	**332.416,19**
1.1- Receita Resultante do Imposto sobre a Propriedade Predial e Territorial Urbana – IPTU	438.200,00	11.606,73
1.2- Receita Resultante do Imposto sobre Transmissão Inter Vivos – ITBI	1.299.000,00	38.018,83
1.3- Receita Resultante do Imposto sobre Serviços de Qualquer Natureza – ISS	408.500,00	58.244,22
1.4- Receita Resultante do Imposto de Renda Retido na Fonte – IRRF	1.310.000,00	224.546,41
2- RECEITAS DE TRANSFERÊNCIAS CONSTITUCIONAIS E LEGAIS	**34.270.101,90**	**5.684.489,27**
2.1- Cota-Parte FPM	21.970.101,90	3.682.282,46
2.1.1- Parcela Referente à CF. art. 159, I, alínea b	20.000.000,00	3.682.282,46
2.1.2- Parcela referente à CF, art. 159, I, alíneas d e e	1.970.101,90	0,00
2.2- Cota-Parte ICMS	10.000.000,00	1.461.397,75
2.3- Cota-Parte IPI-Exportação	100.000,00	19.347,16
2.4- Cota-Parte ITR	1.200.000,00	57.317,30
2.5- Cota-Parte IPVA	1.000.000,00	464.144,60
2.6- Cota-Parte IOF-Ouro	0,00	0,00
2.7- Outras Transferências ou Compensações Financeiras Provenientes de Impostos e Transferências Constitucionais	0,00	0,00
3- TOTAL DA RECEITA DE IMPOSTOS (1 + 2)	**37.725.801,90**	**6.016.905,46**
4- TOTAL DESTINADO AO FUNDEB - EQUIVALENTE A 20% DE ((2.1.1) + (2.2) + (2.3) + (2.4) + (2.5) + (2.7))	**6.460.000,00**	**1.136.897,85**
5- VALOR MÍNIMO A SER APLICADO ALÉM DO VALOR DESTINADO AO FUNDEB - 5% DE ((2.1.1) + (2.2) + (2.3) + (2.4) + (2.5) + 25% DE ((1.1) + (1.2) + (1.3) + (1.4) + (2.1.2) + (2.6) + (2.7))	**2.971.450,47**	**367.328,51**

FUNDEB

RECEITAS DO FUNDEB RECEBIDAS NO EXERCÍCIO	PREVISÃO ATUALIZADA (a)	RECEITAS REALIZADAS Até o Período (b)
6- TOTAL DAS RECEITAS DO FUNDEB RECEBIDAS	**4.431.695,72**	**879.594,60**
6.1- FUNDEB - Impostos e Transferências de Impostos	4.431.695,72	879.594,60
6.1.1- Principal	4.400.000,00	876.943,90
6.1.2- Rendimentos de Aplicação Financeira	31.695,72	2.650,70
6.1.3- Ressarcimento de recursos do Fundeb	0,00	0,00
6.2- FUNDEB - Complementação da União - VAAF	0,00	0,00
6.2.1- Principal	0,00	0,00
6.2.2- Rendimentos de Aplicação Financeira	0,00	0,00
6.2.3- Ressarcimento de recursos do Fundeb	0,00	0,00
6.3- FUNDEB - Complementação da União - VAAT	0,00	0,00
6.3.1- Principal	0,00	0,00
6.3.2- Rendimentos de Aplicação Financeira	0,00	0,00
6.3.3- Ressarcimento de recursos do Fundeb	0,00	0,00
6.4- FUNDEB - Complementação da União - VAAR	0,00	0,00
6.4.1- Principal	0,00	0,00
6.4.2- Rendimentos de Aplicação Financeira	0,00	0,00
6.4.3- Ressarcimento de recursos do Fundeb	0,00	0,00
7- RESULTADO LÍQUIDO DAS TRANSFERÊNCIAS DO FUNDEB (6.1.1 – 4)	**-2.060.000,00**	**-259.953,95**

RECURSOS RECEBIDOS EM EXERCÍCIOS ANTERIORES E NÃO UTILIZADOS (SUPERÁVIT)	VALOR
8- TOTAL DOS RECURSOS DE SUPERAVIT	**0,00**
8.1- SUPERÁVIT DO EXERCÍCIO IMEDIATAMENTE ANTERIOR	0,00
8.2- SUPERÁVIT RESIDUAL DE OUTROS EXERCÍCIOS	0,00
9- TOTAL DOS RECURSOS DO FUNDEB DISPONÍVEIS PARA UTILIZAÇÃO (6 +8)	**879.594,60**

RREO – ANEXO 8 (LDB, art. 72) R$ 1,00

DESPESAS COM RECURSOS DO FUNDEB (Por Subfunção)	DOTAÇÃO ATUALIZADA (c)	DESPESAS EMPENHADAS Até o Período (d)	DESPESAS LIQUIDADAS Até o Período (e)	DESPESAS PAGAS Até o Período (f)	INSCRITAS EM RESTOS A PAGAR NÃO PROCESSADOS (g)
10- TOTAL DAS DESPESAS COM RECURSOS DO FUNDEB	**4.431.695,72**	**807.338,91**	**807.338,91**	**785.207,91**	**0,00**
10.1- PROFISSIONAIS DA EDUCAÇÃO BÁSICA	4.056.130,48	763.076,91	763.076,91	763.076,91	0,00
10.1.1 - Educação Infantil	2.211.130,48	360.059,74	360.059,74	360.059,74	0,00
10.1.2- Ensino Fundamental	1.725.000,00	403.017,17	403.017,17	403.017,17	0,00
10.1.3- Educação de Jovens e Adultos	120.000,00	0,00	0,00	0,00	0,00
10.1.4- Educação Especial	0,00	0,00	0,00	0,00	0,00
10.1.5- Administração Geral	0,00	0,00	0,00	0,00	0,00
10.2- OUTRAS DESPESAS	375.565,24	44.262,00	44.262,00	22.131,00	0,00
10.2.1- Educação Infantil	0,00	0,00	0,00	0,00	0,00
10.2.2- Ensino Fundamental	230.565,24	0,00	0,00	0,00	0,00
10.2.3- Educação de Jovens e Adultos	0,00	0,00	0,00	0,00	0,00
10.2.4- Educação Especial	145.000,00	44.262,00	44.262,00	22.131,00	0,00
10.2.5- Administração Geral	0,00	0,00	0,00	0,00	0,00
10.2.6- Transporte (Escolar)	0,00	0,00	0,00	0,00	0,00
10.2.7- Outras	0,00	0,00	0,00	0,00	0,00

INDICADORES DO FUNDEB

DESPESAS CUSTEADAS COM RECEITAS DO FUNDEB RECEBIDAS NO EXERCÍCIO	DESPESAS EMPENHADAS Até o Período (d)	DESPESAS LIQUIDADAS Até o Período (e)	DESPESAS PAGAS Até o Período (f)	INSCRITAS EM RESTOS A PAGAR NÃO PROCESSADOS (g)	INSCRITAS EM RESTOS A PAGAR NÃO PROCESSADOS (SEM DISPONIBILIDADE DE CAIXA) (h)	DESPESAS EMPENHADAS EM VALOR SUPERIOR AO TOTAL DAS RECEITAS RECEBIDAS NO EXERCÍCIO (i)
11- TOTAL DAS DESPESAS CUSTEADAS COM RECURSOS DO FUNDEB RECEBIDAS NO EXERCÍCIO	**807.338,91**	**807.338,91**	**785.207,91**	**0,00**	**0,00**	**0,00**
11.1- Total das Despesas custeadas com FUNDEB - Impostos e Transferências de Impostos	807.338,91	807.338,91	785.207,91	0,00	0,00	0,00
11.2- Total das Despesas custeadas com FUNDEB - Complementação da União - VAAF	0,00	0,00	0,00	0,00	0,00	0,00
11.3- Total das Despesas custeadas com FUNDEB - Complementação da União - VAAT	0,00	0,00	0,00	0,00	0,00	0,00
11.4- Total das Despesas custeadas com FUNDEB - Complementação da União - VAAR	0,00	0,00	0,00	0,00	0,00	0,00
12- TOTAL DAS DESPESAS DO FUNDEB COM PROFISSIONAIS DA EDUCAÇÃO BÁSICA	763.076,91	763.076,91	763.076,91	0,00	0,00	
13- TOTAL DAS DESPESAS CUSTEADAS COM FUNDEB - COMPLEMENTAÇÃO DA UNIÃO - VAAT APLICADAS NA EDUCAÇÃO INFANTIL	0,00	0,00	0,00	0,00	0,00	
14- TOTAL DAS DESPESAS CUSTEADAS COM FUNDEB - COMPLEMENTAÇÃO DA UNIÃO - VAAT APLICADAS EM DESPESA DE CAPITAL	0,00	0,00	0,00	0,00	0,00	

INDICADORES - Art. 212-A, inciso XI e § 3º - Constituição Federal	VALOR EXIGIDO (j)	VALOR APLICADO (k)	VALOR CONSIDERADO APÓS DEDUÇÕES (l)	% APLICADO (m)
15- MÍNIMO DE 70% DO FUNDEB NA REMUNERAÇÃO DOS PROFISSIONAIS DA EDUCAÇÃO BÁSICA	615.716,22	763.076,91	763.076,91	86,75
16- PERCENTUAL DE 50% DA COMPLEMENTAÇÃO DA UNIÃO AO FUNDEB - VAAT NA EDUCAÇÃO INFANTIL	0,00	0,00	0,00	0,00
17- MÍNIMO DE 15% DA COMPLEMENTAÇÃO DA UNIÃO AO FUNDEB - VAAT EM DESPESAS DE CAPITAL	0,00	0,00	0,00	0,00

INDICADOR - Art.25, § 3º - Lei nº 14.113, de 2020 - (Máximo de 10% de Superávit)	VALOR MÁXIMO PERMITIDO (n)	VALOR NÃO APLICADO (o)	VALOR NÃO APLICADO APÓS AJUSTE (p)	VALOR NÃO APLICADO EXCEDENTE AO MÁXIMO PERMITIDO (q)	% NÃO APLICADO (r)
18- TOTAL DA RECEITA RECEBIDA E NÃO APLICADA NO EXERCÍCIO	87.959,46	72.255,69	72.255,69	0,00	8,21

RREO – ANEXO 8 (LDB, art. 72) R$ 1,00

INDICADOR - Art.25, § 3º - Lei nº 14.113, de 2020 - (Aplicação do Superávit de Exercício Anterior)	VALOR DE SUPERÁVIT PERMITIDO NO EXERCÍCIO ANTERIOR (s)	VALOR NÃO APLICADO NO EXERCÍCIO ANTERIOR (t)	VALOR DE SUPERÁVIT APLICADO ATÉ O PRIMEIRO QUADRIMESTRE (u)	VALOR APLICADO APÓS O PRIMEIRO QUADRIMESTRE (v)	VALOR TOTAL DE SUPERÁVIT NÃO APLICADO ATÉ O FINAL DO EXERCÍCIO (w)	VALOR DE SUPERÁVIT PERMITIDO NO EXERCÍCIO ANTERIOR NÃO APLICADO NO EXERCÍCIO ATUAL (x)
19- TOTAL DAS DESPESAS CUSTEADAS COM SUPERÁVIT DO FUNDEB	434.894,89	0,00	0,00	0,00	0,00	0,00
19.1- Total das Despesas custeadas com FUNDEB - Impostos e Transferências de Impostos	434.894,89	0,00	0,00	0,00	0,00	0,00
19.2- Total das Despesas Custeadas com FUNDEB - Complementação da União (VAAF + VAAT + VAAR)	0,00	0,00	0,00	0,00	0,00	0,00

DESPESAS COM MANUTENÇÃO E DESENVOLVIMENTO DO ENSINO – MDE - CUSTEADAS COM RECEITA DE IMPOSTOS (EXCETO FUNDEB)

DESPESAS COM AÇÕES TÍPICAS DE MDE - RECEITAS DE IMPOSTOS - EXCETO FUNDEB (Por Subfunção)	DOTAÇÃO ATUALIZADA (c)	DESPESAS EMPENHADAS Até o Período (d)	DESPESAS LIQUIDADAS Até o Período (e)	DESPESAS PAGAS Até o Período (f)	INSCRITAS EM RESTOS A PAGAR NÃO PROCESSADOS (g)
20-TOTAL DAS DESPESAS COM AÇÕES TÍPICAS DE MDE CUSTEADAS COM RECEITAS DE IMPOSTOS	**4.081.360,24**	**529.458,48**	**529.458,48**	**491.750,20**	**0,00**
20.1- Educação Infantil	1.482.575,48	103.395,94	103.395,94	102.920,94	0,00
20.2- Ensino Fundamental	2.308.784,76	389.359,84	389.359,84	370.477,91	0,00
20.3- Educação de Jovens e Adultos	0,00	0,00	0,00	0,00	0,00
20.4- Educação Especial	290.000,00	36.702,70	36.702,70	18.351,35	0,00
20.5- Administração Geral	0,00	0,00	0,00	0,00	0,00
20.6- Transporte (Escolar)	0,00	0,00	0,00	0,00	0,00
20.7- Outras	0,00	0,00	0,00	0,00	0,00

DESPESAS COM MANUTENÇÃO E DESENVOLVIMENTO DO ENSINO – MDE - CUSTEADAS COM RECEITA DE IMPOSTOS E COM RECURSOS DO FUNDEB

DESPESAS COM AÇÕES TÍPICAS DE MDE - RECEITAS DE IMPOSTOS E RECURSOS DO FUNDEB (Por Área de Atuação)	DOTAÇÃO ATUALIZADA (c)	DESPESAS EMPENHADAS Até o Período (d)	DESPESAS LIQUIDADAS Até o Período (e)	DESPESAS PAGAS Até o Período (f)	INSCRITAS EM RESTOS A PAGAR NÃO PROCESSADOS (g)
21- TOTAL DAS DESPESAS COM AÇÕES TÍPICAS DE MDE CUSTEADAS COM RECEITAS DE IMPOSTOS E FUNDEB	**7.958.055,96**	**1.255.832,69**	**1.255.832,69**	**1.236.475,76**	**0,00**
21.1- EDUCAÇÃO INFANTIL	3.693.705,96	463.455,68	463.455,68	462.980,68	0,00
21.1.1- Creche	3.693.705,96	463.455,68	463.455,68	462.980,68	0,00
21.1.2- Pré-escola	0,00	0,00	0,00	0,00	0,00
21.2- ENSINO FUNDAMENTAL	4.264.350,00	792.377,01	792.377,01	773.495,08	0,00

APURAÇÃO DAS DESPESAS PARA FINS DE LIMITE MÍNIMO CONSTITUCIONAL	VALOR
22- TOTAL DAS DESPESAS DE MDE CUSTEADAS COM RECURSOS DE IMPOSTOS = L20(d ou e)	529.458,48
23- TOTAL DAS RECEITAS TRANSFERIDAS AO FUNDEB = (L4)	1.136.897,85
24- (-) RECEITAS DO FUNDEB NÃO UTILIZADAS NO EXERCÍCIO, EM VALOR SUPERIOR A 10% = L18(q)	0,00
25- (-) SUPERÁVIT PERMITIDO NO EXERCÍCIO IMEDIATAMENTE ANTERIOR NÃO APLICADO NO EXERCÍCIO ATUAL = L19.1(x)	0,00
26- (-) RESTOS A PAGAR NÃO PROCESSADOS INSCRITOS NO EXERCÍCIO SEM DISPONIBILIDADE FINANCEIRA DE RECURSOS DE IMPOSTOS	0,00
27- (-) CANCELAMENTO, NO EXERCÍCIO, DE RESTOS A PAGAR INSCRITOS COM DISPONIBILIDADE FINANCEIRA DE RECURSOS DE IMPOSTOS VINCULADOS AO ENSINO = (L30.1 (af) + L30.2(af))	0,00
28- TOTAL DAS DESPESAS PARA FINS DE LIMITE (22 + 23) - (24 + 25 + 26 + 27)	**1.666.356,33**

APURAÇÃO DO LIMITE MÍNIMO CONSTITUCIONAL	VALOR EXIGIDO (z)	VALOR APLICADO (aa)	% APLICADO (ab)
29- APLICAÇÃO EM MDE SOBRE A RECEITA RESULTANTE DE IMPOSTOS	1.504.226,37	1.666.356,33	27,69

RESTOS A PAGAR INSCRITOS EM EXERCÍCIOS ANTERIORES DE DESPESAS CONSIDERADAS PARA CUMPRIMENTO DO LIMITE	SALDO INICIAL (ac)	RP LIQUIDADOS (ad)	RP PAGOS (ae)	RP CANCELADOS (af)	SALDO FINAL (ag) = (ac) - (ae) - (af)
30- RESTOS A PAGAR DE DESPESAS COM MDE	**0,00**	**0,00**	**0,00**	**0,00**	**0,00**
30.1- Executadas com Recursos de Impostos e Transferências de Impostos	0,00	0,00	0,00	0,00	0,00
30.2- Executadas com Recursos do FUNDEB - Impostos	0,00	0,00	0,00	0,00	0,00
30.3- Executadas com Recursos do FUNDEB - Complementação da União (VAAT + VAAF + VAAR)	0,00	0,00	0,00	0,00	0,00

RREO – ANEXO 8 (LDB, art. 72) R$ 1,00

OUTRAS INFORMAÇÕES PARA CONTROLE

RECEITAS ADICIONAIS PARA FINANCIAMENTO DO ENSINO	PREVISÃO ATUALIZADA (a)	RECEITAS REALIZADAS Até o Período (b)
31- TOTAL DAS RECEITAS ADICIONAIS PARA FINANCIAMENTO DO ENSINO	**639.993,37**	**90.202,13**
31.1- RECEITA DE TRANSFERÊNCIAS DO FNDE (INCLUINDO RENDIMENTOS DE APLICAÇÃO FINANCEIRA)	**361.885,90**	**68.708,83**
31.1.1- Salário-Educação	361.885,90	68.708,83
31.1.2- PDDE	0,00	0,00
31.1.3- PNAE	0,00	0,00
31.1.4 - PNATE	0,00	0,00
31.1.5- Outras Transferências do FNDE	0,00	0,00
31.2- RECEITA DE TRANSFERÊNCIAS DE CONVÊNIOS	**4.527,99**	**75,20**
31.3- RECEITA DE ROYALTIES DESTINADOS À EDUCAÇÃO	**0,00**	**0,00**
31.4- RECEITA DE OPERAÇÕES DE CRÉDITO VINCULADAS À EDUCAÇÃO	**0,00**	**0,00**
31.5- OUTRAS RECEITAS PARA FINANCIAMENTO DO ENSINO	**273.579,48**	**21.418,10**

OUTRAS DESPESAS COM EDUCAÇÃO (Por Subfunção)	DOTAÇÃO ATUALIZADA (c)	DESPESAS EMPENHADAS Até o Período (d)	DESPESAS LIQUIDADAS Até o Período (e)	DESPESAS PAGAS Até o Período (f)	INSCRITAS EM RESTOS A PAGAR NÃO PROCESSADOS (g)
32- TOTAL DAS DESPESAS COM AÇÕES TÍPICAS DE MDE CUSTEADAS COM DEMAIS RECEITAS	**737.416,88**	**317.591,69**	**48.809,09**	**18.544,27**	**268.782,60**
32.1- EDUCAÇÃO INFANTIL	40.000,00	14.639,90	14.639,90	0,00	0,00
32.2- ENSINO FUNDAMENTAL	697.416,88	302.951,79	34.169,19	18.544,27	268.782,60
32.3- ENSINO MÉDIO	0,00	0,00	0,00	0,00	0,00
32.4- ENSINO SUPERIOR	0,00	0,00	0,00	0,00	0,00
32.5- ENSINO PROFISSIONAL	0,00	0,00	0,00	0,00	0,00
32.6- EDUCAÇÃO DE JOVENS E ADULTOS	0,00	0,00	0,00	0,00	0,00
32.7- EDUCAÇÃO ESPECIAL	0,00	0,00	0,00	0,00	0,00
32.8- OUTRAS	0,00	0,00	0,00	0,00	0,00

TOTAL GERAL DAS DESPESAS COM EDUCAÇÃO	DOTAÇÃO ATUALIZADA (c)	DESPESAS EMPENHADAS Até o Período (d)	DESPESAS LIQUIDADAS Até o Período (e)	DESPESAS PAGAS Até o Período (f)	INSCRITAS EM RESTOS A PAGAR (g)
33- TOTAL GERAL DAS DESPESAS COM EDUCAÇÃO (10 + 20 + 32)	**9.530.472,84**	**1.654.389,08**	**1.385.606,48**	**1.295.502,38**	**268.782,60**
33.1- Despesas Correntes	**9.450.716,83**	**1.654.389,08**	**1.385.606,48**	**1.295.502,38**	**268.782,60**
33.1.1- Pessoal Ativo	6.732.774,48	1.200.487,09	1.200.487,09	1.200.487,09	0,00
33.1.2- Pessoal Inativo	0,00	0,00	0,00	0,00	0,00
33.1.3-Transferências às instituições comunitárias, confessionais ou filantrópicas sem fins lucrativos	715.000,00	80.964,70	80.964,70	40.482,35	0,00
33.1.4- Outras Despesas Correntes	2.002.942,35	372.937,29	104.154,69	54.532,94	268.782,60
33.2- Despesas de Capital	**79.756,01**	**0,00**	**0,00**	**0,00**	**0,00**
33.2.1- Transferências às instituições comunitárias, confessionais ou filantrópicas sem fins lucrativos	0,00	0,00	0,00	0,00	0,00
33.2.2- Outras Despesas de Capital	79.756,01	0,00	0,00	0,00	0,00

CONTROLE DA DISPONIBILIDADE FINANCEIRA E CONCILIAÇÃO BANCÁRIA	VALOR FUNDEB (ah)	VALOR SALÁRIO EDUCAÇÃO (ai)
34- DISPONIBILIDADE FINANCEIRA EM 31 DE DEZEMBRO DE 2024	0,00	1.223,14
35- (+)INGRESSO DE RECURSOS DO FUNDEB ATÉ O PERÍODO (orçamentário)	879.594,60	68.708,83
36- (-)PAGAMENTOS EFETUADOS ATÉ O PERÍODO (orçamentário e restos a pagar)	785.207,91	0,00
37- (=) DISPONIBILIDADE FINANCEIRA ATÉ O BIMESTRE	94.386,69	69.931,97
38- (+) AJUSTES POSITIVOS (RETENÇÕES E OUTROS VALORES EXTRAORÇAMENTÁRIOS)	0,00	0,00
39- (-) AJUSTES NEGATIVOS (OUTROS VALORES EXTRAORÇAMENTÁRIOS)	0,00	0,00
40- (=) SALDO FINANCEIRO CONCILIADO (Saldo Bancário)	94.386,69	69.931,97

FON TE: Sistema Elotech Gestão Pública, Unidade Responsável MUNICIPIO DE TAPIRA, emitido em 12/mar/2025 as 08h e 29m.

RREO – ANEXO 8 (LDB, art. 72) R$ 1,00

1. Os valores informados devem corresponder ao efetivamente transferido. Os percentuais correspodem ao disposto na legislação.
2. Limites mínimos anuais a serem cumpridos no encerramento do exercício.
3. Art. 25, § 3º, Lei 14.113/2020: "Até 10% (dez por cento) dos recursos recebidos à conta dos Fundos, inclusive relativos à complementação da União, nos termos do § 2º do art. 16 desta Lei, poderão ser utilizados no primeiro quadrimestre do exercício imediatamente subsequente, mediante abertura de crédito adicional." utilizados no 1º trimestre do exercício imediatamente subsequiente, mediante abertura de crédito adicional.
4. Os valores referentes à parcela dos Restos a Pagar inscritos sem disponibilidade financeira deverão ser informados somente no RREO do último bimestre do exercício.
5. Nos cinco primeiros bimestres do exercício o acompanhamento será feito com base na despesa liquidada. No último bimestre do exercício, o valor deverá corresponder ao total da despesa empenhada.
6. As linhas representam áreas de atuação e não correspondem exatamente às subfunções da Função Educação. As despesas classificadas nas demais subfunções típicas e nas subfunções atípicas deverão ser rateadas para essas áreas de atuação.
7. Valor inscrito em RPNP sem disponibilidade de caixa, que não será considerado na apuração dos indicadores e limites. Para as linhas 15, 16 e 17, deverá ser comparado o total inscrito em RPNP com a disponibilidade de caixa por fonte de recursos. Para a linha 14, deverá ser verificada a diferença entre a disponibilidade nas Fontes do Fundeb e os RPNP referentes a essas despesas. Para a linha 18, deverá ser verificada a diferença entre as disponibilidades na Fonte VAAT e os RPNP dessas despesas.
8. Controle da execução de restos a pagar considerados no cumprimento do limite mínimo dos exercícios anteriores.
9.Nesta coluna não devem ser informados valores inferiores a 0 (zero).
10. Essa coluna não deve conter percentual superior a 100%. Caso isso ocorra, em razão de valores informados na coluna , os percentuais devem ser ajustados para 100%.

RONALD ROGERIO LOPES SMARZARO — Prefeito
ANTONIO PAULO DE LIMA SILVA — Contador CRC-PR 045.279/O-4

MUNICÍPIO DE TAPIRA
PODER EXECUTIVO
ESTADO DO PARANÁ
RELATÓRIO RESUMIDO DA EXECUÇÃO ORÇAMENTÁRIA
DEMONSTRATIVO DAS RECEITAS E DESPESAS COM AÇÕES E SERVIÇOS PÚBLICOS DE SAÚDE
ORÇAMENTO FISCAL E DA SEGURIDADE SOCIAL
JANEIRO A FEVEREIRO 2.025/BIMESTRE JANEIRO-FEVEREIRO

RREO – ANEXO XII (LC 141/2012, art. 35) R$ 1,00

RECEITAS RESULTANTES DE IMPOSTOS E TRANSFERÊNCIAS CONSTITUCIONAIS E LEGAIS	PREVISÃO INICIAL	PREVISÃO ATUALIZADA (a)	RECEITAS REALIZADAS até o Bimestre (b)	% (b/a)*100
RECEITA DE IMPOSTOS (I)	3.455.700,00	3.455.700,00	332.416,19	9,62
Receita Resultante do Imposto Predial e Territorial Urbano - IPTU	438.200,00	438.200,00	11.606,73	2,65
Receita Resultante do Imposto sobre Transmissão Inter Vivos - ITBI	1.299.000,00	1.299.000,00	38.018,83	2,93
Receita Resultante do Imposto sobre Serviços de Qualquer Natureza - ISS	408.500,00	408.500,00	58.244,22	14,26
Receita Resultante do Imposto sobre a Renda e Proventos de Qualquer Natureza Retido na Fonte – IRRF	1.310.000,00	1.310.000,00	224.546,41	17,14
RECEITA DE TRANSFERÊNCIAS CONSTITUCIONAIS E LEGAIS (II)	32.300.000,00	32.300.000,00	5.684.489,27	17,60
Cota-Parte FPM	20.000.000,00	20.000.000,00	3.682.282,46	18,41
Cota-Parte ITR	1.200.000,00	1.200.000,00	57.317,30	4,78
Cota-Parte IPVA	1.000.000,00	1.000.000,00	464.144,60	46,41
Cota-Parte ICMS	10.000.000,00	10.000.000,00	1.461.397,75	14,61
Cota-Parte IPI-Exportação	100.000,00	100.000,00	19.347,16	19,35
Outras Transferências ou Compensações Financeiras Provenientes de Impostos e Transferências	0,00	0,00	0,00	0,00
TOTAL DAS RECEITAS RESULTANTES DE IMPOSTOS E TRANSFERÊNCIAS CONSTITUCIONAIS E LEGAIS - (III) = (I) + (II)	**35.755.700,00**	**35.755.700,00**	**6.016.905,46**	**16,83**

DESPESAS COM AÇÕES E SERVIÇOS PÚBLICOS DE SAÚDE (ASPS) – POR SUBFUNÇÃO E CATEGORIA ECONÔMICA	DOTAÇÃO INICIAL	DOTAÇÃO ATUALIZADA (e)	DESPESAS EMPENHADAS		DESPESAS LIQUIDADAS		DESPESAS PAGAS	
			Até o Bimestre (d)	% (d/e) *100	Até o Bimestre (e)	% (e/e) *100	Até o Bimestre (f)	% (f/e) *100
ATENÇÃO BÁSICA (IV)	9.371.233,39	9.371.233,39	1.679.298,69	17,92	1.679.298,69	17,92	1.516.749,99	16,19
Despesas Correntes	9.306.233,39	9.306.233,39	1.679.298,69	18,04	1.679.298,69	18,04	1.516.749,99	16,30
Despesas de Capital	65.000,00	65.000,00	0,00	0,00	0,00	0,00	0,00	0,00
ASSISTÊNCIA HOSPITALAR E AMBULATORIAL (V)	0,00	0,00	0,00	0,00	0,00	0,00	0,00	0,00
Despesas Correntes	0,00	0,00	0,00	0,00	0,00	0,00	0,00	0,00
Despesas de Capital	0,00	0,00	0,00	0,00	0,00	0,00	0,00	0,00
SUPORTE PROFILÁTICO E TERAPÊUTICO (VI)	0,00	0,00	0,00	0,00	0,00	0,00	0,00	0,00
Despesas Correntes	0,00	0,00	0,00	0,00	0,00	0,00	0,00	0,00
Despesas de Capital	0,00	0,00	0,00	0,00	0,00	0,00	0,00	0,00
VIGILÂNCIA SANITÁRIA (VII)	17.366,00	17.366,00	3.978,59	22,91	3.978,59	22,91	3.978,59	22,91
Despesas Correntes	17.366,00	17.366,00	3.978,59	22,91	3.978,59	22,91	3.978,59	22,91
Despesas de Capital	0,00	0,00	0,00	0,00	0,00	0,00	0,00	0,00
VIGILÂNCIA EPIDEMIOLÓGICA (VIII)	0,00	0,00	0,00	0,00	0,00	0,00	0,00	0,00
Despesas Correntes	0,00	0,00	0,00	0,00	0,00	0,00	0,00	0,00
Despesas de Capital	0,00	0,00	0,00	0,00	0,00	0,00	0,00	0,00
ALIMENTAÇÃO E NUTRIÇÃO (IX)	0,00	0,00	0,00	0,00	0,00	0,00	0,00	0,00
Despesas Correntes	0,00	0,00	0,00	0,00	0,00	0,00	0,00	0,00
Despesas de Capital	0,00	0,00	0,00	0,00	0,00	0,00	0,00	0,00
OUTRAS SUBFUNÇÕES (X)	0,00	0,00	0,00	0,00	0,00	0,00	0,00	0,00
Despesas Correntes	0,00	0,00	0,00	0,00	0,00	0,00	0,00	0,00
Despesas de Capital	0,00	0,00	0,00	0,00	0,00	0,00	0,00	0,00
TOTAL (XI) = (IV + V + VI + VII + VIII + IX + X)	**9.388.599,39**	**9.388.599,39**	**1.683.277,28**	**17,93**	**1.683.277,28**	**17,93**	**1.520.728,58**	**16,20**

RREO – ANEXO XII (LC 141/2012, art. 35) R$ 1,00

APURAÇÃO DO CUMPRIMENTO DO LIMITE MÍNIMO PARA APLICAÇÃO EM ASPS	DESPESAS EMPENHADAS (d)	DESPESAS LIQUIDADAS (e)	DESPESAS PAGAS (f)
TOTAL DAS DESPESAS COM ASPS (XII) = (XI)	1.683.277,28	1.683.277,28	1.520.728,58
(-) RESTOS A PAGAR NÃO PROCESSADOS INSCRITOS INDEVIDAMENTE NO EXERCÍCIO SEM DISPONIBILIDADE FINANCEIRA (XIII)	0,00	0,00	0,00
(-) DESPESAS CUSTEADAS COM RECURSOS VINCULADOS À PARCELA DO PERCENTUAL MÍNIMO QUE NÃO FOI APLICADA EM ASPS EM EXERCÍCIOS ANTERIORES (XIV)	0,00	0,00	0,00
(-) DESPESAS CUSTEADAS COM DISPONIBILIDADE DE CAIXA VINCULADA AOS RESTOS A PAGAR CANCELADOS (XV)	0,00	0,00	0,00
(=) VALOR APLICADO EM ASPS (XVI) = (XII - XIII - XIV - XV)	**1.683.277,28**	**1.683.277,28**	**1.520.728,58**
DESPESA MÍNIMA A SER APLICADA EM ASPS (XVII) = (III) X 15% (LC

Publicações legais

PREFEITURA MUNICIPAL DE PEROBAL

ESTADO DO PARANÁ

EDITAL DE CHAMAMENTO PÚBLICO Nº 007/2025
CREDENCIAMENTO DE PESSOAS JURIDICAS PARA PRESTAÇÃO DE SERVIÇOS NA ÁREA DA SAÚDE
1. DO PREÂMBULO
O MUNICÍPIO DE PEROBAL, ESTADO DO PARANÁ, inscrito no CNPJ sob o nº 01.612.444/0001-40, com sede à Rua Guassatonga, 895, em conformidade com a Lei Federal nº 14.133, de 01 de abril de 2021, com alterações posteriores, a Lei Orgânica da Saúde – Lei nº 8.080/90, a Portaria de Consolidação nº 1, de 28 de setembro de 2017, o Decreto Municipal nº 040/2023 e demais legislações aplicáveis à espécie, torna pública a realização de CHAMAMENTO PÚBLICO PARA O CREDENCIAMENTO de empresas especializadas na realização de exames especializados, para atendimento ao Sistema Único de Saúde, com procedimento e valores constantes na tabela SUS, disponibilizada pelo Ministério da Saúde nos termos das condições estabelecidas no presente Credenciamento.
1.1. A análise da documentação dos interessados será realizada pelos membros da Comissão Técnica de Credenciamento do Fundo Municipal de Saúde, com avaliação final em conformidade com os parâmetros e requisitos estabelecidos neste Edital;
1.3. O processo de credenciamento contempla a análise documental dos interessados, e o cumprimento das demais exigências contidas no presente Edital.
2. DO OBJETO DO CREDENCIAMENTO
2.1. O presente Chamamento Público tem por objeto o Credenciamento de Pessoas Jurídicas na área de saúde para atendimento ao Sistema Único de Saúde, com procedimentos e valores constantes na Tabela SUS, disponibilizada pelo Ministério da Saúde no endereço eletrônico sigtap.datasus.gov.br. Conforme anexo I do presente Edital.
2.2. Os valores pagos pelos serviços prestados estão previstos na tabela SIA/SUS, disponível no endereço eletrônico – sigtap.datasus.gov.br.
3. DA REGÊNCIA LEGAL
3.1 O presente credenciamento é regido pela Lei Federal nº 14.133, de 01 de abril de 2021, com alterações posteriores, pela Lei Orgânica da Saúde – Lei nº 8.080/90, pela Portaria de Consolidação nº 1, de 28 de setembro de 2017 e pelo Decreto Municipal nº 040/2023 e demais legislações pertinentes, aplicando-se, caso necessário, os princípios de direito público, suplementados pelo direito privado.
4. DAS CONDIÇÕES GERAIS DE PARTICIPAÇÃO
4.1. Poderão participar do presente credenciamento todos os profissionais nas especialidades indicadas no termo de referência, anexo ao presente instrumento, desde que atendidos os requisitos exigidos neste instrumento de chamamento, dando-se preferência às Entidades Filantrópicas e às sem fins lucrativos e, por fim, recorrendo-se às Instituições Privadas, que tenham objeto social compatível com os serviços que serão contratados.
4.2. Não poderá participar do credenciamento pessoa jurídica que se encontrar enquadrada em uma das seguintes condições:
a) esteja cumprindo sanção que as impeça de participar de licitações ou ser contratada pela administração Pública;
b) declarada inidônea para licitar ou contratar com a Administração Pública enquanto perdurarem os motivos da punição;
c) estiver em processo de falência ou de recuperação judicial ou extrajudicial, sob consurso de credores, em dissolução ou em liquidação;
d) cujos sócios, administradores, empregados, controladores ou profissionais do corpo técnico sejam servidores ou empregados públicos integrante do quadro pessoal do município de Perobal-PR, conforme art. 9°, §1°, da Lei 14.133/2021
5. DOS DOCUMENTOS EXIGIDOS
5.1. As exigências de habilitação jurídica, fiscal, social e trabalhista são as usuais para a generalidade dos objetos, conforme disciplinado abaixo;
5.2. Habilitação Jurídica:
a) Para Sociedade Cooperativa: Ata de fundação e Estatuto social em vigor, com a ata da assembléia que o aprovou, devidamente arquivado na Junta Comercial ou inscrito no Registro Civil das Pessoas Jurídicas da respectiva sede, bem como o registro de que trata o art. 107 da Lei nº 5.764, de 1971;
b) Para Sociedades Civis: Ato Constitutivo, acompanhado de prova de diretoria em exercício;
c) Para Sociedades Comerciais: Ato Constitutivo, Estatuto ou Contrato Social em vigor, devidamente registrado na Junta Comercial (cujo ramo de atividade seja compatível com o objeto licitado);
d) Para Sociedades por Ações: Ato Constitutivo, Estatuto ou Contrato Social em vigor, acompanhado de documentos de eleição de seus administradores;
e) Para Entidades Filantrópicas: Certificado de Filantropia para entidades filantrópicas emitidas pelo CNAS (quando couber);
5.3. Nas hipóteses das alíneas "c" e "d", caso seja apresentado o Contrato Social, este deverá estar acompanhado de todas as alterações ou da respectiva consolidação;
5.4. Regularidade Fiscal, Social e Trabalhista:
5.4.1. Prova de inscrição no Cadastro Nacional de Pessoa Jurídica (CNPJ);
5.4.2. Prova de regularidade fiscal perante a Fazenda Nacional, mediante apresentação de certidão expedida conjuntamente pela Secretaria da Receita Federal do Brasil (RFB) e pela Procuradoria-Geral da Fazenda Nacional (PGFN), referente a todos os créditos tributários federais e à Dívida Ativa da União (DAU) por elas administrados, inclusive aqueles relativos à Seguridade Social, nos termos da Portaria Conjunta nº 1.751, de 02/10/2014, do Secretário da Receita Federal do Brasil e da Procuradora-Geral da Fazenda Nacional – CERTIDÃO CONJUNTA DE REGULARIDADE DE DÉBITOS RELATIVOS AOS TRIBUTOS FEDERAIS;
5.4.3. Prova de regularidade fiscal perante a Fazenda Estadual, mediante a apresentação de Certidão Negativa de Débitos ou Certidão Positiva com efeito de Negativa, expedida pelo Estado do domicílio ou sede do participante – CERTIDÃO DE REGULARIDADE DE DÉBITOS COM A FAZENDA ESTADUAL;
5.4.4. Prova de regularidade fiscal perante a Fazenda Municipal, mediante a apresentação de Alvará de Funcionamento (Licença) e de Certidão Negativa de Débitos ou Certidão Positiva com efeito de negativa, expedida pelo Município do domicílio ou sede do participante – CERTIDÃO DE REGULARIDADE DE DÉBITOS COM A FAZENDA MUNICIPAL;
5.4.5. Prova de regularidade fiscal perante o Fundo de Garantia por Tempo de Serviço – FGTS, mediante a apresentação de Certificado de Regularidade de Situação do FGTS – CRF, emitido pela Caixa Econômica Federal – CEF – CERTIDÃO DE REGULARIDADE DE DÉBITOS PARA COM O FUNDO DE GARANTIA POR TEMPO DE SERVIÇO – FGTS;
5.4.6 Prova de inexistência de débitos inadimplidos perante a Justiça do Trabalho, mediante a apresentação de Certidão Negativa de Débitos Trabalhistas ou Certidão Positiva com efeito de Negativa, expedida pelos portais da Justiça do Trabalho (Tribunal Superior do Trabalho, Conselho Superior da Justiça do Trabalho e dos Tribunais Regionais do Trabalho), nos termos do Título VII-A da Consolidação das Leis do Trabalho, aprovada pelo Decreto-Lei nº 5.452, de 1º de maio de 1943 – CERTIDÃO DE REGULARIDADE DE DÉBITOS TRABALHISTAS;
5.5. Habilitação Técnica:
5.5.1. Inscrição do profissional no Conselho Regional pertinente;
5.5.2. Prova de inscrição da empresa no Conselho Regional pertinente;
5.5.3. Memorial descritivo com os seguintes itens;
a) Recursos humanos;
b) Equipamentos;
c) Área física;
d) Relação do Corpo Clínico para atendimento Ambulatorial, com seu respectivo título de especialidade na área, exclusivamente para hospitais e clinicas.
5.5.4. Certificado de Filantropia para entidades filantrópicas emitido pelo CNAS (quando couber);
5.6. Outras comprovações:
5.6.1. Para comprovação de enquadramento de empresa ME ou EPP, beneficiárias da Lei Complementar nº 123/2006 e suas alterações, a empresa deverá apresentar declaração firmada por seu representante legal, por contador ou certidão simplificada, expedida pela Junta Comercial, com prazo de validade de até 90 (noventa) dias a contar da data de emissão;
5.6.2. Declaração de Responsabilidade Unificada;
5.6.3. Licença de Funcionamento expedida pela Vigilância Sanitária;
5.6.4. Inscrição do profissional no Conselho Regional pertinente;
5.6.5. Prova de inscrição da empresa no Conselho Regional pertinente;
5.6.6. Comprovação de Cadastro Nacional de Estabelecimentos de Saúde – CNES atualizado de acordo com a forma e o prazo determinado pelo Ministério da Saúde conforme Portaria de Consolidação nº 01/2017.
5.6.7. REQUERIMENTO DE INSCRIÇÃO NO CREDENCIAMENTO devidamente preenchido.
6. DAS CONDIÇÕES PARA CREDENCIAMENTO
6.1. Como condição prévia ao exame da documentação de habilitação da pessoa juridica credenciada, será verificado o eventual descumprimento das condições de participação, especialmente quanto à existência de sanção que impeça a contratação, mediante a consulta aos seguintes cadastros:
a) Cadastro Nacional de Empresas Inidôneas e Suspensas – CEIS, mantido pela Controladoria-Geral da União (www.portaldatransparencia.gov.br/ceis);
b) Cadastro Nacional de Condenações Cíveis por Atos de Improbidade Administrativa, mantido pelo Conselho Nacional de Justiça (www.cnj.jus.br/improbidade_adm/consultar_requerido.php);
c) Lista de Inidôneos mantida pelo Tribunal de Contas da União – TCU - (https://contas.tcu.gov.br/ords/f?p=INABILITADO:INIDONEOS).
6.2. A empresa disponibilizará as informações necessárias à comprovação da legitimidade dos atestados, apresentando, quando solicitado pela Administração, cópia do contrato que deu suporte à contratação, endereço atual do Contratante e local em que foi executado o objeto contratado, dentre outros documentos.
6.3. Os documentos exigidos poderão ser apresentados em original ou por cópia autenticada, sendo recepcionado o pedido de credenciamento somente mediante a documentação completa estabelecida.
6.4. A Comissão Especial de Credenciamento poderá, durante a análise da documentação, convocar os interessados para quaisquer esclarecimentos que porventura se fizerem necessários.
6.5. Será considerado habilitado no CREDENCIAMENTO as pessoas JURIDICAS que atendem os requisitos e que estejam compatíveis com o objeto deste edital, e protocolar Secretaria Municipal de Saúde de Perobal, até o dia e hora limites para o seu recebimento, os documentos a seguir relacionados dentro de envelope ou volume fechado, aceitos no original ou cópia, contendo no verso da parte externa os dizeres:
À SECRETARIA MUNICIPAL DE SAÚDE DE PEROBAL
RAZÃO SOCIAL - CNPJ,
ENDEREÇO, TELEFONE E E-MAIL
CREDENCIAMENTO N.º XX/2025.
6.6. Será aceito somente a inscrição de 1 (um) empresa por envelope, contendo todas as documentações elencadas deste Edital;
6.7. Em caso de apresentação de mais de uma empresa por envelope será o protocolo automaticamente considerado inabilitado por não atendimento as regras do Edital;
6.8. A classificação será de maneira paralela e excludente.
6.9. Sob pena de inabilitação, todos os documentos apresentados para a habilitação deverão estar em nome da empresa a ser credenciada, dentro de seu prazo de validade e, preferencialmente, com o número do CNPJ e com o endereço respectivo.
6.9.1. Se a empresa for a matriz, todos os documentos deverão estar em nome da matriz, e se a empresa for a filial, todos os documentos deverão estar em nome da filial, exceto aqueles documentos que, pela própria natureza, comprovadamente, forem emitidos somente em nome da matriz;
6.9.2. Serão aceitos registros de CNPJ de fornecedor matriz e filial com diferenças de números de documentos pertinentes à Certidão Negativa de Débitos e ao CRF/FGTS, quando for comprovada a centralização do recolhimento dessas contribuições.
6.10. A documentação exigida deverá ser obrigatoriamente da empresa que lançará a Nota Fiscal/Fatura. 6.9. As Microempresas e Empresas de Pequeno Porte, por ocasião da participação em contratações públicas, deverão apresentar toda a documentação exigida para efeito de comprovação de regularidade fiscal, mesmo que esta apresente alguma restrição.
6.10.1. Havendo alguma restrição na comprovação da regularidade fiscal e trabalhista, será assegurado o prazo de 05 (cinco) dias úteis, cujo termo inicial corresponderá ao momento em que o participante for declarado habilitado, prorrogáveis por igual período, a critério da Administração Pública, para a regularização da documentação, pagamento ou parcelamento do débito, e emissão de eventuais certidões negativas ou positivas com efeito de certidão negativa;
6.10.2. A não regularização da documentação, no prazo previsto no item 6.9.1, implicará decadência do direito à contratação, sendo facultado à Administração convocar os participantes remanescentes, na ordem de classificação.
6.11. Havendo a necessidade de envio de documentos de habilitação complementares, necessários à confirmação daqueles exigidos neste Edital e já apresentados, o fornecedor será convocado a encaminhá-los, em formato digital no seguinte endereço eletrônico saúde@perobal.pr.gov.br, após solicitação da Administração, sob pena de inabilitação.
6.12. Será inabilitado o participante que não comprovar sua habilitação, seja por não apresentar quaisquer dos documentos exigidos, ou apresentá-los em desacordo com o estabelecido neste Edital.
6.13. Constatado o atendimento às exigências de habilitação, o participante será habilitado.
6.14. A entrega da documentação acima estabelecida implica manifestação de interesse no credenciamento, bem como aceitação e submissão, independente de manifestação expressa, a todas as normas e condições deste Edital.
7. DOS PRAZOS
7.1. O requerimento de credenciamento deverá ser dirigido à Comissão Técnica de Credenciamento, acompanhado de toda a documentação exigida, de acordo com os itens deste Edital, devendo ser protocolado junto ao SECRETARIA MUNICIPAL DE SAÚDE, a qualquer momento, entre o dia 14 de março de 2025 e o dia 31 de dezembro de 2025, durante o horário de funcionamento administrativo do órgão, em envelope lacrado.
7.2. A Administração, a seu critério, poderá prorrogar o presente prazo caso necessário, com a devida publicação.
7.3. O prazo de vigência deste chamamento é até 31/12/2025, contados de sua publicação, podendo ser prorrogado conforme legislação vigente.
7.4. O prazo de vigência do contrato a ser celebrado em decorrência do credenciamento será de até 12 (doze) meses, contados da data de sua assinatura, podendo ser prorrogado, por iguais e sucessivos períodos, conforme legislação aplicável à espécie.
7.5. O prazo para assinatura do contrato será de 05 (cinco) dias corridos, contados da convocação do interessado.
8. DOS ESCLARECIMENTOS E DA IMPUGNAÇÃO AO EDITAL
8.1. Qualquer pessoa é parte legítima para impugnar o presente Edital por irregularidade na aplicação da Lei Federal nº 14.133/2021, ou para solicitar esclarecimentos e providências sobre os seus termos.
8.2. As impugnações e os pedidos de esclarecimento deverão ser encaminhados por meio eletrônico, através do e-mail saude@perobal.pr.gov.br ou de forma física na Secretaria Municipal de Saúde, no Setor de Apoio Administrativo, em até 05 (cinco) dias úteis anteriores à data fixada para início do recebimento dos documentos para credenciamento.
8.3. As impugnações e os pedidos de esclarecimentos não suspendem os prazos previstos no item anterior.
8.4. A concessão de efeito suspensivo à impugnação é medida excepcional e deverá ser motivada pelo Agente de Contratação ou pela Comissão de Credenciamento, nos autos do processo administrativo.
8.5. O Agente de Contratação ou a Comissão de Credenciamento deverá julgar as impugnações e responder aos pedidos de esclarecimento em até 05 (cinco)dias úteis, contados da data de seu recebimento, limitado ao último dia útil anterior à data de início do credenciamento, podendo, para tanto, requisitar subsídios formais ao setor técnico competente.
A resposta à impugnação ou ao pedido de esclarecimento será encaminhado no e-mail do solicitante e divulgada no Sítio Eletrônico Oficial do Município de Perobal/PR (www.perobal.pr.gov.br) no prazo previsto no parágrafo único, do art. 164, da Lei nº 14.133/2021 e vinculará os participantes e a Administração.
8.6. Acolhida a impugnação, será definida e publicada nova data para o recebimento dos documentos, respeitando o disposto no §1º, do art. 55, da Lei nº 14.133/2021.
9. DO PROCESSAMENTO DO CREDENCIAMENTO
9.1. Após o prazo de 5 (cinco) dias, do início da vigência do edital, para apresentação dos documentos a que alude o item anterior, a Comissão Especial de Credenciamento procederá a sua análise, e no prazo máximo de 05 (cinco) dias úteis, habilitará previamente os interessados que atenderem às disposições contidas neste edital e ao final da análise será publicado no jornal a classificação dos credenciados.
9.1.1. O prazo previsto no item anterior poderá ser prorrogado por igual período e por uma única vez.
9.1.2. Poderão ser solicitados esclarecimentos, retificações e complementações da documentação ao interessado, para o regular trâmite do Credenciamento.
9.1.3. Será publicada, no Diário Oficial do Município, a relação dos credenciados previamente habilitados que supriram a primeira demanda de contratação, bem como os demais que formarão cadastro de reserva, ambos em ordem de classificação.
9.1.4. Das decisões da Comissão Técnica de Credenciamento caberá recurso, com efeito suspensivo, à Comissão Especial, no prazo de 05 dias úteis, a contar da data da ciência da decisão.
9.1.5. Os recursos serão recebidos por meio eletrônico, no endereço saude@perobal.pr.gov.br dirigidos ao Agente de Contratação ou à Comissão Especial de Credenciamento, os quais poderão reconsiderar sua decisão, no prazo de 05 (cinco) dias úteis ou, nesse mesmo prazo, remetê-lo para decisão do Chefe do Poder Executivo Municipal.
9.1.6. A autoridade máxima, após receber o recurso e a informação do Agente de Contratação ou da Comissão Especial de Credenciamento designada proferirá, também no prazo de 05 (cinco) dias úteis, a sua decisão, devendo promover a sua respectiva publicação.
9.1.7. Atendidos tais critérios, quais sejam, a correta apresentação da documentação pertinente, a citada Comissão lavrará a relação final dos credenciados que atenderam a todos os requisitos, sendo então considerados aptos à prestação dos serviços pretendidos.
9.1.8. Será publicada, no Diário Oficial do Município, a relação final dos credenciados habilitados.
9.1.9. A Comissão Técnica de Credenciamento emitirá um Relatório Conclusivo sobre a viabilidade do credenciamento, o qual será submetido de imediato à contratação, de acordo com as necessidades e disponibilidades financeira e orçamentária.
9.1.10. Ato contínuo, o Fundo Municipal de Saúde procederá à confecção e a assinatura do Termo de Credenciamento com cada um dos credenciados.
9.1.11. Todos os credenciados aptos estarão habilitados à prestação dos serviços a que se candidataram, segundo a capacidade de seu atendimento antes informado.
9.1.12. Durante a vigência do Edital de Credenciamento, incluídas as suas republicações, o órgão ou entidade contratada, a seu critério, poderá convocar por ofício os credenciados para nova análise de documentação, quando será exigida a apresentação dos documentos que comprovem a manutenção das condições inicialmente previstas no instrumento convocatório, sob pena de descredenciamento, do Decreto Municipal nº 040/2023.
9.1.13. Se houver necessidade de alteração das regras, condições e minutas, deverá ser providenciado novo Credenciamento de todos os interessados.
10. DA CONTRATAÇÃO
10.1. Estando os interessados aptos a contratar com o Município, a Secretaria Consulente realizará o protocolo do Processo de Inexibilidade de Licitação, tomando-se por base o artigo 74, inciso IV, da Lei Federal nº 14.133/2021, tendo em vista o fato de que a competição resta faticamente impossibilitada, já que é do interesse da coletividade local que o maior número possível de pessoas prestem os serviços especializados em questão, no intuito de ampliar o acesso da população envolvida.
10.1.1. Após instruído o processo com a documentação pertinente, o aludido processo será encaminhado a procuradoria do município, que verificará a regularidade do procedimento e a viabilidade jurídica da contratação em questão.
10.2. As contratações obedecerão às necessidades da Administração. Serão contratados de acordo com a demanda os credenciados aptos durante o prazo de vigência deste edital pela ordem de classificação publicada em diário oficial. Os habilitados que excederem a primeira necessidade constarão em cadastro de reserva e conforme ordem de classificação.
10.3. As pessoas interessadas que forem habilitadas ao credenciamento serão Contratadas por meio de instrumento de prestação de serviços, de natureza precária, caracterizado pela unilateralidade e discricionariedade, onde se estabelecerão os direitos, obrigações e responsabilidades das partes, podendo o contrato ser rescindido, a qualquer tempo, sem que caibam às Contratadas quaisquer direitos, vantagens ou indenizações.
10.4. O interessado habilitado terá o prazo de 05 (cinco) dias úteis, contados da data de sua convocação, para assinar o Termo de Contrato, sob pena de decair do direito à contratação, sem prejuízo das sanções previstas neste Instrumento.
10.5. O prazo previsto para assinatura do contrato ou para o aceite em instrumento equivalente poderá ser prorrogado 1 (uma) vez, por igual período, por solicitação justificada do adjudicatário e aceita pela Administração.
10.6. O prazo de vigência da contratação será de 12 (doze) meses, contados da data de sua assinatura, tendo eficácia legal após a publicação de seu extrato no Diário Oficial do Município, prorrogável conforme previsão nos anexos a este Instrumento.
10.7. Na assinatura do contrato, será exigida a comprovação das condições de habilitação e contratação consignadas neste edital, as quais deverão ser mantidas pelo contratante durante toda a vigência do contrato.
10.8. São de inteira responsabilidade das empresas e profissionais contratados, as obrigações pelos encargos previdenciários, fiscais, trabalhistas e comerciais resultantes de execução do Contrato.
10.9. As empresas e profissionais contratados são responsáveis pelos danos causados diretamente à Secretaria Municipal de Saúde, Instituto e seus segurados ou terceiros, decorrentes da execução do contrato.
10.10. O Credenciamento não garante a efetiva contratação dos participantes do Chamamento Público devidamente habilitados pela Administração, ocorrendo somente por iniciativa do órgão ou entidade requisitante, observadas as condições de regularidade das exigências previstas no instrumento convocatório.
11. DO DESCREDENCIAMENTO
11.1. O credenciado poderá solicitar seu descredenciamento com, no mínimo, 30 (trinta) dias de antecedência, mediante o envio de pedido escrito ao órgão ou entidade contratante, surtindo efeitos a partir do protocolo do requerimento
11.2. O não cumprimento das disposições deste Edital, do Decreto Municipal nº 040/2025 e da Lei Federal n° 14.133, de 1° de Abril de 2021, poderá acarretar o descredenciamento ao credenciado, sem prejuízo da aplicação de eventuais sanções
11.2.1 O descredenciamento será cabível em função de fatos que ensejem o comprometimento das condições de habilitação e que sejam insanáveis ou não tenham sido sanados no prazo assinalado pela Secretaria Municipal responsável pela gestão do Credenciamento, bem como em razão de desvios de postura profissional ou situações que possam interferir negativamente nos padrões éticos e operacionais de execução dos serviços contratados.
11.2.2. A aplicação da sanção de descredenciamento pode ocasionar a exclusão da entidade pelo prazo de até 05 (cinco) anos.
12. DO PREÇO E DAS CONDIÇÕES DE PAGAMENTO
12.1. Os pagamentos dos serviços efetivamente prestados serão realizados, exclusivamente por depósito bancário na CONTA CORRENTE vinculada ao CNPJ do credenciado em até 30 (trinta) dias após a apresentação da Nota Fiscal.
12.2. As notas deverão ser encaminhadas mensalmente, sempre a partir do 1º dia útil, com as certidões em anexo exigidas abaixo em plena validade:
- Certidão negativa de débitos trabalhistas;
- Certidão negativa de débitos relativos a créditos tributários federais e à dívida ativa da União;
- Certidão da consulta de regularidade do empregador do Fundo de Garantia por Tempo de Serviço (FGTS);
- Certidão de débitos tributários e de dívida ativa estadual;
- Certidão negativa de débitos municipais.
12.3. O envio das notas se dará exclusivamente através do e-mail: saúde@perobal.pr.gov,br não sendo necessário enviar em outros e-mails da prefeitura e/ou da Coordenação da Atenção Primaria á Saúde.
12.4. No campo da discriminação dos serviços prestados da Nota deverá seguir as normas adotadas por este departamento para fins de auditoria e fiscalização, conforme exemplo:
"Prestação de serviços xxxxx no mês de xxxxxxxxx, de acordo com o Contrato n° 000/0000 — Saúde.
– Empresa: XXXXX
Informações bancárias da empresa
Banco: XXXXX | Agência: XXX | Conta: XXXXX"
12.5. As Notas Fiscais que apresentarem incorreções serão devolvidas ao emitente e seus vencimentos correrão 30 (trinta) dias após a data da sua apresentação;
12.6. A contratada deverá informar uma Conta-Corrente ativa, vinculada ao CNPJ, para que os pagamentos possam ser efetivados, mediante comprovação da prestação dos serviços;
12.7. Não serão efetuados pagamentos de outras formas, como boleto bancário, depósito em conta-salário, ordem de pagamento etc.;
12.8. Nos casos de ocorrência de interrupção de serviços ou modificação de procedimentos de forma não combinada entre as partes, os pagamentos mensais deverão ser suspensos, mediante prévia notificação ao credenciado, até que o episódio seja esclarecido pela Gerência Técnica e Gerência Administrativa do local de trabalho e anuência do Secretário(a) de Saúde;
12.9. Na emissão das notas fiscais para fins de pagamento a Contratada deverá observar:
a) As regras de retenção do Imposto de Rendas dispostas na Instrução Normativa RFB nº 1.234, de 11 de janeiro de 2012, Instrução Normativa RFB nº 2.145, de 26 de junho de 2023, e alterações posteriores, bem como as disposições previstas no Decreto Municipal nº 206/2023 de 17 de julho de 2023, mediante instruções da Secretaria Municipal de Fazenda, sob pena de não aceitação por parte da Contratante.
12.10. O pagamento será efetuado mensalmente, até o 20 (vigésimo) dia do mês subsequente ao da prestação dos serviços e após a emissão da competente Nota Fiscal, que obrigatoriamente deverá vir acompanhada dos relatórios de faturamento do Sistema Informatizado do CONTRATANTE contendo o nome do paciente, procedimento e data da realização dos serviços, sendo que a empresa CONTRATADA deverá autenticar o código de barras das requisições de autorização emitidas pela Secretaria Municipal de Saúde para comprovação dos pacientes atendidos.
13. DOS RECURSOS ORÇAMENTÁRIOS
13.1. Para atender as despesas decorrentes do credenciamento, a Secretaria Municipal Saúde valer-se-á de recursos próprios, federais e estaduais que estejam livres e não comprometidos, conforme DOTAÇÃO ORÇAMENTÁRIA vigente do Fundo Municipal de Saúde, a serem discriminadas no ato da contratação.
14. DAS INFRAÇÕES E SANÇÕES ADMINISTRATIVAS
14.1. Comete infração administrativa o contratado que cometer quaisquer das infrações previstas no art. 155 da Lei nº 14.133, de 2021, quais sejam:
14.1.1 Dar causa à inexecução parcial do contrato, entende-se como inexecução parcial do contrato os atrasos ou saídas antecipadas injustificadas superiores a 10 minutos;
14.1.2. Dar causa à inexecução parcial do contrato que cause grave dano à Administração, ao funcionamento dos serviços públicos ou ao interesse coletivo;
14.1.3. Dar causa à inexecução total do contrato;
14.1.4. Deixar de entregar a documentação exigida para o certame;
14.1.5. Não manter a proposta, salvo em decorrência de fato superveniente devidamente justificado;
14.1.6. Não celebrar o contrato ou não entregar a documentação exigida para a contratação, quando convocado dentro do prazo de validade de sua proposta;
14.1.7. Ensejar o retardamento da execução ou da entrega do objeto da contratação sem motivo justificado;
14.1.8. Apresentar declaração ou documentação falsa exigida para o certame ou prestar declaração falsa durante a dispensa eletrônica ou a execução do contrato;
14.1.9. Fraudar a dispensa eletrônica ou praticar ato fraudulento na execução do contrato;
14.1.10. Comportar-se de modo inidôneo ou cometer fraude de qualquer natureza;
a) Considera-se comportamento inidôneo, entre outros, a declaração falsa quanto às condições de participação, quanto ao enquadramento como ME/EPP ou o conluio entre os fornecedores, em qualquer momento da dispensa, mesmo após o encerramento da fase de lances;
14.1.11. Praticar atos ilícitos com vistas a frustrar os objetivos deste certame;
14.1.12. Praticar ato lesivo previsto no art. 5º da Lei nº 12.846, de 1º de agosto de 2013.
14.2. Serão aplicadas ao responsável pelas infrações administrativas acima descritas as seguintes sanções:
a) Advertência, quando a Contratada der causa à inexecução parcial do contrato, sempre que não se justificar a imposição de penalidade mais grave (art. 156, §2º, da Lei);
b) Impedimento de licitar e contratar, quando praticadas as condutas descritas nos subitens 10.1.2 a 10.1.7 deste Aviso, sempre que não se justificar a imposição de penalidade mais grave (art. 156, §4º, da Lei);
c) Declaração de inidoneidade para licitar e contratar no âmbito da Administração Pública Direta e Indireta do Ente Federativo que tiver aplicado a sanção, quando praticadas as condutas descritas nos subitens 10.1.8 a 10.1.12 deste Aviso, bem como nos subitens 10.1.2 a 10.1.7 que justifiquem a imposição de penalidade mais grave (art. 156, §5º, da Lei);
d) Multa:
d.1) moratória de 1% (um por cento) por falta no plantão escalado, sobre o valor do contrato, até o limite de 30 (trinta) dias;
d.1.1) A falta superior a 30 (trinta) dias autoriza a Administração a promover a rescisão do contrato por descumprimento ou cumprimento irregular de suas cláusulas, conforme dispõe o inciso I, do art. 137, da Lei nº 14.133/2021.
d.2) compensatória de 30% (trinta por cento) sobre o valor total do contrato, no caso de inexecução total do objeto;
d.3) desconto em valor proporcional ao salário em caso de atrasos ou saídas antecipadas superiores à 10 minutos;
14.3 A aplicação das sanções previstas neste Edital não exclui, em hipótese alguma, a obrigação de reparação integral do dano causado ao Contratante (art. 156, §9º).
14.4 Todas as sanções previstas neste Aviso poderão ser aplicadas cumulativamente com a multa (art. 156,§7º).
14.4.1 Antes da aplicação da multa, será facultada a defesa do interessado no prazo de 15 (quinze) dias úteis, contados da data de sua intimação (art. 157);
14.4.2 Se a multa aplicada e as indenizações cabíveis forem superiores ao valor do pagamento eventualmente devido pelo Contratante à Contratada, além da perda desse valor, a diferença será descontada da garantia prestada ou será cobrada judicialmente (art. 156, §8º);
14.4.3 Previamente ao encaminhamento à cobrança judicial, a multa poderá ser recolhida administrativamente no prazo máximo de 30 (trinta) dias, a contar da data do recebimento da comunicação enviada pela autoridade competente;
14.5 A aplicação das sanções realizar-se-á em processo administrativo que assegure o contraditório e a ampla defesa à Contratada, observando-se o procedimento previsto no caput e parágrafos do art. 158 da Lei nº 14.133, de 2021, para as penalidades de impedimento de licitar e contratar e de declaração de inidoneidade para licitar ou contratar.
14.6 Na aplicação das sanções serão considerados (art. 156, §1º):
a) A natureza e a gravidade da infração cometida;
b) As peculiaridades do caso concreto;
c) As circunstâncias agravantes ou atenuantes;
d) Os danos que dela provierem para o Contratante;
e) A implantação ou o aperfeiçoamento de programa de integridade, conforme normas e orientações dos órgãos de controle.
14.7. Os atos previstos como infrações administrativas na Lei nº 14.133, de 2021, ou em outras leis de licitações e contratos da Administração Pública que também sejam tipificados como atos lesivos na Lei nº 12.846, de 2013, serão apurados e julgados conjuntamente, nos mesmos autos, observados o rito procedimental e autoridade competente definidos na referida Lei (art. 159).
14.8. A personalidade jurídica da Contratada poderá ser desconsiderada sempre que utilizada com abuso do direito para facilitar, encobrir ou dissimular a prática dos atos ilícitos previstos neste Aviso ou para provocar confusão patrimonial, e, nesse caso, todos os efeitos das sanções aplicadas à pessoa jurídica serão estendidos aos seus administradores e sócios com poderes de administração, à pessoa jurídica sucessora ou à empresa do mesmo ramo com relação de coligação ou controle, de fato ou de direito, com a Contratada, observados, em todos os casos, o contraditório, a ampla defesa e a obrigatoriedade de análise jurídica prévia (art. 160).
15. DAS DISPOSIÇÕES FINAIS
15.1 O Fundo Municipal de Saúde poderá, a qualquer tempo, motivadamente, aditar, revogar total ou parcialmente, ou mesmo anular o presente processo, sem que disso decorra qualquer direito ou indenização ou ressarcimento para os interessados, seja de que natureza for.
15.2 O Fundo Municipal de Saúde poderá, a qualquer tempo, realizar novos credenciamentos, através da divulgação de um novo regulamento.
15.3 Qualquer pedido de esclarecimento em relação a eventuais dúvidas de interpretação do presente Edital deverá ser encaminhado por escrito à Comissão Técnica de Credenciamento.
15.4 Este chamamento público será publicado 01 (uma) vez no Portal Nacional de Compras Públicas (PNCP) e mensalmente no Diário Oficial do Município e no Sítio Eletrônico Oficial do Município (www.Perobal.pr.gov.br).
15.5 Integram este Edital de Chamamento Público, para todos os fins e efeitos, os seguintes anexos:
15.5.1 ANEXO I – Termo de Referência;
15.5.2 ANEXO II – Modelo de Requerimento de Inscrição no Credenciamento;
15.5.3 ANEXO III – Modelo de Declaração;
15.5.4 ANEXO IV – Minuta de Contrato.
Perobal, 12 de março de 2025.
CRISTIANO CEZAR MERLINI DE ALBUQUERQUE
Prefeito Municipal
ANEXO I-
TERMO DE REFERÊNCIA
CREDENCIAMENTO DE PESSOAS JURÍDICAS PARA PRESTAÇÃO DE SERVIÇOS NA ÁREA DA SAÚDE
1. DAS CONDIÇÕES GERAIS DA CONTRATAÇÃO (Art. 6º, inciso XXIII, 'a' e 'e', da Lei nº 14.133/2021)
1.1. O presente Chamamento Público tem por objeto o CREDENCIAMENTO para contratação de empresas especializadas na realização de exames especializados, para atendimento ao Sistema Único de Saúde, com procedimento e valores constantes na tabela SUS, disponibilizada pelo Ministério da Saúde.
1.2 Serão credenciados os interessados que preencherem os requisitos previstos neste Edital, de acordo com as necessidades da Secretaria Municipal de Saúde de Perobal e conforme disponibilidade financeira e orçamentária;
1.3. Após análise da documentação a Comissão Técnica de Credenciamento emitirá um parecer técnico sobre a viabilidade do credenciamento, o qual será submetido para a contratação;
Exames Especializados:
ULTRASSONOGARFIA COM E SEM DOPPLER
ANÁLISES CLÍNICAS
PATOLOGIA CLÍNICA
RADIODIAGNÓSTICO
AUDIOMETRIA
IMITANCIOMETRIA
TOMOGRAFIA COMPUTADORIZADA
MAMOGRAFIA
RESSONÂNCIA MAGNÉTICA
ELETROCARDIOGRAMA
DENSINTOMETRIA ÓSSEA
ECOCARDIOGRAMA
TESTE DE ESFORÇO
ANATOMO PATOLÓGICO
HIMUNOHISTOQUÍMICA
CINTILOGRAFIA
ELETRONEUMIOGRAFIA
ENDOSCOPIA
COLONOSCOPIA
RETOSSIGMOIDOSCOPIA
Obs: os valores para a contratação foram estipulados com base na tabela SUS disponível em Sigtap, http://tabela-unificada.datasus.gov.br/tabela-unificada/app/sec/inicio.jsp, que são atualmente pagos para os procedimentos.
1.6. As empresas, interessadas no edital de credenciamento deverão preencher a proposta de inscrição no cadastro de serviços que tem interesse. (modelo em anexo)
1.7.Os serviços objeto desta contratação são caracterizados como comum.
1.8. O prazo de vigência da contratação é de 01 (um) ano, contados da data indicada no instrumento contratual, prorrogável por até 10 (dez) anos, na forma dos artigos 106 e 107 da Lei Federal n.° 14.133/2021.
2. DA FUNDAMENTAÇÃO E DESCRIÇÃO DA NECESSIDADE DA CONTRATAÇÃO (Art. 6º, inciso XXIII, alínea 'b', da Lei nº 14.133/2021).
2.1. Fundamenta-se a contratação por intermédio do procedimento de na modalidade Chamamento Público em forma de Credenciamento, nas disposições da Lei Federal n.º14.133/2021 Art. 78 inciso I ainda em conformidade com o Decreto Municipal n.º 40/2023.
2.2. O valor da despesa, conforme constante do escopo acima, será de acordo com a demanda da secretaria municipal de saúde.
2.3. Quanto à necessidade da contratação, destina-se a elaborar políticas públicas voltadas para o benefício da população em geral, com a confecção de políticas setoriais e Inter setoriais que garantam o acesso universal e igualitário a saúde, e em consonância com a oferta dos serviços da Atenção à Saúde Básica. O mes

Publicações legais

leis@ilustrado.com.br

PREFEITURA MUNICIPAL DE PEROBAL

ESTADO DO PARANÁ

credenciamento para prestação de serviços especializados de atenção a saúde de acordo com os critérios e condições estabelecidos no Edital de Chamamento Público nº_____Credenciamento de Serviços de Saúde, para prestação de serviços nas seguintes áreas: Anexo_____ Quantidade de procedimentos/mês (listar procedimentos conforme consta do edital) Nome e CRM do médico responsável pela realização dos procedimentos: Médico responsável pela empresa: CRM do médico responsável: RG do médico responsável: CPF do médico responsável:
Local, Data XX, 202x
Assinatura do responsável
ANEXO III- MODELO DE DECLARAÇÃO
MODELO DE DECLARAÇÃO DE RESPONSABILIDADE UNIFICADA
REF.: CHAMAMENTO PÚBLICO Nº_XXX/202X
Ao (À) Presidente da Comissão Técnica de Credenciamento,
Prezado (a) Senhor (a):
Pelo presente instrumento, a empresa ....., inscrita no CNPJ sob o nº ....., com sede na ...., por meio de seu representante legal infra-assinado, DECLARA:
a) Para os devidos fins, que até a presente data inexistem fatos supervenientes impeditivos para habilitação na presente Chamamento Público, estando ciente da obrigatoriedade de declarar ocorrências posteriores;
b) Para os devidos fins, que a empresa não foi declarada inidônea por nenhum órgão público de qualquer esfera de governo, estando apta a contratar com o poder público;
c) Estar ciente e concordar com as condições contidas no Edital e seus anexos;
d) Para os fins do disposto no inciso XXXIII, do art. 7º, da Constituição Federal, que não emprega menores de 18 (dezoito) anos em trabalho noturno, perigoso ou insalubre e nem menores de 16 (dezesseis) anos, em qualquer trabalho, salvo na condição de aprendiz, a partir dos 14 (quatorze) anos de idade, em cumprimento ao que determina o inciso VI, do art. 68, da Lei 14.133/2021;
e) Que cumpre as exigências de reserva de cargos para pessoa com deficiência e para reabilitado da Previdência Social, de que trata o art. 93, da Lei nº 8.213/91;
f) Para os devidos fins, que não possui nenhum sócio ligado ao Prefeito, Vice-Prefeito, Vereadores ou Secretários Municipais, por matrimônio ou parentesco, afim ou consanguíneo, até o segundo grau, ou por adoção, bem como também não possui em seu quadro social, nenhum Servidor do Município;
g) Que a empresa não contratará empregados com incompatibilidade com as autoridades contratantes ou ocupantes de cargos de direção ou de assessoramento até o terceiro grau, na forma da Súmula Vinculante nº 013 do STF (Supremo Tribunal Federal);
h) Ter ciência de que em atendimento ao disposto na Lei nº 13.709/2018 – Lei Geral de Proteção de Dados Pessoais (LGPD), para a execução do serviço objeto deste edital e em decorrência de obrigações legais e cumprimento do edital/instrumento contratual, notadamente em cumprimento da Lei de Acesso à Informação (Lei n. 12.527/2011), da Legislação de Licitações e determinações legais emanadas dos Órgãos de Controle, o Município terá acesso aos dados pessoais dos representantes da LICITANTE/CONTRATADA, tais como: número do CPF, RG, telefone, endereço físico e eletrônico, e todo e qualquer dado pessoal repassado em decorrência da execução contratual, e poderá dar o tratamento legal aos mesmos, inclusive para atendimento de exigências dos órgãos de controle interno e externo;
i) Para os devidos fins, que em caso de qualquer comunicação futura referente e este processo licitatório, bem como em caso de eventual contratação, concorda que o Contrato seja encaminhado para o seguinte endereço:
E-mail:
Telefone: ( )
j) Que caso altere o citado e-mail ou telefone, compromete-se a protocolizar pedido de alteração junto ao Sistema de Protocolo deste Município, sob pena de sermos considerados como intimados pelos meios anteriormente fornecidos.
k) Que nomeia e constituí o (a) senhor (a)....., portador (a) do CPF/MF sob n.º..... ....., para ser o (a) responsável para acompanhar a execução do contrato, referente à Chamento Público nº _____ e todos os atos necessários ao cumprimento das obrigações contidas no instrumento convocatório, seus Anexos e no Contrato.
Por ser expressão de verdade, firmamos o presente.
_____, em _____ de _____ de 20_____.
_____
Assinatura e Carimbo do Responsável pela Empresa
(Nome Legível/Cargo/Carimbo do CNPJ)
ANEXO IV-
Modelo de Proposta EXAMES ESPECIALIZADOS DE APOIO DIAGNÓSTICO - MÉDIA E ALTA COMPLEXIDADE
(Em papel timbrado da empresa)
Chamamento público nº¬_____/202x
(adequar à área pretendida)
A …….(nome completo/razão social)……..(CPF/CNPJ):……..(com residência/situada no endereço):……..na cidade de ……...vem manifestar seu interesse no credenciamento para prestação de serviços à saúde pública do município de Perobal de acordo com os critérios e condições estabelecidos no Edital de Chamamento Público nº¬_____Credenciamento para (descrever o pretendido)
Procedimento (s) Quantidade
de exames mensal Valor Unitário da Tabela SUS referente ao procedimento Valor Unitário Total
Por ser expressão de verdade, firmamos o presente.
_____, em _____ de _____ de 20_____.
_____
Assinatura e Carimbo do Responsável pela Empresa
(Nome Legível/Cargo/Carimbo do CNPJ)
ANEXO V-
MINUTA DE CONTRATO DE PRESTAÇÃO DE SERVIÇOS Nº ____/202X
Pelo presente instrumento de contrato que entre si celebram de um lado da PREFEITURA MUNICIPAL DE PEROBAL, inscrito no CNPJ sob n° 01.612.444/0001-40, com sede à Rua Guassatonga, 895, Jardim Independencia nesta cidade de Perobal - Pr, neste ato representado pelo Prefeito Municipal de Perobal o Sr. CRISTIANO CEZAR MERLINI DE ALBUQUERQUE, brasileiro, casado, inscrito na matricula sob nº XXXX, residente e domiciliado nesta cidade de Perobal - PR, Estado do Paraná, doravante denominada CONTRATANTE, e a (empresa) _____ _____, pessoa jurídica de direito privado, devidamente inscrita no (CNPJ) sob o nº _____, (domiciliado a /com sede) à Rua _____, nº _____ – CEP: _____, na cidade de XXXXX, doravante denominada CONTRATADA, neste ato representada por seu sócio administrador o Sr. _____, nacionalidade, estado civil, profissão, portador do RG nº _____/SSP-__ e inscrito no CPF sob o nº _____, residente e domiciliado XXXX, resolvem firmar o presente Contrato, mediante as cláusulas e condições a seguir enunciadas:
CLÁUSULA PRIMEIRA – DA FUNDAMENTAÇÃO: O presente instrumento é celebrado com fundamento no Processo Administrativo nº_____, no Processo de Inexigibilidade de Licitação n° _____, que integram o presente Termo, e nos fundamentos e disposições da Lei Federal nº 14.133, de 1º de abril de 2021, em especial no art. 74, inciso IV, da Lei Orgânica da Saúde – Lei nº 8.080/90.
CLÁUSULA SEGUNDA – DO OBJETO: O presente contrato tem por objeto a contratação de pessoa jurídica na área de saúde para a prestação de serviços de _____ aos usuários do Sistema Único de Saúde – SUS, do Município de Perobal, conforme Edital de Chamamento Público nº _____/202X – Credenciamento de Serviços de Saúde.
Procedimento (s) Quantidade
de exames mensal Valor Unitário da Tabela SUS referente ao procedimento Valor Unitário Total
Parágrafo Primeiro: Os serviços objeto da presente contratação são caracterizados como comuns e possuem natureza contínua, nos termos do art. 6º, incisos XIII e XV, respectivamente, da Lei Federal nº 14.133/2021.
Parágrafo Segundo: Vincula esta contratação, independente de transcrição:
I – O Termo de Referência;
II – Eventuais anexos e documentos presentes no Processo de Inexigibilidade _____/202x.
CLÁUSULA TERCEIRA – DA INDICAÇÃO DE GESTOR E FISCAL (IS): indica-se como GESTOR (A) DE CONTRATO do presente contrato o Sr.(Sra.) _____, matricula _____ e como FISCAL DE CONTRATO: Sr.(Sra.) _____, matricula _____, .
CLÁUSULA QUARTA – DA VIGÊNCIA E DA PRORROGAÇÃO: O prazo de vigência da contratação será de 12 (doze) meses, tendo início em 00 de XXXXXX de 202x e com término em 00 de XXXXXXXXX de 202X, contudo prorrogável por até 10 (dez) anos, na forma dos artigos 106 e 107 da Lei Federal nº 14.133/2021.
Parágrafo Primeiro: O presente contrato poderá ser prorrogado sucessivamente, respeitada a vigência máxima decenal, desde que a autoridade competente ateste que:
I – As condições e os preços permanecem vantajosos para a Administração, permitida a negociação com a contratada;
II – A Contratada mantém todas as condições de habilitação e qualificação exigidas na contratação, de acordo com o Artigo 92, inciso XVI, da Lei Federal nº 14.133/2021, especialmente o atestado de exclusividade, utilizado para fundamentar a presente contratação;
Parágrafo Segundo: A Contratada não tem direito subjetivo à prorrogação contratual.
Parágrafo Terceiro: A prorrogação de contrato deverá ser promovida mediante celebração de termo aditivo.
Parágrafo Quarto: Nas eventuais prorrogações contratuais, os custos não renováveis já pagos ou amortizados ao longo do primeiro período de vigência da contratação, deverão ser reduzidos ou eliminados como condição para a renovação.
Parágrafo Quinto: O contrato não poderá ser prorrogado quando a Contratada tiver sido penalizada nas sanções de declaração de inidoneidade ou impedimento de licitar e contratar com poder público, observadas as abrangências de aplicação.
Parágrafo Sexto: A Autoridade competente do órgão ou entidade contratante deverá atestar sempre de forma escrita, a maior vantagem econômica vislumbrada em razão da contratação plurianual/prorrogação contratual.
Parágrafo Sétimo: A Administração deverá atestar, no início de cada exercício, a existência de créditos orçamentários vinculados à contratação e a vantagem em sua manutenção, caso a Contratante opte pela prorrogação do presente instrumento contratual.
Parágrafo Oitavo: A Administração terá a opção de extinguir o contrato, sem ônus, quando não dispuser de créditos orçamentários para sua continuidade ou quando entender que o contrato não mais lhe oferece vantagem, nos casos do art. 106, inciso III e seus parágrafos.
CLÁUSULA QUINTA – DO PREÇO
I – O valor anual do objeto do presente contrato é de R$ _____, de acordo com os valores constantes na Tabela do Chamamento XXX/202X.
II – No valor acima estão incluídas todas as despesas ordinárias diretas e indiretas decorrentes da execução do objeto, inclusive tributos e/ou impostos, encargos sociais, trabalhistas, previdenciários, fiscais e comerciais incidentes, taxa de administração, frete, seguro e outros necessários ao cumprimento integral do objeto da contratação;
III – O valor acima é meramente estimativo, de forma que os pagamentos devidos à Contratada dependerão dos quantitativos efetivamente fornecidos;
Parágrafo Primeiro: Dos valores que a se refere esta cláusula, será abatido o montante devido a título de ISSQN, nos termos da Legislação Municipal em vigor.
Parágrafo Segundo: Caso o objeto deste contrato se enquadre na Legislação em vigor, o Município fará a retenção de 11% (onze por cento) de INSS sobre a mão de obra utilizada, nos termos da IN-SRP 03/2005, devendo, para apuração da base de cálculo, deduzir os valores relativos à utilização de equipamentos e materiais previstos neste contrato.
Parágrafo Terceiro: O Município fará a retenção do Imposto de Renda (IR), nos termos da Instrução Normativa RFB nº 1.234, de 11 de janeiro de 2012 e da Instrução Normativa RFB nº 2.145, de 26 de junho de 2023, e alterações, mediante instruções da Secretaria Municipal de Fazenda.
CLÁUSULA SEXTA – DA FORMA DE PAGAMENTO: O pagamento será realizado por meio de ordem bancária para crédito em banco, agência e conta-corrente, a serem indicados pela Contratada.
CLÁUSULA SÉTIMA – DO PRAZO E DAS CONDIÇÕES DE PAGAMENTO
I – O pagamento será efetuado mensalmente, até o 20 (vinte) dias do mês subseqüente do mês subsequente ao da prestação dos serviços e após a emissão da competente Nota Fiscal, que obrigatoriamente deverá vir acompanhada dos relatórios de faturamento do Sistema Informatizado do CONTRATANTE contendo o nome do paciente, procedimento e data da realização dos serviços, sendo que a empresa CONTRATADA deverá autenticar o código de barras das requisições de autorização emitidas pela Secretaria Municipal de Saúde para comprovação dos pacientes atendidos.
II – Considera-se ocorrido o recebimento da nota fiscal/fatura, quando o órgão contratante atestar a execução do objeto do contrato, por meio de Termo de Recebimento ou Recibo;
III – No caso de atraso pelo Contratante, os valores devidos à contratada serão atualizados monetariamente entre o termo final do prazo de pagamento, até a data de sua efetiva realização, mediante aplicação do índice oficial INPC/IBGE para atualização monetária, nos termos do art. 92, inciso V, da Lei Federal nº 14.133/2021;
IV – Havendo erro na apresentação da nota fiscal/fatura, ou circunstância que impeça a liquidação da despesa, o pagamento ficará sobrestado até que a contratada providencie as medidas saneadoras. Nesta hipótese, o prazo para pagamento iniciar se á após a comprovação da regularização da situação, não acarretando qualquer ônus para o contratante.
Parágrafo Primeiro: A Contratada deverá manter, durante toda a execução do contrato, todas as condições de habilitação e qualificação exigidas na licitação/contratação, de acordo com o Artigo 92, inciso XVI da Lei Federal nº 14.133/2021.
Parágrafo Segundo: O pagamento a que se refere esta cláusula, fica condicionado à apresentação da nota fiscal/fatura, que deverá, obrigatoriamente, vir acompanhada da comprovação de regularidade fiscal da Contratada, verificada por meio dos documentos elencados no art. 68, da Lei Federal nº 14.133/2021.
Parágrafo Terceiro: Constatando-se quaisquer irregularidades por parte da contratada, será providenciada sua notificação, por escrito, para que, no prazo de 05 (cinco) dias úteis, regularize sua situação ou, no mesmo prazo, apresente sua defesa. O prazo poderá ser prorrogado uma vez, por igual período, a critério do contratante.
Parágrafo Quarto: Não havendo regularização ou sendo a defesa considerada improcedente, a contratante deverá comunicar aos órgãos responsáveis pela fiscalização da regularidade fiscal quanto à inadimplência da contratada, bem como quanto à existência de pagamento a ser efetuado, para que sejam acionados os meios pertinentes e necessários para garantir o recebimento de seus créditos.
Parágrafo Quinto: Persistindo a irregularidade, a contratante deverá adotar as medidas necessárias à rescisão contratual nos autos do processo administrativo correspondente, assegurada à contratada a ampla defesa.
Parágrafo Sexto: Havendo a efetiva execução do objeto, o pagamento será realizado normalmente, até que se decida pela rescisão do contrato, caso a contratada não regularize sua situação.
Parágrafo Sétimo: As notas fiscais deverão ser encaminhadas à Secretaria Municipal de Saúde.
CLÁUSULA OITAVA – DA EMISSÃO DE NOTA FISCAL/FATURA/RECIBO: A CONTRATADA, quando da emissão de notas fiscais/faturas/recibo, deverá fazer constar o Processo de Inexigibilidade nº _____ e o Contrato de Prestação de Serviços nº _____/202X.
Parágrafo Único: As notas fiscais/faturas ou os recibos deverão ser emitidos em nome da Prefeitura Municipal de Perobal, com as informações contidas na Nota de Empenho.
CLÁUSULA NONA – DO REAJUSTE I – Considerando que os valores tomam como base a tabela SUS mais a complementação com recurso próprio (baseada em tabelas específicas Ex: (CISA, SIGTAP), esta somente sofrerão alteração caso haja reajuste da especialidade/serviço na tabela citada. II – O reajuste será realizado por meio de termo aditivo.
CLÁUSULA DÉCIMA – DOS RECURSOS ORÇAMENTÁRIOS: Para cobertura das despesas do presente contrato, os recursos correrão por conta da seguinte dotação orçamentária: Dotação Orçamentária – Recurso Federal
CLÁUSULA DÉCIMA PRIMEIRA – DO MODELO DE GESTÃO CONTRATUAIS:
I – O contrato deverá ser executado fielmente pelas partes, de acordo com as cláusulas avençadas e as normas da Lei Federal nº 14.133/2021, e cada parte responderá pelas consequências de sua inexecução total ou parcial.
II – Em caso de impedimento, ordem de paralisação ou suspensão do contrato, o cronograma de execução será prorrogado automaticamente pelo tempo correspondente, anotadas tais circunstâncias.
III – As comunicações entre o órgão ou entidade e a Contratada devem ser realizadas por escrito sempre que o ato exigir tal formalidade, admitindo-se o uso de mensagem eletrônica para esse fim.
IV – O órgão ou entidade poderá convocar representante da empresa para adoção de providências que devam ser cumpridas de imediato
V – A execução do contrato deverá ser acompanhada e fiscalizada pelo fiscal do contrato.
VI – O fiscal acompanhará a execução do contrato, para que sejam cumpridas todas as condições estabelecidas, de modo a assegurar os melhores resultados para a Administração.
VII – O fiscal anotará no histórico de gerenciamento do contrato todas as ocorrências relacionadas à execução, com a descrição do que for necessário para a regularização das faltas ou dos defeitos observados.
IX – Identificada qualquer inexatidão ou irregularidade, o fiscal emitirá notificações para a correção da execução do contrato, determinando prazo para a correção.
X – O fiscal informará ao gestor do contato, em tempo hábil, a situação que demandar decisão ou adoção de medidas que ultrapassem sua competência, para que adote as medidas necessárias e saneadoras, se for o caso.
XI – No caso de ocorrências que possam inviabilizar a execução do contrato nas datas aprazadas, o fiscal comunicará o fato imediatamente ao gestor.
XII – O fiscal deverá comunicar ao gestor, em tempo hábil, o término do contrato sob sua responsabilidade, com vistas à renovação tempestiva ou à prorrogação contratual.
XIII – O fiscal verificará a manutenção das condições de habilitação da Contratada, acompanhará o empenho, o pagamento, as garantias, as glosas e a formalização de termos aditivos, solicitando quaisquer documentos comprobatórios pertinentes, caso necessário.
XIV – Caso ocorram descumprimento das obrigações contratuais, o fiscal atuará tempestivamente na solução do problema, reportando ao gestor do contrato para que tome as providências cabíveis, quando ultrapassar a sua competência.
XV – O gestor coordenará a atualização do processo de acompanhamento e fiscalização do contrato, contendo todos os registros formais da execução no histórico de gerenciamento, a exemplo da ordem de serviço, do registro de ocorrências, das alterações e das prorrogações contratuais, elaborando relatório com vistas à verificação da necessidade de adequações para o atendimento da finalidade da administração.
XVI – O gestor do contrato acompanhará a manutenção das condições de habilitação da Contratada, para fins de empenho de despesa e pagamento, e anotará os problemas que obstem o fluxo normal da liquidação e do pagamento da despesa no relatório de riscos eventuais.
XVII – O gestor do contrato acompanhará os registros realizados pelos fiscais, de todas as ocorrências relacionadas à execução e as medidas adotadas, informando à autoridade superior, se for o caso, aquelas que ultrapassarem a sua competência.
XVIII – O gestor do contrato emitirá documento comprobatório da avaliação realizada pelos fiscais, quanto ao cumprimento de obrigações assumidas pela Contratada, com menção ao seu desempenho na execução contratual, baseado nos indicadores objetivamente definidos e aferidos, e a eventuais penalidades aplicadas.
XIX – O gestor do contrato tomará providências para a formalização de processo administrativo de responsabilização para fins de aplicação de sanções, a ser conduzido pela comissão de que trata o art. 158 da Lei Federal n.º 14.133/2021, ou pelo agente ou pelo setor com competência para tal, conforme o caso.
XX – O gestor do contrato deverá elaborar relatório final com informações sobre a consecução dos objetivos que tenham justificado a contratação e eventuais condutas a serem adotadas para o aprimoramento das atividades da Administração.
CLÁUSULA DÉCIMA SEGUNDA – DA SUBCONTRATAÇÃO: Não será admitida a subcontratação do objeto contratual.
CLÁUSULA DÉCIMA TERCEIRA – DAS CONDIÇÕES ESPECIAIS DE EXECUÇÃO: Na execução do presente contrato, os partícipes deverão observar as seguintes condições:
I – O acesso aos serviços do SUS faz-se exclusivamente pela Secretaria Municipal de Saúde;
II – O objeto do presente contrato será realizado conforme encaminhamento a ser efetuado pela Secretaria Municipal de Saúde;
III – As ações e os serviços de saúde executados são dotados de gratuidade, não podendo haver cobrança aos usuários ou seus acompanhantes, de qualquer complementação aos valores pagos pelos serviços prestados nos termos deste contrato;
IV – Os serviços ora contratados serão prestados diretamente pela CONTRATADA ou por profissionais da CONTRATADA, ou seja, por membro do seu corpo técnico e de profissionais, por profissional que tenha vínculo empregatício com a CONTRATADA ou por profissional autônomo, empresa, grupo, sociedade ou conglomerado de profissionais que exerçam atividades na área de saúde e que prestem serviços à CONTRATADA.;
V – A execução do objeto dar-se-á segundo princípios e diretrizes do Sistema Único de Saúde – SUS, regulamentados pela Lei nº 8.080, de 19 de setembro de 1990, com observância integral dos protocolos técnicos de atendimento e regulamentos estabelecidos pelo Ministério da Saúde e respectivos gestores do SUS;
VI – A eventual prescrição de medicamentos deve observar a Política Nacional de Medicamentos, conformando-se às listagens Municipal, Estadual e Federal;
VII – A eventual prescrição de exames e procedimentos deve conformar-se àqueles preconizados na Tabela de Procedimentos, Medicamentos, Materiais Especiais do SUS;
VII – A CONTRATADA deverá prestar atendimento humanizado, de acordo com a Política Nacional de Humanização do SUS;
IX – É de responsabilidade exclusiva e integral da CONTRATADA o fornecimento de todos os insumos necessários à execução do objeto deste contrato, aí incluídos equipamentos, medicamentos, insumos, materiais comuns ou especiais, cujos ônus e obrigações em nenhuma hipótese poderão ser transferidos para o CONTRATANTE.
Parágrafo Primeiro: Sem prejuízo do acompanhamento, da regulação, da fiscalização e da normatividade suplementar, exercidos pelo CONTRATANTE sobre a execução do objeto deste contrato, fica desde já reconhecida à prerrogativa de controle e a autoridade normativa genérica da direção municipal da Secretaria Municipal de Saúde, decorrente da Lei Orgânica da Saúde.
Parágrafo Segundo: É de responsabilidade exclusiva e integral da CONTRATADA a utilização de pessoal para execução do objeto deste contrato, devendo a mesma também arcar com todos os encargos trabalhistas, previdenciários, sociais e fiscais resultantes de vínculo empregatício, cujo ônus e obrigações em nenhuma hipótese poderão ser transferidos para o CONTRATANTE. Parágrafo Terceiro: A CONTRATADA se eximirá da responsabilidade de prestar os serviços constantes no presente Contrato, na hipótese de ocorrer atraso superior a noventa (90) dias no pagamento devido pelo CONTRATANTE, ressalvadas às situações de calamidade pública ou grave ameaça da ordem interna ou as situações de urgência e/ou emergência.
CLÁUSULA DÉCIMA QUARTA – DO CONTROLE E DA FISCALIZAÇÃO DA EXECUÇÃO
I – O acompanhamento e a fiscalização da execução do contrato, consistem na verificação da conformidade das entregas realizadas, de forma a assegurar o perfeito cumprimento do ajuste, devendo ser exercidos por um ou mais representantes da Contratante, especialmente designados, na forma dos artigos 117 e incisos da Lei Federal nº 14.133/2021;
II – O fiscal do contrato anotará em registro próprio, todas as ocorrências relacionadas à execução do contrato, determinando o que for necessário para a regularização das faltas ou dos defeitos observados, conforme §1º, do artigo 117, da Lei Federal nº 14.133/2021;
III – A conformidade da prestação dos serviços deverá ser verificada junto ao documento da Contratada que contenha a relação detalhada destes, de acordo com o estabelecido no Termo de Referência e na proposta, informando as respectivas quantidades e especificações técnicas; IV – A Contratada deverá manter preposto, aceito pelo Contratante, com poderes para solucionar demandas oriundas da execução do contrato, nos termos do art. 118, da Lei Federal nº 14.133/2021;
V – O descumprimento total ou parcial das demais obrigações e responsabilidades assumidas pela Contratada, ensejará a aplicação de sanções administrativas previstas na legislação vigente, podendo culminar em rescisão contratual, conforme disposto nos artigos 155 e 156 da Lei Federal nº 14.133/2021;
VI – Ficam designados para as funções de gestor, fiscal, nos termos dos artigos 7º e 117, Lei Federal nº 14.133/2021, os servidores indicados na cláusula terceira do presente contrato;
VII – A fiscalização de que trata esta cláusula, não exclui, nem reduz a responsabilidade da Contratada, inclusive perante terceiros, por qualquer irregularidade, ainda que resultante de imperfeições técnicas, vícios redibitórios ou emprego de material inadequado ou de qualidade inferior e, na ocorrência desta, não implica em corresponsabilidade da Contratante ou de seus agentes e prepostos, conforme artigo 120 da Lei Federal nº 14.133/2021.
Parágrafo Primeiro: A fiscalização exercida pelo CONTRATANTE sobre os serviços contratados, não eximirá a CONTRATADA de suas responsabilidades perante o próprio CONTRATANTE, ou para com os pacientes ou terceiros, decorrentes de culpa ou dolo na execução do contrato.
Parágrafo segundo: A CONTRATADA facilitará ao CONTRATANTE o acompanhamento e a fiscalização permanente dos serviços, e prestará todos os esclarecimentos que lhes forem solicitados.
Parágrafo terceiro: Em qualquer hipótese estará assegurado à CONTRATADA o direito à ampla defesa e ao contraditório, nos moldes da legislação em vigor.
CLÁUSULA DÉCIMA QUINTA – DAS OBRIGAÇÕES DO CONTRATANTE: Além das obrigações exigidas em Lei, a CONTRATANTE deverá:
1. Fiscalizar, de forma permanente, a prestação dos serviços pelos credenciados, podendo proceder ao descredenciamento, em caso de má prestação e descumprimento das cláusulas contratuais, com garantia do contraditório;
2. A Secretaria Municipal de Saúde de Perobal realizará o acompanhamento da execução dos serviços credenciados por, sob responsabilidade de suas Gerências Administrativa, devendo as intercorrências ser registradas em relatórios anexados a documentação do credenciado;
3. Notificar a CONTRATADA de qualquer irregularidade encontrada na prestação dos serviços; 4. Efetuar o pagamento à CONTRATADA, através de crédito em conta corrente, cumprindo todos os requisitos legais;
CLÁUSULA DÉCIMA SEXTA – DAS OBRIGAÇÕES DA CONTRATADA:
1. Executar os serviços em conformidade com as especificações básicas constantes do Edital;
2. Ser responsável, por todas as despesas decorrentes da execução dos serviços, tais como: encargos sociais, taxa, impostos, seguros, seguro de acidente de trabalho, transporte, alimentação e outros que venham a incidir sobre o objeto decorrente do credenciamento;
3. Responder por quaisquer prejuízos que vierem a causar ao patrimônio da Prefeitura Municipal de Perobal ou a terceiros, decorrentes de ação ou omissão culposa ou dolosa, procedendo imediatamente aos reparos ou indenizações cabíveis e assumindo o ônus decorrente;
4. Manter, durante o período de vigência do credenciamento, todas as condições que ensejaram o credenciamento, informando a Prefeitura Municipal de Perobal toda e qualquer alteração na documentação, referente à sua habilitação, sob pena de descredenciamento;
5. Justificar ao gestor de sua área deste credenciamento, indicado pela Secretaria Municipal de Saúde, sobre eventuais motivos de força maior que impeçam a execução dos serviços;
6. Responsabilizar-se integralmente pela execução dos serviços, nos termos fixados neste Edital e na legislação vigente;
7. Observar o estrito atendimento dos valores estabelecidos no Edital e os compromissos morais que devem nortear as ações do credenciado e a conduta no exercício das atividades previstas do Contrato;
8. Fica assegurado aos usuários SUS, todas as normativas previstas na Política Nacional de Humanização. Qualquer tipo de discriminação ou cobrança pelos serviços diretamente ao usuário dará causa para instauração de processo administrativo para aplicação das sanções previstas na Lei nº 14.133/2021, garantida defesa na forma da lei; O atendimento quanto aos fluxos estabelecidos pela Secretaria Municipal de Saúde.
9. Os dados cadastrais do CREDENCIADO deverão constar, na data da celebração do contrato entre as partes, do Cadastro Nacional do Estabelecimento de Saúde (CNES) contratado, observadas as regras do Sistema desse Cadastro Nacional, no que diz respeito a profissionais vinculados, quanto à carga horária semanal, tipo de vínculo, especialidade e CBO no CNES e esses dados devem ser mantidos continuamente atualizados, principalmente no tocante à carga horária desses recursos humanos, observadas as diretrizes estabelecidas pelo Ministério da Saúde a esse respeito;
10. Observância integral às normas e aos protocolos técnicos e operacionais de atendimento e regulamentos estabelecidos pelos gestores do SUS, bem como protocolos, onde a prescrição de exames, materiais, próteses e procedimentos devem conformar-se àquales preconizados na Tabela SIGTAP, na vigência deste instrumento, suas atualizações, e aos casos em que o Poder Público Municipal, Estadual ou Federal possua rotina de fornecimento;
11. Manter, durante a vigência deste termo, em compatibilidade com as obrigações por ele assumidas, todas as condições de habilitação e qualificação exigidas;
12. Atender os pacientes com dignidade e respeito de modo universal e igualitário, mantendo-se sempre a qualidade na prestação de serviços;
13. Justificar ao paciente ou a seu representante, por escrito, as razões técnicas alegadas quando da decisão da não realização de qualquer ato profissional, necessários à execução dos procedimentos previstos neste instrumento;
14. Comunicar ao Município imediatamente, qualquer alteração que possa comprometer a manutenção do presente termo;
CLÁUSULA DÉCIMA SÉTIMA – DAS INFRAÇÕES E SANÇÕES ADMINISTRATIVAS
I – Comete infração administrativa, nos termos da Lei Federal nº 14.133/2021, a CONTRATADA que:
a) der causa à inexecução parcial do contrato;
b) der causa à inexecução parcial do contrato, que cause grave dano à Administração ou ao funcionamento dos serviços públicos ou ao interesse coletivo;
c) der causa à inexecução total do contrato;
d) deixar de entregar a documentação exigida para o certame/execução do contrato;
e) não manter a proposta, salvo em decorrência de fato superveniente, devidamente justificado;
f) não celebrar o contrato ou não entregar a documentação exigida para a contratação, quando convocado dentro do prazo de validade de sua proposta;
g) ensejar o retardamento da execução ou da entrega do objeto da contratação sem motivo justificado;
h) apresentar declaração ou documentação falsa exigida para o certame ou prestar declaração falsa durante a dispensa eletrônica/processo de inexigibilidade ou execução do contrato;
i) fraudar a contratação ou praticar ato fraudulento na execução do contrato;
j) comportar-se de modo inidôneo ou cometer fraude de qualquer natureza;
k) praticar atos ilícitos com vistas a frustrar os objetivos da contratação;
l) praticar ato lesivo, previsto no artigo 5º, da Lei nº 12.846 de 1º de agosto de 2013;
II – Serão aplicadas ao responsável pelas infrações administrativas acima descritas, as seguintes sanções:
a) Advertência, quando a Contratada der causa à inexecução parcial do contrato, sempre que não se justificar a imposição de penalidade mais grave (artigo 156, §2º da Lei Federal nº 14.133/2021);
b) Impedimento de licitar e contratar, por prazo não superior a 03 (três) anos, quando praticadas as condutas descritas nas alíneas "b", "c", "d", "e", "f" e "g" do inciso acima descrito, sempre que não se justificar a imposição de penalidade mais grave (artigo 156, §4º da Lei Federal nº 14.133/2021);
c) Declaração de inidoneidade para licitar e contratar, pelo prazo mínimo de 03 (três) anos, e máximo de 06 (seis) anos, quando praticadas as condutas descritas nas alíneas "h", "i", "j", "k" e "l" do inciso acima descrito, bem como nas alíneas "b", "c", "d", "e", "f", e "g", que justifiquem a imposição de penalidade mais grave (artigo 156, §5º, da Lei Federal nº 14.133/2021);
d) Multa:
1. Moratória de 0,5% (zero vírgula cinco por cento) por dia de atraso injustificado, sobre o valor total do contrato;
2. Compensatória de 10% (dez por cento) sobre o valor total do contrato, no caso de inexecução total do objeto;
I – O atraso superior a 90 (noventa) dias úteis, autoriza a Administração promover a rescisão do contrato por descumprimento ou cumprimento irregular de suas cláusulas, conforme dispõe o artigo 137 da Lei Federal nº 14.133/2021);
II – A aplicação das sanções previstas neste contrato não exclui, em hipótese alguma, a obrigação de reparação integral do dano causado à Contratante (artigo 156, §9º, da Lei Federal nº 14.133/2021);
III – Antes da aplicação de multa será facultada a defesa do interessado, no prazo de 15 (quinze) dias úteis, contados da data de sua intimação (artigo 157, da Lei Federal nº 14.133/2021);
IV – Se a multa aplicada e as indenizações cabíveis forem superiores ao valor do pagamento eventualmente devido pela Contratante à Contratada, além da perda desse valor, a diferença será descontada da garantia prestada (quando houver) ou será cobrada judicialmente (artigo 156, §8º, da Lei Federal nº 14.133/2021);
V – Previamente ao encaminhamento à cobrança judicial, a multa poderá ser recolhida administrativamente no prazo máximo de 10 (dez) dias, a contar da data do recebimento da comunicação enviada pela autoridade competente;
VI – A aplicação das sanções realizar-se-á em processo administrativo que assegure o contraditório e a ampla defesa à Contratada, observando-se o procedimento previsto no caput e parágrafos do artigo 158, da Lei nº 14.133/2021, para as penalidades de impedimento de licitar e contratar e de declaração de inidoneidade para licitar ou contratar;
VII – Na aplicação das sanções serão considerados (art. 156, §1º):
a) A natureza e a gravidade da infração cometida;
b) As peculiaridades do caso concreto;
c) As circunstâncias agravantes ou atenuantes;
d) Os danos que dela provierem para a Contratante;
e) A implantação ou o aperfeiçoamento de programa de integridade, conforme normas e orientações dos órgãos de controle;
Parágrafo Primeiro: A aplicação de multa de mora não impedirá que a Administração, ora Contratante, a converta em compensatória e promova a extinção unilateral do contrato, com a aplicação cumulada de outras sanções previstas na Lei Federal nº 14.133/21.
Parágrafo Segundo: Os atos previstos como infrações administrativas na Lei Federal nº 14.133, de 2021, ou em outras leis de licitações e contratos da Administração Pública que também sejam tipificados como atos lesivos na Lei nº 12.846, de 2013, serão apurados e julgados conjuntamente, nos mesmos autos, observados o rito procedimental e autoridade competente definidos na referida Lei (art. 159).
Parágrafo Terceiro: A personalidade jurídica da Contratada poderá ser desconsiderada sempre que utilizada com abuso do direito para facilitar, encobrir ou dissimular a prática dos atos ilícitos previstos neste contrato ou para provocar confusão patrimonial, e, nesse caso, todos os efeitos das sanções aplicadas à pessoa jurídica serão estendidos aos seus administradores e sócios com poderes de administração, à pessoa jurídica sucessora ou à empresa do mesmo ramo com relação de coligação ou controle, de fato ou de direito, com a Contratada, observados, em todos os casos, o contraditório, a ampla defesa e a obrigatoriedade de análise jurídica prévia (art. 160).
Parágrafo Quarto: O Contratante deverá, no prazo máximo 15 (quinze) dias úteis, contados da data de aplicação da sanção, informar e manter atualizados os dados relativos às sanções por ela aplicadas, para fins de publicidade no Cadastro Nacional de Empresas Inidôneas e Suspensas (Ceis) e no Cadastro Nacional de Empresas Punidas (Cnep), instituídos no âmbito do Poder Executivo Federal (Art. 161).
Parágrafo Quinto: As sanções de impedimento de licitar e contratar e declaração de inidoneidade para licitar ou contratar, são passíveis de reabilitação, desde que atendidos os requisitos constantes no art. 163, da Lei Federal nº 14.133/21.
CLÁUSULA DÉCIMA OITAVA – DA RESPONSABILIDADE CIVIL DA CONTRATADA: A CONTRATADA é responsável pela indenização de dano causado ao paciente e a terceiros a eles vinculados, decorrentes de ação ou omissão voluntária ou de negligência, imperícia ou imprudência, praticadas pelo profissional e seus empregados, ficando assegurado ao CONTRATANTE o direito de regresso.
Parágrafo Único: A fiscalização ou o acompanhamento da execução deste contrato pelos órgãos competentes da Secretaria Municipal de Saúde não exclui nem reduz a responsabilidade da CONTRATADA, nos termos da legislação referente a licitações e contratos administrativos. CLÁUSULA DÉCIMA NONA – DAS PRERROGATIVAS DA ADMINISTRAÇÃO: O CONTRATANTE poderá fazer uso das prerrogativas previstas no art. 104, da Lei Federal nº 14.133/2021.
CLÁUSULA VIGÉSIMA – DA EXTINÇÃO DO CONTRATO
I – O contrato se extingue quando vencido o prazo nele estipulado, independentemente de terem sido cumpridas ou não as obrigações de ambas as partes contraentes;
II – Se as obrigações não forem cumpridas no prazo estipulado, a vigência ficará prorrogada até a conclusão do objeto, caso em que deverá a Administração providenciar a

Publicações legais

PREFEITURA MUNICIPAL DE PEROBAL

ESTADO DO PARANÁ

6.10.1. Havendo alguma restrição na comprovação da regularidade fiscal e trabalhista, será assegurado o prazo de 05 (cinco) dias úteis, cujo termo inicial corresponderá ao momento em que o participante for declarado habilitado, prorrogáveis por igual período, a critério da Administração Pública, para a regularização da documentação, pagamento ou parcelamento do débito, e emissão de eventuais certidões negativas ou positivas com efeito de certidão negativa;
6.10.2. A não regularização da documentação, no prazo previsto no item 6.9.1, implicará decadência do direito à contratação, sendo facultado à Administração convocar os participantes remanescentes, na ordem de classificação.
6.11. Havendo a necessidade de envio de documentos de habilitação complementares, necessários à confirmação daqueles exigidos neste Edital e já apresentados, o fornecedor será convocado a encaminhá-los, em formato digital no seguinte endereço eletrônico saúde@perobal.pr.gov.br, após solicitação da Administração, sob pena de inabilitação.
6.12. Será inabilitado o participante que não comprovar sua habilitação, seja por não apresentar quaisquer dos documentos exigidos, ou apresentá-los em desacordo com o estabelecido neste Edital.
6.13. Constatado o atendimento às exigências de habilitação, o participante será habilitado.
6.14. A entrega da documentação acima estabelecida implica manifestação de interesse no credenciamento, bem como aceitação e submissão, independente de manifestação expressa, a todas as normas e condições deste Edital.
7. DOS PRAZOS
7.1. O requerimento de credenciamento deverá ser dirigido à Comissão Técnica de Credenciamento, acompanhado de toda a documentação exigida, de acordo com os itens deste Edital, devendo ser protocolado junto ao SECRETARIA MUNICIPAL DE SAÚDE, a qualquer momento, entre o dia 13 de março de 2025 e o dia 31 de dezembro de 2025, durante o horário de funcionamento administrativo do órgão, em envelope lacrado.
7.2. A Administração, a seu critério, poderá prorrogar o presente prazo caso necessário, com a devida publicação.
7.3. O prazo de vigência deste chamamento é até 31/12/2025, contados de sua publicação, podendo ser prorrogado conforme legislação vigente.
7.4. O prazo de vigência do contrato a ser celebrado em decorrência do credenciamento será de até 12 (doze) meses, contados da data de sua assinatura, podendo ser prorrogado, por iguais e sucessivos períodos, conforme legislação aplicável à espécie.
7.5. O prazo para assinatura do contrato será de 05 (cinco) dias corridos, contados da convocação do interessado.
8. DOS ESCLARECIMENTOS E DA IMPUGNAÇÃO AO EDITAL
8.1. Qualquer pessoa é parte legítima para impugnar o presente Edital por irregularidade na aplicação da Lei Federal nº 14.133/2021, ou para solicitar esclarecimentos e providências sobre os seus termos.
8.2. As impugnações e os pedidos de esclarecimento deverão ser encaminhados por meio eletrônico, através do e-mail saude@perobal.pr.gov.br ou de forma física na Secretaria Municipal de Saúde, no Setor de Apoio Administrativo, em até 05 (cinco) dias úteis anteriores à data fixada para início do recebimento dos documentos para credenciamento.
8.3. As impugnações e os pedidos de esclarecimentos não suspendem os prazos previstos no item anterior.
8.4. A concessão de efeito suspensivo à impugnação é medida excepcional e deverá ser motivada pelo Agente de Contratação ou pela Comissão de Credenciamento, nos autos do processo administrativo.
8.5. O Agente de Contratação ou a Comissão de Credenciamento deverá julgar as impugnações e responder aos pedidos de esclarecimento em até 05 (cinco)dias úteis, contados da data de seu recebimento, limitado ao último dia útil anterior à data de início do credenciamento, podendo, para tanto, requisitar subsídios formais ao setor técnico competente.
8.6. A resposta à impugnação ou ao pedido de esclarecimento será encaminhado no e-mail do solicitante e divulgada no Sítio Eletrônico Oficial do Município de Perobal/PR (www.Perobal.pr.gov.br) no prazo previsto no parágrafo único, do art. 164, da Lei nº 14.133/2021 e vinculará os participantes e a Administração.
8.7. Acolhida a impugnação, será definida e publicada nova data para o recebimento dos documentos, respeitando o disposto no §1º, do art. 55, da Lei nº 14.133/2021.
9. DO PROCESSAMENTO DO CREDENCIAMENTO
9.1. Após o prazo de 5 (cinco) dias, do início da vigência do edital, para apresentação dos documentos a que alude o item anterior, a Comissão Especial de Credenciamento procederá a sua análise, e no prazo máximo de 05 (cinco) dias úteis, habilitará previamente os interessados que atenderem às disposições contidas neste edital e ao final da análise será publicado no jornal a classificação dos credenciados.
9.1.1. O prazo previsto no item anterior poderá ser prorrogado por igual período e por uma única vez.
9.1.2. Poderão ser solicitados esclarecimentos, retificações e complementações da documentação ao interessado, para o regular trâmite do Credenciamento.
9.1.3. Será publicada, no Diário Oficial do Município, a relação dos credenciados previamente habilitados que supriram a primeira demanda de contratação, bem como os demais que formarão cadastro de reserva, ambos em ordem de classificação.
9.1.4. Das decisões da Comissão Técnica de Credenciamento caberá recurso, com efeito suspensivo, à Comissão Especial, no prazo de 05 dias úteis, a contar da data da ciência da decisão.
9.1.5. Os recursos serão recebidos por meio eletrônico, no endereço saude@perobal.pr.gov.br dirigidos ao Agente de Contratação ou à Comissão Especial de Credenciamento, os quais poderão reconsiderar sua decisão, no prazo de 05 (cinco) dias úteis ou, nesse mesmo prazo, remetê-lo para decisão do Chefe do Poder Executivo Municipal.
9.1.6. A autoridade máxima, após receber o recurso e a informação do Agente de Contratação ou da Comissão Especial de Credenciamento designada proferirá, também no prazo de 05 (cinco) dias úteis, a sua decisão, devendo promover a sua respectiva publicação.
9.1.7. Atendidos tais critérios, quais sejam, a correta apresentação da documentação pertinente, a citada Comissão lavrará a relação final dos credenciados que atenderam a todos os requisitos, sendo então considerados aptos à prestação dos serviços pretendidos.
9.1.8. Será publicada, no Diário Oficial do Município, a relação final dos credenciados habilitados.
9.1.9. A Comissão Técnica de Credenciamento emitirá um Relatório Conclusivo sobre a viabilidade do credenciamento, o qual será submetido de imediato à contratação, de acordo com as necessidades e disponibilidades financeira e orçamentária.
9.1.10. Ato contínuo, o Fundo Municipal de Saúde procederá à confecção e a assinatura do Termo de Credenciamento com cada um dos credenciados.
9.1.11. Todos os credenciados aptos estarão habilitados à prestação dos serviços a que se candidataram, segundo a capacidade de seu atendimento antes informado.
9.1.12. Durante a vigência do Edital de Credenciamento, incluídas as suas republicações, o órgão ou entidade contratada, a seu critério, poderá convocar por ofício os credenciados para nova análise de documentação, quando será exigida a apresentação dos documentos que comprovem a manutenção das condições inicialmente previstas no instrumento convocatório, sob pena de descredenciamento, do Decreto Municipal nº 040/2023.
9.1.13. Se houver necessidade de alteração das regras, condições e minutas, deverá ser providenciado novo Credenciamento de todos os interessados.
10. DA CONTRATAÇÃO
10.1. Estando os interessados aptos a contratar com o Município, a Secretaria Consulente realizará o protocolo do Processo de Inexibilidade de Licitação, tomando-se por base o artigo 74, inciso IV, da Lei Federal nº 14.133/2021, tendo em vista o fato de que a competição resta faticamente impossibilitada, já que é do interesse da coletividade local que o maior número possível de pessoas prestem os serviços especializados em questão, no intuito de ampliar o acesso da população envolvida.
10.1.1. Após instruído o processo com a documentação pertinente, o aludido processo será encaminhado a procuradoria do município, que verificará a regularidade do procedimento e a viabilidade jurídica da contratação em questão.
10.2. As contratações obedecerão às necessidades da Administração. Serão contratados de acordo com a demanda os credenciados aptos durante o prazo de vigência deste edital pela ordem de classificação publicada em diário oficial. Os habilitados que excederem a primeira necessidade constarão em cadastro de reserva e conforme ordem de classificação.
10.3. As pessoas interessadas que forem habilitadas ao credenciamento serão Contratadas por meio de instrumento de prestação de serviços, de natureza precária, caracterizado pela unilateralidade e discricionariedade, onde se estabelecerão os direitos, obrigações e responsabilidades das partes, podendo o contrato ser rescindido, a qualquer tempo, sem que caibam às Contratadas quaisquer direitos, vantagens ou indenizações.
10.4. O interessado habilitado terá o prazo de 05 (cinco) dias úteis, contados da data de sua convocação, para assinar o Termo de Contrato, sob pena de decair do direito à contratação, sem prejuízo das sanções previstas neste Instrumento.
10.5. O prazo previsto para assinatura do contrato ou para o aceite em instrumento equivalente poderá ser prorrogado 1 (uma) vez, por igual período, por solicitação justificada do adjudicatário e aceita pela Administração.
10.6. O prazo de vigência da contratação será de 12 (doze) meses, contados da data de sua assinatura, tendo eficácia legal após a publicação de seu extrato no Diário Oficial do Município, prorrogável conforme previsão nos anexos a este Instrumento.
10.7. Na assinatura do contrato, será exigida a comprovação das condições de habilitação e contratação consignadas neste edital, as quais deverão ser mantidas pelo contratante durante toda a vigência do contrato.
10.8. São de inteira responsabilidade das empresas e profissionais contratados, as obrigações pelos encargos previdenciários, fiscais, trabalhistas e comerciais resultantes de execução do Contrato.
10.9. As empresas e profissionais contratados são responsáveis pelos danos causados diretamente à Secretaria Municipal de Saúde, Instituto e seus segurados ou terceiros, decorrentes da execução do contrato.
10.10. O Credenciamento não garante a efetiva contratação dos participantes do Chamamento Público devidamente habilitados pela Administração, ocorrendo somente por iniciativa do órgão ou entidade requisitante, observadas as condições de regularidade das exigências previstas no instrumento convocatório.
11. DO DESCREDENCIAMENTO
11.1. O credenciado poderá solicitar seu descredenciamento com, no mínimo, 30 (trinta) dias de antecedência, mediante o envio de pedido escrito ao órgão ou entidade contratante, surtindo efeitos a partir do protocolo do requerimento
11.2. O não cumprimento das disposições deste Edital, do Decreto Municipal nº 040/2025 e da Lei Federal n° 14.133, de 1° de Abril de 2021, poderá acarretar o descredenciamento ao credenciado, sem prejuízo da aplicação de eventuais sanções
11.2.1 O descredenciamento será cabível em função de fatos que ensejem o comprometimento das condições de habilitação e que sejam insanáveis ou não tenham sido sanados no prazo assinalado pela Secretaria Municipal responsável pela gestão do Credenciamento, bem como em razão de desvios de postura profissional ou situações que possam interferir negativamente nos padrões éticos e operacionais de execução dos serviços contratados.
11.2.2. A aplicação da sanção de descredenciamento pode ocasionar a exclusão da entidade pelo prazo de até 05 (cinco) anos.
12. DO PREÇO E DAS CONDIÇÕES DE PAGAMENTO
12.1. Os pagamentos dos serviços efetivamente prestados serão realizados, exclusivamente por depósito bancário na CONTA CORRENTE vinculada ao CNPJ do credenciado em até 30 (trinta) dias após a apresentação da Nota Fiscal.
12.2. As notas deverão ser encaminhadas mensalmente, sempre a partir do 1º dia útil, com as certidões em anexo exigidas abaixo em plena validade:
- Certidão negativa de débitos trabalhistas;
- Certidão negativa de débitos relativos a créditos tributários federais e à dívida ativa da União;
- Certidão da consulta de regularidade do empregador do Fundo de Garantia por Tempo de Serviço (FGTS);
- Certidão de débitos tributários e de dívida ativa estadual;
- Certidão negativa de débitos municipais.
12.3. O envio das notas se dará exclusivamente através do e-mail: saúde@perobal.pr.gov,br não sendo necessário enviar em outros e-mails da prefeitura e/ou da Coordenação da Atenção Primaria á Saúde.
12.4. No campo da discriminação dos serviços prestados da Nota deverá seguir as normas adotadas por este departamento para fins de auditoria e fiscalização, conforme exemplo:
"Prestação de serviços xxxxx no mês de xxxxxxxxx, de acordo com o Contrato n° 000/0000 — Saúde.
– Empresa: XXXXX
Informações bancárias da empresa
Banco: XXXXX | Agência: XXX | Conta: XXXXX"
12.5. As Notas Fiscais que apresentarem incorreções serão devolvidas ao emitente e seus vencimentos correrão 30 (trinta) dias após a data da sua apresentação;
12.6. A contratada deverá informar uma Conta-Corrente ativa, vinculada ao CNPJ, para que os pagamentos possam ser efetivados, mediante comprovação da prestação dos serviços;
12.7. Não serão efetuados pagamentos de outras formas, como boleto bancário, depósito em conta-salário, ordem de pagamento etc.;
12.8. Nos casos de ocorrência de interrupção de serviços ou modificação de procedimentos de forma não combinada entre as partes, os pagamentos mensais deverão ser suspensos, mediante prévia notificação ao credenciado, até que o episódio seja esclarecido pela Gerência Técnica e Gerência Administrativa do local de trabalho e anuência do Secretário(a) de Saúde;
12.9. Na emissão das notas fiscais para fins de pagamento a Contratada deverá observar:
a) As regras de retenção do Imposto de Rendas dispostas na Instrução Normativa RFB nº 1.234, de 11 de janeiro de 2012, Instrução Normativa RFB nº 2.145, de 26 de junho de 2023, e alterações posteriores, bem como as disposições previstas no Decreto Municipal nº 206/2023 de 17 de julho de 2023, mediante instruções da Secretaria Municipal de Fazenda, sob pena de não aceitação por parte da Contratante.
12.10. O pagamento será efetuado mensalmente, até o 20 (vigésimo) dia do mês subsequente ao da prestação dos serviços e após a emissão da competente Nota Fiscal, que obrigatoriamente deverá vir acompanhada dos relatórios de faturamento do Sistema Informatizado do CONTRATANTE contendo o nome do paciente, procedimento e data da realização dos serviços, sendo que a empresa CONTRATADA deverá autenticar o código de barras das requisições de autorização emitidas pela Secretaria Municipal de Saúde para comprovação dos pacientes atendidos.
13. DOS RECURSOS ORÇAMENTÁRIOS
13.1. Para atender as despesas decorrentes do credenciamento, a Secretaria Municipal Saúde valer-se-á de recursos próprios, federais e estaduais que estejam livres e não comprometidos, conforme DOTAÇÃO ORÇAMENTÁRIA vigente do Fundo Municipal de Saúde, a serem discriminadas no ato da contratação.
14. DAS INFRAÇÕES E SANÇÕES ADMINISTRATIVAS
14.1. Comete infração administrativa o contratado que cometer quaisquer das infrações previstas no art. 155 da Lei nº 14.133, de 2021, quais sejam:
14.1.1 Dar causa à inexecução parcial do contrato, entende-se como inexecução parcial do contrato os atrasos ou saídas antecipadas injustificadas superiores a 10 minutos;
14.1.2. Dar causa à inexecução parcial do contrato que cause grave dano à Administração, ao funcionamento dos serviços públicos ou ao interesse coletivo;
14.1.3. Dar causa à inexecução total do contrato;
14.1.4. Deixar de entregar a documentação exigida para o certame;
14.1.5. Não manter a proposta, salvo em decorrência de fato superveniente devidamente justificado;
14.1.6. Não celebrar o contrato ou não entregar a documentação exigida para a contratação, quando convocado dentro do prazo de validade de sua proposta;
14.1.7. Ensejar o retardamento da execução ou da entrega do objeto da contratação sem motivo justificado;
14.1.8. Apresentar declaração ou documentação falsa exigida para o certame ou prestar declaração falsa durante a dispensa eletrônica ou a execução do contrato;
14.1.9. Fraudar a dispensa eletrônica ou praticar ato fraudulento na execução do contrato;
14.1.10. Comportar-se de modo inidôneo ou cometer fraude de qualquer natureza;
a) Considera-se comportamento inidôneo, entre outros, a declaração falsa quanto às condições de participação, quanto ao enquadramento como ME/EPP ou o conluio entre os fornecedores, em qualquer momento da dispensa, mesmo após o encerramento da fase de lances;
14.1.11. Praticar atos ilícitos com vistas a frustrar os objetivos deste certame;
14.1.12. Praticar ato lesivo previsto no art. 5º da Lei nº 12.846, de 1º de agosto de 2013.
14.2. Serão aplicadas ao responsável pelas infrações administrativas acima descritas as seguintes sanções:
a) Advertência, quando a Contratada der causa à inexecução parcial do contrato, sempre que não se justificar a imposição de penalidade mais grave (art. 156, §2º, da Lei);
b) Impedimento de licitar e contratar, quando praticadas as condutas descritas nos subitens 10.1.2 a 10.1.7 deste Aviso, sempre que não se justificar a imposição de penalidade mais grave (art. 156, §4º, da Lei);
c) Declaração de inidoneidade para licitar e contratar no âmbito da Administração Pública Direta e Indireta do Ente Federativo que tiver aplicado a sanção, quando praticadas as condutas descritas nos subitens 10.1.8 a 10.1.12 deste Aviso, bem como nos subitens 10.1.2 a 10.1.7 que justifiquem a imposição de penalidade mais grave (art. 156, §5º, da Lei);
d) Multa:
d.1) moratória de 1% (um por cento) por falta no plantão escalado, sobre o valor do contrato, até o limite de 30 (trinta) dias;
d.1.1) A falta superior a 30 (trinta) dias autoriza a Administração a promover a rescisão do contrato por descumprimento ou cumprimento irregular de suas cláusulas, conforme dispõe o inciso I, do art. 137, da Lei nº 14.133/2021.
d.2) compensatória de 30% (trinta por cento) sobre o valor total do contrato, no caso de inexecução total do objeto;
d.3) desconto em valor proporcional ao salário em caso de atrasos ou saídas antecipadas superiores à 10 minutos;
14.3 A aplicação das sanções previstas neste Edital não exclui, em hipótese alguma, a obrigação de reparação integral do dano causado ao Contratante (art. 156, §9º).
14.4 Todas as sanções previstas neste Aviso poderão ser aplicadas cumulativamente com a multa (art. 156,§7º).
14.4.1 Antes da aplicação da multa, será facultada a defesa do interessado no prazo de 15 (quinze) dias úteis, contados da data de sua intimação (art. 157);
14.4.2 Se a multa aplicada e as indenizações cabíveis forem superiores ao valor do pagamento eventualmente devido pelo Contratante à Contratada, além da perda desse valor, a diferença será descontada da garantia prestada ou será cobrada judicialmente (art. 156, §8º);
14.4.3 Previamente ao encaminhamento à cobrança judicial, a multa poderá ser recolhida administrativamente no prazo máximo de 30 (trinta) dias, a contar da data do recebimento da comunicação enviada pela autoridade competente;
14.5 A aplicação das sanções realizar-se-á em processo administrativo que assegure o contraditório e a ampla defesa à Contratada, observando-se o procedimento previsto no caput e parágrafos do art. 158 da Lei nº 14.133, de 2021, para as penalidades de impedimento de licitar e contratar e de declaração de inidoneidade para licitar ou contratar.
14.6 Na aplicação das sanções serão considerados (art. 156, §1º):
a) A natureza e a gravidade da infração cometida;
b) As peculiaridades do caso concreto;
c) As circunstâncias agravantes ou atenuantes;
d) Os danos que dela provierem para o Contratante;
e) A implantação ou o aperfeiçoamento de programa de integridade, conforme normas e orientações dos órgãos de controle.
14.7. Os atos previstos como infrações administrativas na Lei nº 14.133, de 2021, ou em outras leis de licitações e contratos da Administração Pública que também sejam tipificados como atos lesivos na Lei nº 12.846, de 2013, serão apurados e julgados conjuntamente, nos mesmos autos, observados o rito procedimental e autoridade competente definidos na referida Lei (art. 159).
14.8. A personalidade jurídica da Contratada poderá ser desconsiderada sempre que utilizada com abuso do direito para facilitar, encobrir ou dissimular a prática dos atos ilícitos previstos neste Aviso ou para provocar confusão patrimonial, e, nesse caso, todos os efeitos das sanções aplicadas à pessoa jurídica serão estendidos aos seus administradores e sócios com poderes de administração, à pessoa jurídica sucessora ou à empresa do mesmo ramo com relação de coligação ou controle, de fato ou de direito, com a Contratada, observados, em todos os casos, o contraditório, a ampla defesa e a obrigatoriedade de análise jurídica prévia (art. 160).
15. DAS DISPOSIÇÕES FINAIS
15.1 O Fundo Municipal de Saúde poderá, a qualquer tempo, motivadamente, aditar, revogar total ou parcialmente, ou mesmo anular o presente processo, sem que disso decorra qualquer direito ou indenização ou ressarcimento para os interessados, seja de que natureza for.
15.2 O Fundo Municipal de Saúde poderá, a qualquer tempo, realizar novos credenciamentos, através da divulgação de um novo regulamento.
15.3 Qualquer pedido de esclarecimento em relação a eventuais dúvidas de interpretação do presente Edital deverá ser encaminhado por escrito à Comissão Técnica de Credenciamento.
15.4 Este chamamento público será publicado 01 (uma) vez no Portal Nacional de Compras Públicas (PNCP) e mensalmente no Diário Oficial do Município e no Sítio Eletrônico Oficial do Município (www.Perobal.pr.gov.br).
15.5 Integram este Edital de Chamamento Público, para todos os fins e efeitos, os seguintes anexos:
15.5.1 ANEXO I – Termo de Referência;
15.5.2 ANEXO II – Modelo de Requerimento de Inscrição no Credenciamento;
15.5.3 ANEXO III – Modelo de Declaração;
15.5.4 ANEXO IV – Minuta de Contrato.
Perobal, 12 de março de 2025.
CRISTIANO CEZAR MERLINI DE ALBUQUERQUE
Prefeito Municipal
ANEXO I-
TERMO DE REFERÊNCIA
CREDENCIAMENTO DE PESSOAS JURÍDICAS PARA PRESTAÇÃO DE SERVIÇOS NA ÁREA DA SAÚDE
1. DAS CONDIÇÕES GERAIS DA CONTRATAÇÃO (Art. 6º, inciso XXIII, 'a' e 'e', da Lei nº 14.133/2021)
1.3. O presente Chamamento Público tem por objeto o Credenciamento de empresas especializadas na realização de exames de análises clínicas, exames de imagem, exames cardiológicos e realização de consultas de especialidades e incentivos de pequenas cirurgias, visando atender as necessidades da Secretaria Municipal de Saúde.
1.2 Serão credenciados os interessados que preencherem os requisitos previstos neste Edital, de acordo com as necessidades da Secretaria Municipal de Saúde de Perobal e conforme disponibilidade financeira e orçamentária;
1.3. Após análise da documentação a Comissão Técnica de Credenciamento emitirá um parecer técnico sobre a viabilidade do credenciamento, o qual será submetido para a contratação;
CONSULTAS:

Descrição	Valor Tabela SUS (federal)	Complemento rec. próprios	Valor total
Alergologista	R$ 10,00	R$ 50,00	R$ 60,00
Buco-maxilo	R$ 10,00	R$ 30,00	R$ 40,00
Cardiologia	R$ 10,00	R$ 45,00	R$ 55,00
Cirurgia (cabeça e pescoço)	R$ 10,00	R$ 60,00	R$ 70,00
Cirurgia Geral	R$ 10,00	R$ 30,00	R$ 40,00
Dermatologia	R$ 10,00	R$ 60,00	R$ 70,00
Endocrinopediatria	R$ 10,00	R$ 85,00	R$ 95,00
Endocrinologia	R$ 10,00	R$ 80,00	R$ 90,00
Gastroenterologia	R$ 10,00	R$ 45,00	R$ 55,00
Infectologia	R$ 10,00	R$ 50,00	R$ 60,00
Hematopediatra	R$ 10,00	R$ 80,00	R$ 90,00
Hematologista	R$ 10,00	R$ 80,00	R$ 90,00
Hepatologia	R$ 10,00	R$ 60,00	R$ 70,00
Neurocirurgia	R$ 10,00	R$ 65,00	R$ 75,00
Nefrologia (adulto e infantil)	R$ 10,00	R$ 65,00	R$ 75,00
Neurologia (adulto e Infantil)	R$ 10,00	R$ 90,00	R$ 10,00
Oftalmologia	R$ 10,00	R$ 40,00	R$ 50,00
Otorrinolaringologia	R$ 10,00	R$ 65,00	R$ 75,00
Pneumologia	R$ 10,00	R$ 60,00	R$ 70,00
Psiquiatria	R$ 10,00	R$ 60,00	R$ 70,00
Psiquiatria Infantil	R$ 10,00	R$ 60,00	R$ 70,00
Procotologia	R$ 10,00	R$ 60,00	R$ 70,00
Urologia	R$ 10,00	R$ 40,00	R$ 50,00
Reumatologia	R$ 10,00	R$ 90,00	R$ 100,00
Angiologia e Vascular	R$ 10,00	R$ 60,00	R$ 70,00
Ortopedia	R$ 10,00	R$ 55,00	R$ 65,00
Geriatria	R$ 10,00	R$ 80,00	R$ 90,00

EXAMES ESPECIALIZADOS DIVERSOS:

Descrição	Valor Tabela SUS (federal)	Complemento rec. próprios	Valor total
Ecocardiografia Transesofagica	R$ 165,00	R$ 285,00	R$ 450,00
Ecocardiograma	R$ 39,94	R$ 100,06	R$ 140,00
Teste de esforço	R$ 30,00	R$ 85,00	R$ 115,00
Cauterização Nasal	R$1,48	R$ 58,52	R$ 60,00

Drenagem de Abcesso Amigdaliano e drenagem de hematoma de ouvido R$ 22,56 R$ 127,44 R $ 150,00
Retirada de cerúmen R$ 5,63 R$ 34,37 R$ 40,00
Retirada de Corpo Estranho R$ 26,42 R$ 39,58 R$ 66,00
Videonasofaringolaringoscopia R$ 45,50 R$ 104,50 R$ 150,00
Eletroencefalograma em vigília e sono espontâneo c/ ou s/ foto estímulo R$ 25,00 R$ 55,00 R $ 80,00
Eletroencefalograma sono induzido c/ ou s/ medicação R$ 25,00 R$ 55,00 R$ 80,00
Eletroencefalografia em vigília c/ ou s/ foto-estimulo R$ 11,34 R$ 68,66 R$ 80,00
Anestesia Regional (Ambulatorial) R$ 22,27 R$ 250,00 R$ 272,27
Audiometria Tonal Limiar R$ 21,00 R$ 32,00 R$ 53,00
Impedanciometria / imitanciometria R$ 23,00 R$ 7,00 R$ 30,00
Audiometria Tonal limiar(via aéreo-óssea) R$ 21,00 R$ 32,00 R$ 53,00
Audiometria de Reforço visual
(via aérea/óssea) R$ 21,00 - R$ 21,00
Imitanciometria – Impedanciometria R$ 23,00 R$ 7,00 R$ 30,00
Emissões Otoacústicas Evocadas Transientes (teste da Orelhinha) R$ 13,51 - R $ 13,51
Estudo de Emissão Otoacusticas Evocadas Transitórias e Produtos de Distorção (EOA) R$ 46,88 - R$ 46,88
Logo Audiometria R$ 26,25 - R$ 26,25
A empresa deve contar com profissional médico com especialização ou titulação comprovada na área.
INCENTIVOS DE CIRURGIA:
INCENTIVOS DE CIRURGIA: INCENTIVOS DE CIRURGIA: INCENTIVOS DE CIRURGIA: INCENTIVOS DE CIRURGIA:

- Hernia (infantil)	R$ 0,00	R$ 450,00	R$ 450,00	
-Adenoidectomia	R$ 0,00	R$ 450,00	R$ 450,00	
-Amigdalectomia	R$ 0,00	R$ 450,00	R$ 450,00	
-Artroscopia de ombro/joelho/quadril		R$ 0,00	R$ 650,00	R$ 650,00
-Amigdalectomia c/ adenoidectomia		R$ 0,00	R$ 800,00	R$ 800,00
-Cirurgia ortopédica membro inferior/superior – Eletiva			R$ 0,00	R$ 450,00 R$ 450,00
-Cirurgias Múltiplas (ate 02)		R$ 0,00	R$ 800,00	R$ 800,00
-Cirurgias Múltiplas (ate 03)		R$ 0,00	R$ 1.070,00	R$ 1.070,00
-Colecistectomia (vesícula)	R$ 0,00	R$ 450,00	R$ 450,00	
-Colostomia	R$ 0,00	R$ 450,00	R$ 450,00	
-Correção de Varicocele	R$ 0,00	R$ 450,00	R$ 450,00	
-Correção Hidrocele	R$ 0,00	R$ 450,00	R$ 450,00	
-Drenagem de abscesso anu-retal		R$ 0,00	R$ 450,00	R$ 450,00
-Drenagem de Abscesso isquiorretal		R$ 0,00	R$ 450,00	R$ 450,00
-Endometriose	R$ 0,00	R4 450,00	R$ 450,00	
-Enterectomia	R$ 0,00	R$ 450,00	R$ 450,00	
-Enteropexia (qualquer segmento)		R$ 0,00	R$ 450,00	R$ 450,00
-Enterotomia e/ou enterorrafia com sutura/ ressecção (qualquer segmento)			R$ 0,00	R$ 450,00 R $ 450,00
-Esfincterectomia interna e tratamento de fissura anal			R$ 0,00	R$ 450,00 R$ 450,00
-Exerese de cisto sacro-coccigeo		R$ 0,00	R$ 450,00	R$ 450,00
-Fechamento de Colostomia	R$ 0,00	R$ 450,00	R$ 450,00	
-Fimose (postectomia)	R$ 0,00	R$ 450,00	R$ 450,00	
-Fissura Anal	R$ 0,00	R$ 450,00	R$ 450,00	
-Fistulectomia / Fistulotomia anal		R$ 0,00	R$ 450,00	R$ 450,00
-Hemorróida	R$ 0,00	R$ 450,00	R$ 450,00	
-Hérnia Incisional	R$ 0,00	R$ 450,00	R$ 450,00	
-Hérnia Inguinal	R$ 0,00	R$ 450,00	R$ 450,00	
-Hérnia Umbilical	R$ 0,00	R$ 450,00	R$ 450,00	
-Hipospadia	R$ 0,00	R$ 450,00	R$ 450,00	
-Histerectomia	R$ 0,00	R$ 450,00	R$ 450,00	
-Laparotomia Exploradora	R$ 0,00	R$ 450,00	R$ 450,00	
Meatotomia interna	R$ 0,00	R$ 450,00	R$ 450,00	
-Neurocirurgia (eletivas)	R$ 0,00	R$ 600,00	R$ 600,00	
-Ooforectomia	R$ 0,00	R$ 450,00	R$ 450,00	
-Orquidopexia	R$ 0,00	R$ 450,00	R$ 450,00	
-Orquiectomia supcapsular	R$ 0,00	R$ 450,00	R$ 450,00	
-Orquiectomia Unilateral	R$ 0,00	R$ 450,00	R$ 450,00	
-Orquiectomia unio ou bilateral com esvaziamento ganglionar			R$ 0,00	R$ 450,00 R$ 450,00
-Paratireóide	R$ 0,00	R$ 450,00	R$ 450,00	
-Prostatectomia	R$ 0,00	R$ 450,00	R$ 450,00	
-Retirada de corpo estranho / pólipos de reto /colo sigmóide	R$ 0,00	R$ 450,00	R$ 450,00	
-Septoplastia para correção de desvio		R$ 0,00	R$ 450,00	R$ 450,00
-Timpanoplastia	R$ 0,00	R$ 450,00	R$ 450,00	
-Timpanotomia	R$ 0,00	R$ 450,00	R$ 450,00	
-Tireóide	R$ 0,00	R$ 450,00	R$ 450,00	
-Turbinectomia	R$ 0,00	R$ 450,00	R$ 450,00	
-Ureterolitotomia	R$ 0,00	R$ 450,00	R$ 450,00	
-Vesícula (colecistectomia)	R$ 0,00	R$ 450,00	R$ 450,00	
-Remoção Total e parcial da Tireoide		R$ 0,00	R$ 600,00	R$ 600,00
-*Traqueostomia;		R$ 0,00	R$ 600,00	R$ 600,00
-*Cirurgias das Glândulas salivares;		R$ 0,00	R$ 600,00	R$ 600,00
-*Remoção de Tumores de Boca e Laringe;		R$ 0,00	R$ 600,00	R$ 600,00
-*Remoção de Tumores de faces e couro cabeludo;		R$ 0,00	R$ 600,00	R$ 600,00
-*Remoção de Cisto tireoglosso;		R$ 0,00	R$ 600,00	R$ 600,00
-*Remoção de Cisto Braquial;		R$ 0,00	R$ 600,00	R$ 600,00

*Valores do procedimento+ material+ processamento laboratório.
Os serviços serão prestados nas dependências da contratada, com fornecimento de recursos humanos especializados, materiais e insumos necessários para o atendimento.
*Para a realização dos referidos incentivos o profissional devera apresentar especialização na área de Cirurgia em cabeça e Pescoço.
Os serviços serão prestados nas dependências da contratada, com fornecimento de recursos humanos especializados, materiais e insumos necessários para o atendimento adequado aos pacientes.
Incentivo para Cirurgia Vascular :
INCENTIVOS DE CIRURGIA: INCENTIVOS DE CIRURGIA: INCENTIVOS DE CIRURGIA: INCENTIVOS DE CIRURGIA:

Varizes Unilateral	0,00	R$ 450,00	R$ 450,00	
Varizes Bilateral	0,00	R$ 750,00	R$ 750,00	
Amputação/desarticulação de membros superiores		0,00	R$ 300,00	R$ 300,00
Amputação/ desarticulação de membros inferiores		0,00	R$ 300,00	R$ 300,00
Amputação/ desarticulação mão e punho	0,00	R$ 300,00	R$ 300,00	
Amputação/ desarticulação pé e tarso	0,00	R$ 220,00	R$ 220,00	
Amputação/ desarticulação dedos	0,00	R$ 220,00	R$ 220,00	
Debridamento de Fasceite Necrotizante	0,00	R$ 220,00	R$ 220,00	
Debridamento de ulcera de tecido desvitalizado		0,00	R$ 220,00	R$ 220,00
Tratamento esclerosante não estético de varizes dos membros inferiores (unilateral)			R$ 300,78	R $ 149,22 R$ 450,00
Tratamento esclerosante não estético de varizes dos membros inferiores (bilateral)			R$ 392,62	R $ 57,38 R$ 450,00

Os serviços serão prestados nas dependências da contratada, com fornecimento de recursos humanos especializados, materiais e insumos necessários para o atendimento adequado aos pacientes.
Procedimento de Fisioterapia Valor Tabela SUS Valor Incentivo Valor total

Fisioterapia (atendimento domiciliar)	R$ 4,67	R$ 70,33	R$ 75,00

Os serviços serão prestados na residência do Paciente, com agendamento prévio, e a contratada fará o fornecimento e o deslocamento de recursos humanos especializados, materiais e insumos necessários para o atendimento adequado aos pacientes nesse local.
Todos os atendimentos deverão seguir o fluxo estabelecido de Secretaria Municipal de Saúde.
A empresa deve contar com profissional com especialização na área. (comprovada com graduação).
Procedimento De Fonoaudiologia Valor tabela SUS Valor Incentivo Valor Total

*Terapia Fonoaudiologia Individual (atendimento Domiciliar)	R$ 10,90	R$ 64,10	R$ 75,00
**Fonoaudiologia (terapia Fonoaudiologia eletiva)	R$ 10,90	R$ 14,10	R$ 25,00

*|Os serviços serão prestados na residência do Paciente, com agendamento prévio, e a contratada fará o fornecimento e o deslocamento de recursos humanos especializados, materiais e insumos necessários para o atendimento adequado aos pacientes nesse local.
ULTRASSONOGRAFIAS:
Procedimentos Valor unitário Tabela SUS (recurso federal)

Procedimento	Valor do complemento (recurso próprio)		Valor unitário total
-*Ultrassonografia transvaginal	R$ 24,20	R$ 25,80	R$ 50,00
-Ultrassom morfológico	-	R$ 115,

Publicações legais

leis@ilustrado.com.br

PREFEITURA MUNICIPAL DE PEROBAL

ESTADO DO PARANÁ

- Prestação de serviços xxxxxx à Atenção Primária no mês de XXXXX, de acordo com o Contrato n° 000/0000 — Saúde, no total de XXX;
Informações bancárias da empresa
Banco: XXXXX Agência: XXXX Conta: XXXXX
7.6. As Notas Fiscais que apresentarem incorreções serão devolvidas ao emitente e seus vencimentos correrão 30 (trinta) dias após a data da sua apresentação;
7.7. Os encargos sociais já estão inclusos nos valores;
7.8. A contratada deverá informar uma Conta-Corrente ativa, vinculada ao CNPJ, a ser informada pelo CREDENCIADO para que os pagamentos possam ser efetivados, mediante comprovação da prestação dos serviços através de relatório atestado pelo encarregado do setor onde foi prestado o serviço;
7.9. Não serão efetuados pagamentos de outras formas como boleto bancário, depósito em conta-salário, ordem de pagamento etc.;
7.10. Nos casos de ocorrência de interrupção de serviços ou modificação de procedimentos de forma não combinada entre as partes, os pagamentos mensais deverão ser suspensos, mediante prévia notificação ao credenciado, até que o episódio seja esclarecido pela Gerência Técnica e Gerência Administrativa do local de trabalho e anuência do Secretário(a) de Saúde.
8. DA ADEQUAÇÃO ORÇAMENTÁRIA (Art. 6º, XXIII, alínea 'j', da Lei nº 14.133/21)
8.1 Para cobertura das despesas da presente contratação, os recursos correrão por conta da seguinte dotação orçamentária:
07.00 FUNDO MUNICIPAL DE SAUDE DE PEROBAL
07.01 Fundo Municipal de Saúde de Perobal
103011300.2043 Manutenção das Atividades da Saúde
239/3.3.90.39.00 OUTROS SERVIÇOS TERCEIROS – PESSOA JURIDICA
Fonte 303
240/3.3.90.39.00 OUTROS SERVIÇOS TERCEIROS – PESSOA JURIDICA
Fonte 1000
8.2 A dotação relativa aos exercícios financeiros subsequentes será indicada após aprovação da Lei Orçamentária respectiva e da liberação dos créditos correspondes.
ANEXO II-
REF.: CHAMAMENTO PÚBLICO Nº____/202X
EXAMES ESPECIALIZADOS DE APOIO DIAGNÓSTICO - MÉDIA E ALTA COMPLEXIDADE (Em papel timbrado da empresa)
Modelo de proposta de inscrição no cadastro de serviços especializados – Chamamento público nº XX/202X (adequar à área pretendida)
A …….(razão social)……..CNPJ:……..situada no endereço: ……..na cidade de ……..vem manifestar seu interesse no credenciamento para prestação de serviços especializados de atenção a saúde de acordo com os critérios e condições estabelecidos no Edital de Chamamento Público nº_____Credenciamento de Serviços de Saúde, para prestação de serviços nas seguintes áreas: Anexo_____ Quantidade de procedimentos/mês (listar procedimentos conforme consta do edital) Nome e CRM do médico responsável pela realização dos procedimentos: Médico responsável pela empresa: CRM do médico responsável: RG do médico responsável: CPF do médico responsável:
Local, Data XX, 202x
Assinatura do responsável
ANEXO III- MODELO DE DECLARAÇÃO
MODELO DE DECLARAÇÃO DE RESPONSABILIDADE UNIFICADA
REF.: CHAMAMENTO PÚBLICO Nº_XXX/202X
Ao (À) Presidente da Comissão Técnica de Credenciamento,
Prezado (a) Senhor (a):
Pelo presente instrumento, a empresa ....., inscrita no CNPJ sob o nº ....., com sede na ...., por meio de seu representante legal infra-assinado, DECLARA:
a) Para os devidos fins, que até a presente data inexistem fatos supervenientes impeditivos para habilitação na presente Chamamento Público, estando ciente da obrigatoriedade de declarar ocorrências posteriores;
b) Para os devidos fins, que a empresa não foi declarada inidônea por nenhum órgão público de qualquer esfera de governo, estando apta a contratar com o poder público;
c) Estar ciente e concordar com as condições contidas no Edital e seus anexos;
d) Para os fins do disposto no inciso XXXIII, do art. 7º, da Constituição Federal, que não emprega menores de 18 (dezoito) anos em trabalho noturno, perigoso ou insalubre e nem menores de 16 (dezesseis) anos, em qualquer trabalho, salvo na condição de aprendiz, a partir dos 14 (quatorze) anos de idade, em cumprimento ao que determina o inciso VI, do art. 68, da Lei 14.133/2021;
e) Que cumpre as exigências de reserva de cargos para pessoa com deficiência e para reabilitado da Previdência Social, de que trata o art. 93, da Lei nº 8.213/91;
f) Para os devidos fins, que não possui nenhum sócio ligado ao Prefeito, Vice-Prefeito, Vereadores ou Secretários Municipais, por matrimônio ou parentesco, afim ou consanguíneo, até o segundo grau, ou por adoção, bem como também não possui em seu quadro social, nenhum Servidor do Município;
g) Que a empresa não contratará empregados com incompatibilidade com as autoridades contratantes ou ocupantes de cargos de direção ou de assessoramento até o terceiro grau, na forma da Súmula Vinculante nº 013 do STF (Supremo Tribunal Federal);
h) Ter ciência de que em atendimento ao disposto na Lei nº 13.709/2018 – Lei Geral de Proteção de Dados Pessoais (LGPD), para a execução do serviço objeto deste edital e em decorrência de obrigações legais e cumprimento do edital/instrumento contratual, notadamente em cumprimento da Lei de Acesso à Informação (Lei n. 12.527/2011), da Legislação de Licitações e determinações legais emanadas dos Órgãos de Controle, o Município terá acesso aos dados pessoais dos representantes da LICITANTE/CONTRATADA, tais como: número do CPF, RG, telefone, endereço físico e eletrônico, e todo e qualquer dado pessoal repassado em decorrência da execução contratual, e poderá dar o tratamento legal aos mesmos, inclusive para atendimento de exigências dos órgãos de controle interno e externo;
i) Para os devidos fins, que em caso de qualquer comunicação futura referente e este processo licitatório, bem como em caso de eventual contratação, concorda que o Contrato seja encaminhado para o seguinte endereço:
E-mail:
Telefone: ( )
j) Que caso altere o citado e-mail ou telefone, compromete-se a protocolizar pedido de alteração junto ao Sistema de Protocolo deste Município, sob pena de sermos considerados como intimados pelos meios anteriormente fornecidos.
k) Que nomeia e constituí o (a) senhor (a)....., portador (a) do CPF/MF sob n.º..... ....., para ser o (a) responsável para acompanhar a execução do contrato, referente à Chamento Público nº _____ e todos os atos necessários ao cumprimento das obrigações contidas no instrumento convocatório, seus Anexos e no Contrato.
Por ser expressão de verdade, firmamos o presente.
_____, em _____ de _____ de 20_____.
_____
Assinatura e Carimbo do Responsável pela Empresa
(Nome Legível/Cargo/Carimbo do CNPJ)
ANEXO IV-
Modelo de Proposta EXAMES ESPECIALIZADOS DE APOIO DIAGNÓSTICO - MÉDIA E ALTA COMPLEXIDADE (Em papel timbrado da empresa)
Chamamento público nº¬_____/202x
(adequar à área pretendida)
A …….(nome completo/razão social)……..(CPF/CNPJ):……..(com residência/situada no endereço):……..na cidade de ……..vem manifestar seu interesse no credenciamento para prestação de serviços à saúde pública do município de Perobal de acordo com os critérios e condições estabelecidos no Edital de Chamamento Público nº¬_____Credenciamento para (descrever o pretendido)
Procedimento (s) Valor Unitário da Tabela SUS referente ao procedimento Quantidade mensal
Valor Unitário Total
Por ser expressão de verdade, firmamos o presente.
_____, em _____ de _____ de 20_____.
_____
Assinatura e Carimbo do Responsável pela Empresa
(Nome Legível/Cargo/Carimbo do CNPJ)
ANEXO V-
MINUTA DE CONTRATO DE PRESTAÇÃO DE SERVIÇOS Nº ____/202X
Pelo presente instrumento de contrato que entre si celebram de um lado da PREFEITURA MUNICIPAL DE PEROBAL, inscrito no CNPJ sob n° 01.612.444/0001-40, com sede à Rua Guassatonga, 895, Jardim Independencia nesta cidade de Perobal - Pr, neste ato representado pelo Prefeito Municipal de Perobal o Sr. CRISTIANO CEZAR MERLINI DE ALBUQUERQUE, brasileiro, casado, inscrito na matricula sob nº XXXX, residente e domiciliado nesta cidade de Perobal - PR, Estado do Paraná, doravante denominada CONTRATANTE, e a (pessoa física/empresa) _____, pessoa jurídica de direito privado, devidamente inscrita no (CNPJ) sob o nº _____, (domiciliado a /com sede) à Rua _____, nº _____ – CEP: _____, na cidade de XXXXX, doravante denominada CONTRATADA, neste ato representada por seu sócio administrador o Sr. _____, nacionalidade, estado civil, profissão, portador do RG nº _____/SSP-__ e inscrito no CPF sob o nº _____, residente e domiciliado XXXX, resolvem firmar o presente Contrato, mediante as cláusulas e condições a seguir enunciadas:
CLÁUSULA PRIMEIRA – DA FUNDAMENTAÇÃO: O presente instrumento é celebrado com fundamento no Processo Administrativo nº_____, no Processo de Inexigibilidade de Licitação n° _____, que integram o presente Termo, e nos fundamentos e disposições da Lei Federal nº 14.133, de 1º de abril de 2021, em especial no art. 74, inciso IV, da Lei Orgânica da Saúde – Lei nº 8.080/90.
CLÁUSULA SEGUNDA – DO OBJETO: O presente contrato tem por objeto a contratação de pessoa jurídica na área de saúde para a prestação de serviços de _____ aos usuários do Sistema Único de Saúde – SUS, do Município de Perobal, conforme Edital de Chamamento Público nº _____/202X – Credenciamento de Serviços de Saúde.
Procedimento (s) Valor Unitário da Tabela SUS referente ao procedimento Quantidade mensal
Valor Unitário Total
Parágrafo Primeiro: Os serviços objeto da presente contratação são caracterizados como comuns e possuem natureza contínua, nos termos do art. 6º, incisos XIII e XV, respectivamente, da Lei Federal nº 14.133/2021.
Parágrafo Segundo: Vincula esta contratação, independente de transcrição:
I – O Termo de Referência;
II – Eventuais anexos e documentos presentes no Processo de Inexigibilidade _____/202x.
CLÁUSULA TERCEIRA – DA INDICAÇÃO DE GESTOR E FISCAL (IS): indica-se como GESTOR (A) DE CONTRATO do presente contrato o Sr.(Sra.) _____, matricula _____ e como FISCAL DE CONTRATO: Sr.(Sra.) _____, matricula _____, .
CLÁUSULA QUARTA – DA VIGÊNCIA E DA PRORROGAÇÃO: O prazo de vigência da contratação será de 12 (doze) meses, tendo início em 00 de XXXXXX de 202x e com término em 00 de XXXXXXXXX de 202X, contudo prorrogável por até 10 (dez) anos, na forma dos artigos 106 e 107 da Lei Federal nº 14.133/2021.
Parágrafo Primeiro: O presente contrato poderá ser prorrogado sucessivamente, respeitada a vigência máxima decenal, desde que a autoridade competente ateste que:
I – As condições e os preços permanecem vantajosos para a Administração, permitida a negociação com a contratada;
II – A Contratada mantém todas as condições de habilitação e qualificação exigidas na contratação, de acordo com o Artigo 92, inciso XVI, da Lei Federal nº 14.133/2021, especialmente o atestado de exclusividade, utilizado para fundamentar a presente contratação;
Parágrafo Segundo: A Contratada não tem direito subjetivo à prorrogação contratual.
Parágrafo Terceiro: A prorrogação de contrato deverá ser promovida mediante celebração de termo aditivo.
Parágrafo Quarto: Nas eventuais prorrogações contratuais, os custos não renováveis já pagos ou amortizados ao longo do primeiro período de vigência da contratação, deverão ser reduzidos ou eliminados como condição para a renovação.
Parágrafo Quinto: O contrato não poderá ser prorrogado quando a Contratada tiver sido penalizada nas sanções de declaração de inidoneidade ou impedimento de licitar e contratar com poder público, observadas as abrangências de aplicação.
Parágrafo Sexto: A Autoridade competente do órgão ou entidade contratante deverá atestar sempre de forma escrita, a maior vantagem econômica vislumbrada em razão da contratação plurianual/prorrogação contratual.
Parágrafo Sétimo: A Administração deverá atestar, no início de cada exercício, a existência de créditos orçamentários vinculados à contratação e a vantagem em sua manutenção, caso a Contratante opte pela prorrogação do presente instrumento contratual.
Parágrafo Oitavo: A Administração terá a opção de extinguir o contrato, sem ônus, quando não dispuser de créditos orçamentários para sua continuidade ou quando entender que o contrato não mais lhe oferece vantagem, nos casos do art. 106, inciso III e seus parágrafos.
CLÁUSULA QUINTA – DO PREÇO
I – O valor anual do objeto do presente contrato é de R$ _____, de acordo com os valores constantes na Tabela do Chamamento XXX/202X.
II – No valor acima estão incluídas todas as despesas ordinárias diretas e indiretas decorrentes da execução do objeto, inclusive tributos e/ou impostos, encargos sociais, trabalhistas, previdenciários, fiscais e comerciais incidentes, taxa de administração, frete, seguro e outros necessários ao cumprimento integral do objeto da contratação;
III – O valor acima é meramente estimativo, de forma que os pagamentos devidos à Contratada dependerão dos quantitativos efetivamente fornecidos;
Parágrafo Primeiro: Dos valores que a se refere esta cláusula, será abatido o montante devido a título de ISSQN, nos termos da Legislação Municipal em vigor.
Parágrafo Segundo: Caso o objeto deste contrato se enquadre na Legislação em vigor, o Município fará a retenção de 11% (onze por cento) de INSS sobre a mão de obra utilizada, nos termos da IN-SRP 03/2005, devendo, para apuração da base de cálculo, deduzir os valores relativos à utilização de equipamentos e materiais previstos neste contrato.
Parágrafo Terceiro: O Município fará a retenção do Imposto de Renda (IR), nos termos da Instrução Normativa RFB nº 1.234, de 11 de janeiro de 2012 e da Instrução Normativa RFB nº 2.145, de 26 de junho de 2023, e alterações, mediante instruções da Secretaria Municipal de Fazenda.
CLÁUSULA SEXTA – DA FORMA DE PAGAMENTO: O pagamento será realizado por meio de ordem bancária para crédito em banco, agência e conta-corrente, a serem indicados pela Contratada.
CLÁUSULA SÉTIMA – DO PRAZO E DAS CONDIÇÕES DE PAGAMENTO
I – O pagamento será efetuado mensalmente, até o 20 (vinte) dias do mês subseqüente do mês subsequente ao da prestação dos serviços e após a emissão da competente Nota Fiscal, que obrigatoriamente deverá vir acompanhada dos relatórios de faturamento do Sistema Informatizado do CONTRATANTE contendo o nome do paciente, procedimento e data da realização dos serviços, sendo que a empresa CONTRATADA deverá autenticar o código de barras das requisições de autorização emitidas pela Secretaria Municipal de Saúde para comprovação dos pacientes atendidos.
II – Considera-se ocorrido o recebimento da nota fiscal/fatura, quando o órgão contratante atestar a execução do objeto do contrato, por meio de Termo de Recebimento ou Recibo;
III – No caso de atraso pelo Contratante, os valores devidos à contratada serão atualizados monetariamente entre o termo final do prazo de pagamento, até a data de sua efetiva realização, mediante aplicação do índice oficial INPC/IBGE para atualização monetária, nos termos do art. 92, inciso V, da Lei Federal nº 14.133/2021;
IV – Havendo erro na apresentação da nota fiscal/fatura, ou circunstância que impeça a liquidação da despesa, o pagamento ficará sobrestado até que a contratada providencie as medidas saneadoras. Nesta hipótese, o prazo para pagamento iniciar se á após a comprovação da regularização da situação, não acarretando qualquer ônus para o contratante.
Parágrafo Primeiro: A Contratada deverá manter, durante toda a execução do contrato, todas as condições de habilitação e qualificação exigidas na licitação/contratação, de acordo com o Artigo 92, inciso XVI da Lei Federal nº 14.133/2021.
Parágrafo Segundo: O pagamento a que se refere esta cláusula, fica condicionado à apresentação da nota fiscal/fatura, que deverá, obrigatoriamente, vir acompanhada da comprovação de regularidade fiscal da Contratada, verificada por meio dos documentos elencados no art. 68, da Lei Federal nº 14.133/2021.
Parágrafo Terceiro: Constatando-se quaisquer irregularidades por parte da contratada, será providenciada sua notificação, por escrito, para que, no prazo de 05 (cinco) dias úteis, regularize sua situação ou, no mesmo prazo, apresente sua defesa. O prazo poderá ser prorrogado uma vez, por igual período, a critério do contratante.
Parágrafo Quarto: Não havendo regularização ou sendo a defesa considerada improcedente, a contratante deverá comunicar aos órgãos responsáveis pela fiscalização da regularidade fiscal quanto à inadimplência da contratada, bem como quanto à existência de pagamento a ser efetuado, para que sejam acionados os meios pertinentes e necessários para garantir o recebimento de seus créditos.
Parágrafo Quinto: Persistindo a irregularidade, a contratante deverá adotar as medidas necessárias à rescisão contratual nos autos do processo administrativo correspondente, assegurada à contratada a ampla defesa.
Parágrafo Sexto: Havendo a efetiva execução do objeto, o pagamento será realizado normalmente, até que se decida pela rescisão do contrato, caso a contratada não regularize sua situação.
Parágrafo Sétimo: As notas fiscais deverão ser encaminhadas à Secretaria Municipal de Saúde.
CLÁUSULA OITAVA – DA EMISSÃO DE NOTA FISCAL/FATURA/RECIBO: A CONTRATADA, quando da emissão de notas fiscais/faturas/recibo, deverá fazer constar o Processo de Inexigibilidade nº _____ e o Contrato de Prestação de Serviços nº _____/202X.
Parágrafo Único: As notas fiscais/faturas ou os recibos deverão ser emitidos em nome da Prefeitura Municipal de Perobal, com as informações contidas na Nota de Empenho.
CLÁUSULA NONA – DO REAJUSTE I – Considerando que os valores tomam como base a tabela SUS mais a complementação com recurso próprio (baseada em tabelas específicas Ex: (CISA, SIGTAP), esta somente sofrerão alteração caso haja reajuste da especialidade/serviço na tabela citada. II – O reajuste será realizado por meio de termo aditivo.
CLÁUSULA DÉCIMA – DOS RECURSOS ORÇAMENTÁRIOS: Para cobertura das despesas do presente contrato, os recursos correrão por conta da seguinte dotação orçamentária: Dotação Orçamentária – Recurso Federal
CLÁUSULA DÉCIMA PRIMEIRA – DO MODELO DE GESTÃO CONTRATUAIS:
I – O contrato deverá ser executado fielmente pelas partes, de acordo com as cláusulas avençadas e as normas da Lei Federal nº 14.133/2021, e cada parte responderá pelas consequências de sua inexecução total ou parcial.
II – Em caso de impedimento, ordem de paralisação ou suspensão do contrato, o cronograma de execução será prorrogado automaticamente pelo tempo correspondente, anotadas tais circunstâncias.
III – As comunicações entre o órgão ou entidade e a Contratada devem ser realizadas por escrito sempre que o ato exigir tal formalidade, admitindo-se o uso de mensagem eletrônica para esse fim.
IV – O órgão ou entidade poderá convocar representante da empresa para adoção de providências que devam ser cumpridas de imediato
V – A execução do contrato deverá ser acompanhada e fiscalizada pelo fiscal do contrato.
VI – O fiscal acompanhará a execução do contrato, para que sejam cumpridas todas as condições estabelecidas, de modo a assegurar os melhores resultados para a Administração.
VII – O fiscal anotará no histórico de gerenciamento do contrato todas as ocorrências relacionadas à execução, com a descrição do que for necessário para a regularização das faltas ou dos defeitos observados.
IX – Identificada qualquer inexatidão ou irregularidade, o fiscal emitirá notificações para a correção da execução do contrato, determinando prazo para a correção.
X – O fiscal informará ao gestor do contato, em tempo hábil, a situação que demandar decisão ou adoção de medidas que ultrapassem sua competência, para que adote as medidas necessárias e saneadoras, se for o caso.
XI – No caso de ocorrências que possam inviabilizar a execução do contrato nas datas aprazadas, o fiscal comunicará o fato imediatamente ao gestor.
XII – O fiscal deverá comunicar ao gestor, em tempo hábil, o término do contrato sob sua responsabilidade, com vistas à renovação tempestiva ou à prorrogação contratual.
XIII – O fiscal verificará a manutenção das condições de habilitação da Contratada, acompanhará o empenho, o pagamento, as garantias, as glosas e a formalização de termos aditivos, solicitando quaisquer documentos comprobatórios pertinentes, caso necessário.
XIV – Caso ocorram descumprimento das obrigações contratuais, o fiscal atuará tempestivamente na solução do problema, reportando ao gestor do contrato para que tome as providências cabíveis, quando ultrapassar a sua competência.
XV – O gestor coordenará a atualização do processo de acompanhamento e fiscalização do contrato, contendo todos os registros formais da execução no histórico de gerenciamento, a exemplo da ordem de serviço, do registro de ocorrências, das alterações e das prorrogações contratuais, elaborando relatório com vistas à verificação da necessidade de adequações para o atendimento da finalidade da administração.
XVI – O gestor do contrato acompanhará a manutenção das condições de habilitação da Contratada, para fins de empenho de despesa e pagamento, e anotará os problemas que obstem o fluxo normal da liquidação e do pagamento da despesa no relatório de riscos eventuais.
XVII – O gestor do contrato acompanhará os registros realizados pelos fiscais, de todas as ocorrências relacionadas à execução e as medidas adotadas, informando à autoridade superior, se for o caso, aquelas que ultrapassarem a sua competência.
XVIII – O gestor do contrato emitirá documento comprobatório da avaliação realizada pelos fiscais, quanto ao cumprimento de obrigações assumidas pela Contratada, com menção ao seu desempenho na execução contratual, baseado nos indicadores objetivamente definidos e aferidos, e a eventuais penalidades aplicadas.
XIX – O gestor do contrato tomará providências para a formalização de processo administrativo de responsabilização para fins de aplicação de sanções, a ser conduzido pela comissão de que trata o art. 158 da Lei Federal n.º 14.133/2021, ou pelo agente ou pelo setor com competência para tal, conforme o caso.
XX – O gestor do contrato deverá elaborar relatório final com informações sobre a consecução dos objetivos que tenham justificado a contratação e eventuais condutas a serem adotadas para o aprimoramento das atividades da Administração.
CLÁUSULA DÉCIMA SEGUNDA – DA SUBCONTRATAÇÃO: Não será admitida a subcontratação do objeto contratual.
CLÁUSULA DÉCIMA TERCEIRA – DAS CONDIÇÕES ESPECIAIS DE EXECUÇÃO: Na execução do presente contrato, os partícipes deverão observar as seguintes condições:
I – O acesso aos serviços do SUS faz-se exclusivamente pela Secretaria Municipal de Saúde;
II – O objeto do presente contrato será realizado conforme encaminhamento a ser efetuado pela Secretaria Municipal de Saúde;
III – As ações e os serviços de saúde executados são dotados de gratuidade, não podendo haver cobrança aos usuários ou seus acompanhantes, de qualquer complementação aos valores pagos pelos serviços prestados nos termos deste contrato;
IV – Os serviços ora contratados serão prestados diretamente pela CONTRATADA ou por profissionais da CONTRATADA, ou seja, por membro do seu corpo técnico e de profissionais, por profissional que tenha vínculo empregatício com a CONTRATADA ou por profissional autônomo, empresa, grupo, sociedade ou conglomerado de profissionais que exerçam atividades na área de saúde e que prestem serviços à CONTRATADA.;
V – A execução do objeto dar-se-á segundo princípios e diretrizes do Sistema Único de Saúde – SUS, regulamentados pela Lei nº 8.080, de 19 de setembro de 1990, com observância integral dos protocolos técnicos de atendimento e regulamentos estabelecidos pelo Ministério da Saúde e respectivos gestores do SUS;
VI – A eventual prescrição de medicamentos deve observar a Política Nacional de Medicamentos, conformando-se às listagens Municipal, Estadual e Federal;
VII – A eventual prescrição de exames e procedimentos deve conformar-se àqueles preconizados na Tabela de Procedimentos, Medicamentos, Materiais Especiais do SUS;
VII – A CONTRATADA deverá prestar atendimento humanizado, de acordo com a Política Nacional de Humanização do SUS;
IX – É de responsabilidade exclusiva e integral da CONTRATADA o fornecimento de todos os insumos necessários à execução do objeto deste contrato, aí incluídos equipamentos, medicamentos, insumos, materiais comuns ou especiais, cujos ônus e obrigações em nenhuma hipótese poderão ser transferidos para o CONTRATANTE.
Parágrafo Primeiro: Sem prejuízo do acompanhamento, da regulação, da fiscalização e da normatividade suplementar, exercidos pelo CONTRATANTE sobre a execução do objeto deste contrato, fica desde já reconhecida à prerrogativa de controle e a autoridade normativa genérica da direção municipal da Secretaria Municipal de Saúde, decorrente da Lei Orgânica da Saúde.
Parágrafo Segundo: É de responsabilidade exclusiva e integral da CONTRATADA a utilização de pessoal para execução do objeto deste contrato, devendo a mesma também arcar com todos os encargos trabalhistas, previdenciários, sociais e fiscais resultantes de vínculo empregatício, cujo ônus e obrigações em nenhuma hipótese poderão ser transferidos para o CONTRATANTE. Parágrafo Terceiro: A CONTRATADA se eximirá da responsabilidade de prestar os serviços constantes no presente Contrato, na hipótese de ocorrer atraso superior a noventa (90) dias no pagamento devido pelo CONTRATANTE, ressalvadas às situações de calamidade pública ou grave ameaça da ordem interna ou as situações de urgência e/ou emergência.
CLÁUSULA DÉCIMA QUARTA – DO CONTROLE E DA FISCALIZAÇÃO DA EXECUÇÃO
I – O acompanhamento e a fiscalização da execução do contrato, consistem na verificação da conformidade das entregas realizadas, de forma a assegurar o perfeito cumprimento do ajuste, devendo ser exercidos por um ou mais representantes da Contratante, especialmente designados, na forma dos artigos 117 e incisos da Lei Federal nº 14.133/2021;
II – O fiscal do contrato anotará em registro próprio, todas as ocorrências relacionadas à execução do contrato, determinando o que for necessário para a regularização das faltas ou dos defeitos observados, conforme §1º, do artigo 117, da Lei Federal nº 14.133/2021;
III – A conformidade da prestação dos serviços deverá ser verificada junto ao documento da Contratada que contenha a relação detalhada destes, de acordo com o estabelecido no Termo de Referência e na proposta, informando as respectivas quantidades e especificações técnicas; IV – A Contratada deverá manter preposto, aceito pelo Contratante, com poderes para solucionar demandas oriundas da execução do contrato, nos termos do art. 118, da Lei Federal nº 14.133/2021;
V – O descumprimento total ou parcial das demais obrigações e responsabilidades assumidas pela Contratada, ensejará a aplicação de sanções administrativas previstas na legislação vigente, podendo culminar em rescisão contratual, conforme disposto nos artigos 155 e 156 da Lei Federal nº 14.133/2021;
VI – Ficam designados para as funções de gestor, fiscal, nos termos dos artigos 7º e 117, Lei Federal nº 14.133/2021, os servidores indicados na cláusula terceira do presente contrato;
VII – A fiscalização de que trata esta cláusula, não exclui, nem reduz a responsabilidade da Contratada, inclusive perante terceiros, por qualquer irregularidade, ainda que resultante de imperfeições técnicas, vícios redibitórios ou emprego de material inadequado ou de qualidade inferior e, na ocorrência desta, não implica em corresponsabilidade da Contratante ou de seus agentes e prepostos, conforme artigo 120 da Lei Federal nº 14.133/2021.
Parágrafo Primeiro: A fiscalização exercida pelo CONTRATANTE sobre os serviços contratados, não eximirá a CONTRATADA de suas responsabilidades perante o próprio CONTRATANTE, ou para com os pacientes ou terceiros, decorrentes de culpa ou dolo na execução do contrato.
Parágrafo segundo: A CONTRATADA facilitará ao CONTRATANTE o acompanhamento e a fiscalização permanente dos serviços, e prestará todos os esclarecimentos que lhes forem solicitados.
Parágrafo terceiro: Em qualquer hipótese estará assegurado à CONTRATADA o direito à ampla defesa e ao contraditório, nos moldes da legislação em vigor.
CLÁUSULA DÉCIMA QUINTA – DAS OBRIGAÇÕES DO CONTRATANTE: Além das obrigações exigidas em Lei, a CONTRATANTE deverá:
1. Fiscalizar, de forma permanente, a prestação dos serviços pelos credenciados, podendo proceder ao descredenciamento, em caso de má prestação e descumprimento das cláusulas contratuais, com garantia do contraditório;
2. A Secretaria Municipal de Saúde de Perobal realizará o acompanhamento da execução dos serviços credenciados por, sob responsabilidade de suas Gerências Administrativa, devendo as intercorrências ser registradas em relatórios anexados a documentação do credenciado;
3. Notificar a CONTRATADA de qualquer irregularidade encontrada na prestação dos serviços; 4. Efetuar o pagamento à CONTRATADA, através de crédito em conta corrente, cumprindo todos os requisitos legais;
CLÁUSULA DÉCIMA SEXTA – DAS OBRIGAÇÕES DA CONTRATADA:
1. Executar os serviços em conformidade com as especificações básicas constantes do Edital;
2. Ser responsável, por todas as despesas decorrentes da execução dos serviços, tais como: encargos sociais, taxa, impostos, seguros, seguro de acidente de trabalho, transporte, alimentação e outros que venham a incidir sobre o objeto decorrente do credenciamento;
3. Responder por quaisquer prejuízos que vierem a causar ao patrimônio da Prefeitura Municipal de Perobal ou a terceiros, decorrentes de ação ou omissão culposa ou dolosa, procedendo imediatamente aos reparos ou indenizações cabíveis e assumindo o ônus decorrente;
4. Manter, durante o período de vigência do credenciamento, todas as condições que ensejaram o credenciamento, informando a Prefeitura Municipal de Perobal toda e qualquer alteração na documentação, referente à sua habilitação, sob pena de descredenciamento;
5. Justificar ao gestor de sua área deste credenciamento, indicado pela Secretaria Municipal de Saúde, sobre eventuais motivos de força maior que impeçam a execução dos serviços;
6. Responsabilizar-se integralmente pela execução dos serviços, nos termos fixados neste Edital e na legislação vigente;
7. Observar o estrito atendimento dos valores estabelecidos no Edital e os compromissos morais que devem nortear as ações do credenciado e a conduta no exercício das atividades previstas do Contrato;
8. Fica assegurado aos usuários SUS, todas as normativas previstas na Política Nacional de Humanização. Qualquer tipo de discriminação ou cobrança pelos serviços diretamente ao usuário dará causa para instauração de processo administrativo para aplicação das sanções previstas na Lei nº 14.133/2021, garantida defesa na forma da lei; O atendimento quanto aos fluxos estabelecidos pela Secretaria Municipal de Saúde.
9. Os dados cadastrais do CREDENCIADO deverão constar, na data da celebração do contrato entre as partes, do Cadastro Nacional do Estabelecimento de Saúde (CNES) contratado, observadas as regras do Sistema desse Cadastro Nacional, no que diz respeito a profissionais vinculados, quanto à carga horária semanal, tipo de vínculo, especialidade e CBO no CNES e esses dados devem ser mantidos continuamente atualizados, principalmente no tocante à carga horária desses recursos humanos, observadas as diretrizes estabelecidas pelo Ministério da Saúde a esse respeito;
10. Observância integral às normas e aos protocolos técnicos e operacionais de atendimento e regulamentos estabelecidos pelos gestores do SUS, bem como protocolos, onde a prescrição de exames, materiais, próteses e procedimentos devem conformar-se àqueles preconizados na Tabela SIGTAP, na vigência deste instrumento, suas atualizações, e aos casos em que o Poder Público Municipal, Estadual ou Federal possua rotina de fornecimento;
11. Manter, durante a vigência deste termo, em compatibilidade com as obrigações por ele assumidas, todas as condições de habilitação e qualificação exigidas;
12. Atender os pacientes com dignidade e respeito de modo universal e igualitário, mantendo-se sempre a qualidade na prestação de serviços;
13. Justificar ao paciente ou a seu representante, por escrito, as razões técnicas alegadas quando da decisão da não realização de qualquer ato profissional, necessários à execução dos procedimentos previstos neste instrumento;
14. Comunicar ao Município imediatamente, qualquer alteração que possa comprometer a manutenção do presente termo;
CLÁUSULA DÉCIMA SÉTIMA – DAS INFRAÇÕES E SANÇÕES ADMINISTRATIVAS
I – Comete infração administrativa, nos termos da Lei Federal nº 14.133/2021, a CONTRATADA que:
a) der causa à inexecução parcial do contrato;
b) der causa à inexecução parcial do contrato, que cause grave dano à Administração ou ao funcionamento dos serviços públicos ou ao interesse coletivo;
c) der causa à inexecução total do contrato;
d) deixar de entregar a documentação exigida para o certame/execução do contrato;
e) não manter a proposta, salvo em decorrência de fato superveniente, devidamente justificado;
f) não celebrar o contrato ou não entregar a documentação exigida para a contratação, quando convocado dentro do prazo de validade de sua proposta;
g) ensejar o retardamento da execução ou da entrega do objeto da contratação sem motivo justificado;
h) apresentar declaração ou documentação falsa exigida para o certame ou prestar declaração falsa durante a dispensa eletrônica/processo de inexigibilidade ou execução do contrato;
i) fraudar a contratação ou praticar ato fraudulento na execução do contrato;
j) comportar-se de modo inidôneo ou cometer fraude de qualquer natureza;
k) praticar atos ilícitos com vistas a frustrar os objetivos da contratação;
l) praticar ato lesivo, previsto no artigo 5º, da Lei nº 12.846 de 1º de agosto de 2013;
II – Serão aplicadas ao responsável pelas infrações administrativas acima descritas, as seguintes sanções:
a) Advertência, quando a Contratada der causa à inexecução parcial do contrato, sempre que não se justificar a imposição de penalidade mais grave (artigo 156, §2º da Lei Federal nº 14.133/2021);
b) Impedimento de licitar e contratar, por prazo não superior a 03 (três) anos, quando praticadas as condutas descritas nas alíneas "b", "c", "d", "e", "f" e "g" do inciso acima descrito, sempre que não se justificar a imposição de penalidade mais grave (artigo 156, §4º da Lei Federal nº 14.133/2021);
c) Declaração de inidoneidade para licitar e contratar, pelo prazo mínimo de 03 (três) anos, e máximo de 06 (seis) anos, quando praticadas as condutas descritas nas alíneas "h", "i", "j", "k" e "l" do inciso acima descrito, bem como nas alíneas "b", "c", "d", "e", "f", e "g", que justifiquem a imposição de penalidade mais grave (artigo 156, §5º, da Lei Federal nº 14.133/2021);
d) Multa:
1. Moratória de 0,5% (zero vírgula cinco por cento) por dia de atraso injustificado, sobre o valor total do contrato;
2. Compensatória de 10% (dez por cento) sobre o valor total do contrato, no caso de inexecução total do objeto;
I – O atraso superior a 90 (noventa) dias úteis, autoriza a Administração promover a rescisão do contrato por descumprimento ou cumprimento irregular de suas cláusulas, conforme dispõe o artigo 137 da Lei Federal nº 14.133/2021);
II – A aplicação das sanções previstas neste contrato não exclui, em hipótese alguma, a obrigação de reparação integral do dano causado à Contratante (artigo 156, §9º, da Lei Federal nº 14.133/2021);
III – Antes da aplicação de multa será facultada a defesa do interessado, no prazo de 15 (quinze) dias úteis, contados da data de sua intimação (artigo 157, da Lei Federal nº 14.133/2021);
IV – Se a multa aplicada e as indenizações cabíveis forem superiores ao valor do pagamento eventualmente devido pela Contratante à Contratada, além da perda desse valor, a diferença será descontada da garantia prestada (quando houver) ou será cobrada judicialmente (artigo 156, §8º, da Lei Federal nº 14.133/2021);
V – Previamente ao encaminhamento à cobrança judicial, a multa poderá ser recolhida administrativamente no prazo máximo de 10 (dez) dias, a contar da data do recebimento da comunicação enviada pela autoridade competente;
VI – A aplicação das sanções realizar-se-á em processo administrativo que assegure o contraditório e a ampla defesa à Contratada, observando-se o procedimento previsto no caput e parágrafos do artigo 158, da Lei nº 14.133/2021, para as penalidades de impedimento de licitar e contratar e de declaração de inidoneidade para licitar ou contratar;
VII – Na aplicação das sanções serão considerados (art. 156, §1º):
a) A natureza e a gravidade da infração cometida;
b) As peculiaridades do caso concreto;
c) As circunstâncias agravantes ou atenuantes;
d) Os danos que dela provierem para a Contratante;
e) A implantação ou o aperfeiçoamento de programa de integridade, conforme normas e orientações dos órgãos de controle;
Parágrafo Primeiro: A aplicação de multa de mora não impedirá que a Administração, ora Contratante, a converta em compensatória e promova a extinção unilateral do contrato, com a aplicação cumulada de outras sanções previstas na Lei Federal nº 14.133/21.
Parágrafo Segundo: Os atos previstos como infrações administrativas na Lei Federal nº 14.133, de 2021, ou em outras leis de licitações e contratos da Administração Pública que também sejam tipificados como atos lesivos na Lei nº 12.846, de 2013, serão apurados e julgados conjuntamente, nos mesmos autos, observados o rito procedimental e autoridade competente definidos na referida Lei (art. 159).
Parágrafo Terce

Publicações legais

leis@ilustrado.com.br

PREFEITURA DE SÃO JORGE DO PATROCÍNIO
Cuidando e preservando para o futuro.

Av. Carlos Spanhol, 164 - Centro - CEP: 87555-000
Fone 44 3634.8000 - CNPJ: 77.870.475/0001-63
pmsjp@sjpatrocinio.pr.gov.br - www.sjpatrocinio.pr.gov.br

TERMO DE ERRATA

O Município de São Jorge do Patrocínio, Estado do Paraná, sito à Avenida Carlos Spanhol, 164, vem por intermédio deste RETIFICAR o contido no Termo aditivo nº 04 do Contrato Administrativo nº 157/2022, cujo objeto é a **CONTRATAÇÃO DE EMPRESA ESPECIALIZADA PARA EXECUTAR REVISÃO DE PLANO DIRETOR MUNICIPAL (PDM) QUE VISA DEFINIR OBJETOS, DIRETRIZES E PROPOSTAS DE INTERVENÇÃO PARA O DESENVOLVIMENTO MUNICIPAL, DO MUNICÍPIO DE SÃO JORGE DO PATROCÍNIO, ESTADO DO PARANÁ.**

1 – Onde lê-se:

Clausula Segunda – do Prazo, Vigência, Execução e Equilíbrio.

Considerando ter havido interesse recíproco, entre os contratantes, e em conformidade com § 1º do Art. 57 da lei 8666/1993, prorroga-se o prazo de vigência e execução por 06 (seis) meses do Contrato Administrativo nº. 157/2022. Fica estabelecido o equilíbrio econômico-financeiro do Contrato n° 157/2022, conforme prevê a Lei 8.666/93 da alteração de contratos, Artigo 37, inciso 21 e o Artigo 65, inciso 2, Alínea d da Constituição Federal. O valor do presente termo aditivo, constitui na importância global de R$- 998, 64 - (novecentos e noventa e oito reais e sessenta e quatro centavos), referente ao índice INPC de 4,76% sob o valor remanescente do contrato conforme tabela e clausulas abaixo.

Lote	Item	Qtde Inicial	Descrição	Vl do contrato	Vl/ Remanescente	Vl/Reajuste 4,76%
1	1	1,00	REVISÃO DE PLANO DIRETOR MUNICIPAL (PDM) QUE VISA DEFINIR OBJETIVOS, DIRETRIZEZ E PROPOSTAS DE INTERVENÇÃO PARA O DESENVOLVIMENTO MUNICIPAL.	104.900,00	21.978,64	998,64

VALOR DO CONTRATO	VALOR DO TERMO ADITIVO	VALOR ATUAL DO CONTRATO
R$ 104.900,00	R$ 998,64	R$ 105.898,64

Lê-se, o correto:

Clausula Segunda – do Prazo, Vigência, Execução e Equilíbrio.

Considerando ter havido interesse recíproco, entre os contratantes, e em conformidade com § 1º do Art. 57 da lei 8666/1993, prorroga-se o prazo de vigência e execução por 05 (cinco) meses do Contrato Administrativo nº. 157/2022. Fica estabelecido o equilíbrio econômico-financeiro do Contrato n° 157/2022, conforme prevê a Lei 8.666/93 da alteração de contratos, Artigo 37, inciso 21 e o Artigo 65, inciso 2, Alínea d da Constituição Federal. O valor do presente termo aditivo, constitui na importância global de R$ 5.097,21 (cinco mil, noventa e sete reais e vinte e um centavos); O valor de R$ 5.097,21 (cinco mil, noventa e sete reais e vinte e um centavos), calculado com base no índice IPCA/IBGE, sob o valor remanescente do contrato conforme tabela e clausulas abaixo.

Lote	Item	Qtde Inicial	Descrição	Vl do contrato	Vl/ Do Aditivo
1	1	1,00	REVISÃO DE PLANO DIRETOR MUNICIPAL (PDM) QUE VISA DEFINIR OBJETIVOS, DIRETRIZEZ E PROPOSTAS DE INTERVENÇÃO PARA O DESENVOLVIMENTO MUNICIPAL.	104.900,00	R$ 5.097,21

VALOR DO CONTRATO	VALOR DO TERMO ADITIVO	VALOR ATUAL DO CONTRATO
R$ 104.900,00	R$ 5.097,21	R$ 109.997,21

Permanecem ratificadas as demais condições da publicação principal, não abrangidas neste Termo.

EDIFÍCIO DA PREFEITURA MUNICIPAL DE SÃO JORGE DO PATROCÍNIO, ESTADO DO PARANÁ, aos 10 dias do mês março de 2025.

Jéssica Cordeiro Soler
Agente de Contratação

PREFEITURA MUNICIPAL DE SÃO JORGE DO PATROCÍNIO

ESTADO DO PARANÁ
DECRETO Nº 17/2025
Abre Crédito Adicional Suplementar por Anulação de Dotação, no Orçamento Geral do Município no exercício de 2025.
O PREFEITO DO MUNICÍPIO DE SÃO JORGE DO PATROCÍNIO – ESTADO DO PARANÁ, no uso das suas atribuições legais conferidas pelos artigos 65, VI e 94, I, "d" da Lei Orgânica do Município de São Jorge do Patrocínio;
CONSIDERANDO, a Lei Municipal nº 2.697 de 29 de novembro de 2024.
D E C R E T A:
Art. 1º Fica o Executivo Municipal, autorizado a abrir no Orçamento Geral do Município de São Jorge do Patrocínio, para o exercício de 2025, Crédito Adicional Suplementar por anulação de dotação no valor de R$ 540.000,00 (Quinhentos e quarenta mil reais), na dotação abaixo relacionada, para fins de cumprimento das despesas decorrentes do exercício financeiro.
FONTE 000 – RECURSOS ORDINÁRIOS (LIVRES)
ÓRGÃO03 - SECRETARIA ADMINISTRATIVA DESENVOLVIMENTO INDÚSTRIA E COMÉRCIO
UN. ORÇ.03.05 – DEPARTAMENTO DE INDUSTRIA E COMERCIO
Atividade226610035.2.023000 - Manutenção de imóveis p/ Industrias.
El. Despesa (104)33.90.30 – MATERIAL DE CONSUMO.....R$ 50.000,00
UN. ORÇ. 03.07 – DEPARTAMENTO DE SERVICOS URBANOS
Atividade154520011.2.030000 - Manutenção e Atividades do Serviço de Limpeza Pública.
El. despesa (144)3.1.90.13 - CONTRIBUIÇÕES PATRONAIS.....R$ 8.000,00
El. despesa (145)3.1.90.16 - OUTRAS DESPESAS VARIAVEIS - Pessoal civil...R$ 30.000,00
UN. ORÇ.03.08 – DEPARTAMENTO DE TRANSPORTE
Atividade267820020.2.038000 - Manutenção e Encargos do Pátio Rodoviário
El. despesa (196) 31.90.11 - VENCIMENTOS E VANTAGENS FIXAS - Pessoal civil R$ 50.000,00
ÓRGÃO04 – SECRETARIA DA FAZENDA
UN. ORÇ.04.04 – DEPARTAMENTO DE TESOURARIA
Atividade041230005.2.054000 - Manutenção e Atividades do Departamento de Tesouraria.
El. despesa (255)31.90.16 - OUTRAS DESPESAS VARIAVEIS - Pessoal civil.....R$ 1.000,00
PORGÃO05 – SECRETARIA DA EDUCAÇÃO, CULTURA E ESPORTE.
UN. ORÇ.05.04 – DEPARTAMENTO DE CULTURA
Atividade 133920033.2.080000 - Manutenção de Unidades da Difusão Cultura Artística.
El. despesa (384)31.90.11 - VENCIMENTOS E VANTAGENS FIXAS – Pessoal civil R$ 60.000,00
El. despesa (386)3.1.91.13 - CONTRIBUIÇÕES PATRONAIS.....R$ 8.000,00
ÓRGÃO06 - SECRETARIA DE ASSISTENCIA SOCIAL
UN. ORÇ.06.04 - FUNDO DA INFÂNCIA E ADOLESCÊNCIA
Atividade082430040.2.088000 - Manutenção e Encargos do Conselho da Criança e do Adolescente - Conselho Tutelar.
El. despesa (457) 31.90.11 - VENCIMENTOS E VANTAGENS FIXAS – Pessoal civil R$ 18.000,00
ÓRGÃO08 SECRETARIA DE AGRICULTURA
UN. ORÇ. 08.01 GABINETE DO SECRETARIO
Atividade201220063.2.146000 - Manutenção das Atividades da Secretaria de Agricultura.
El. despesa (610)3.1.90.13 – CONTRIBUIÇÕES PATRONAIS.....R$ 7.000,00
Total da Fonte .....R$ 232.000,00
FONTE 303 - SAÚDE - RECEITAS VINCULADAS (EC 29/00 - 15%)
ÓRGÃO07 - SECRETARIA DE SAÚDE
UN. ORÇ.07.03 FUNDO MUNICIPAL DE SAÚDE
Atividade103010089.2.130000 - Manutenção do Programa Saúde da Família – PSF.
El. despesa (521)31.90.11 - VENCIMENTOS E VANTAGENS FIXAS – Pessoal civil.....R$ 150.000,00
El. despesa (554)3.1.90.16 - OUTRAS DESPESAS VARIAVEIS - Pessoal civil...R$ 100.000,00
Atividade103030091.2.128000 - Manutenção e Encargos da Assistência Farmacêutica.
El. despesa (581)31.90.11 – VENCIMENTOS E VANTAGENS FIXAS – Pessoal....R$ 50.000,00
El. Despesa (583)31.91.13 – CONTRIBUIÇÕES PATRONAIS.....R$ 8.000,00
Total da fonte.....R$ 308.000,00
Total Geral.....R$ 540.000,00
Art. 2º Como fonte de recursos, para cobertura do Crédito Adicional Suplementar por anulação de dotação, constante do art. 1º desta Lei, fica utilizada parte das dotações orçamentárias discriminadas abaixo no valor de R$ 540.000,00 (Quinhentos e quarenta mil reais), conforme seguem:
FONTE 000 – RECURSOS ORDINÁRIOS (LIVRES)
ÓRGÃO02 – PODER EXECUTIVO
UN. ORÇ.02.06 – PLANEJAMENTO E ORÇAMENTO
Atividade041210103.2.182000 - Manutenção das Atividades do Setor de Planejamento
El. despesa (40)31.90.11 - VENCIMENTOS E VANTAGENS FIXAS – Pessoal...R$ 15.000,00
ÓRGÃO03 – SECRETARIA ADMINISTRATIVA DESENVOLVIMENTO INDÚSTRIA E COMÉRCIO.
UN. ORÇ.03.03 - DEPARTAMENTO DE RECURSOS HUMANOS
Atividade041280054.2.020000 - Manutenção e Encargos do departamento de Recursos Humanos
El. despesa (79)31.90.01 - APOSENTADORIAS RPPS, RESERVA REM. E REFO.....R$ 20.000,00
UN. ORÇ.03.04 – DEPARTAMENTO COMPRAS, PATRIMÔNIO E LICITAÇÕES
Atividade041220055.2.022000 – Manutenção das Atividades do Departamento de Compras, Patrimonio e Licitação.
El. despesa (93)31.90.11 - VENCIMENTOS E VANTAGENS FIXAS – Pessoal....R$ 50.000,00
UN. ORÇ. 03.05 – DEPARTAMENTO DE INDÚSTRIA E COMÉRCIO
Atividade226610035.1.001000 - Construção, Ampliação, Reforma, Aquisição de Equipamentos e Imóveis para a Indústria.
El. despesa (99)44.90.51 - OBRAS E INSTALAÇÕES.....R$ 95.000,00
Atividade226610035.2.024000 - Manutenção e Encargos do Departamento de Industria e Comercio.
El. despesa (106)31.90.11 - VENCIMENTOS E VANTAGENS FIXAS – Pessoal....R$ 40.000,00
Atividade154520060.2.028000 - Manutenção e Atividades do Departamento de Serviços Urbanos.
El. despesa (177)31.90.11 - VENCIMENTOS E VANTAGENS FIXAS – Pessoal....R$ 30.000,00
UN. ORÇ. 03.08 - DEPARTAMENTO DE TRANSPORTE
Atividade267820020.2.040000 - Manutenção e Encargos do Terminal Rodoviário
El. despesa (213)31.90.11 - VENCIMENTOS E VANTAGENS FIXAS – Pessoal....R$ 15.000,00
ÓRGÃO04 - SECRETARIA DA FAZENDA
UN. ORÇ.04.02 - DEPARTAMENTO DE RECEITA E CADASTRO
Atividade041290067.2.050000 - Manutenção do Departamento de Receita e Cadastro
El. despesa (241)31.90.11 - VENCIMENTOS E VANTAGENS FIXAS – Pessoal....R$ 50.000,00
ÓRGÃO05 - SECRETARIA DA EDUCAÇÃO, CULTURA E ESPORTE.
UN. ORÇ.05.05 - DEPARTAMENTO DE ESPORTE.
Atividade278120036.2.082000 - Manutenção e Encargos do Departamento de Esportes.
El. despesa (396)31.90.11 - VENCIMENTOS E VANTAGENS FIXAS – Pessoal....R$ 15.000,00
ÓRGÃO06 - SECRETARIA DE ASSISTENCIA SOCIAL
UN. ORÇ. 06.01 - GABINETE DO SECRETARIO
Atividade 082440041.2.090000 - Manutenção e Encargos da Assistência Social
El. despesa (423) 31.90.11 - VENCIMENTOS E VANTAGENS FIXAS – Pessoal....R$ 40.000,00
Total da fonte .....R$ 370.000,00
FONTE 303 - SAÚDE - RECEITAS VINCULADAS (EC 29/00 - 15%)
ÓRGÃO 07 - SECRETARIA DE SAÚDE
UN. ORÇ. 07.03 FUNDO MUNICIPAL DE SAÚDE
Atividade 103010089.2.126000 - Manutenção das Atividades da Atenção Primaria em Saúde.
El. despesa (500) 31.90.13 - CONTRIBUIÇÕES PATRONAIS.....R$ 70.000,00
Atividade 103010089.2.132000 - Manutenção e Encargos do Programa Agente Comunitária de Saúde.
El. despesa (528) 31.90.11 - VENCIMENTOS E VANTAGENS FIXAS – Pessoal..R$ 100.000,00
Total da fonte .....R$ 170.000,00
Total geral .....R$ 540.000,00
Art. 3º Este Decreto entrará em vigor na data de sua publicação, revogadas as disposições em contrário.
EDIFÍCIO DA PREFEITURA MUNICIPAL DE SÃO JORGE DO PATROCÍNIO, ESTADO DO PARANÁ, aos 12 dias do mês de março de 2025.
RONALDO TINTI
Prefeito Municipal

PREFEITURA MUNICIPAL DE TAPEJARA

ESTADO DO PARANÁ
EXTRATO DO 1º TERMO ADITIVO DE ATA DE REGISTRO DE PREÇOS
ATA DE REGISTRO DE PREÇOS N° 058/2024
CONTRATANTE: Município de Tapejara, Estado do Paraná, inscrita no CNPJ/MF Nº 76.247.345/0001-06.
CONTRATADA: SS DISTRIBUIDOR DE PRODUTOS HOSPITALARES LTDA.
MODALIDADE: Pregão Eletrônico n° 033/2024.
OBJETO: As partes ajustam nesta oportunidade, a celebração de aditivo de prorrogação de prazo de 05(cinco) meses de vigência de contrato, a partir de 03/02/2025 até 03/08/2025, referente à AQUISIÇÃO DE FRALDAS GERIATRICAS E INFANTIL, no Município de Tapejara, conforme Lei nº 14.133/21.
§1°. Os quantitativos da Ata de Registro de Preços serão renovados a partir de 13 de março de 2025, totalizando um montante de R$-1.000,00 (hum reais).
PRAZO: 05 (cinco) meses, de 13/03/2025 até 05/08/2025.
DA FUNDAMENTAÇÃO LEGAL
A alteração contratual de que trata este instrumento é baseada nos Artigos 88° e 299º, do Decreto Estadual do Paraná n° 10086 de 17 de janeiro de 2022 combinado com o Art. 88 do Decreto Municipal n° 29/2023 e enunciado 18 do Instituto Nacional de Contratações Públicas (INCP).
FORO: COMARCA DE CRUZEIRO DO OESTE/PR.
Tapejara/Pr, 12 de março de 2025.
RONALDO ADRIANO VILAS BOAS
Prefeito Municipal

PREFEITURA MUNICIPAL DE XAMBRÊ

ESTADO DO PARANÁ
Republicado por erro de digitação
DECRETO Nº 17/2025
Homologo o julgamento proferido pela pregoeira e Equipe de Apoio sobre propostas apresentadas a Pregão eletrônico nº 04/2025
O PREFEITO MUNICIPAL DE XAMBRÊ, Estado do Paraná, no uso de suas atribuições legais.
Art. 1º. Fica homologado o julgamento proferido pelo pregoeiro e Equipe de Apoio sobre propostas apresentadas no pregão eletrônico nº 04/2025, conforme "Ata de Sessão pública", objetivando a contratação de empresa especializada no fornecimento de epi´s, ferramentas e utensílios a serem utilizados pelos trabalhadores das secretarias de obras e viação e serviços públicos do município de Xambrê- PR, as seguintes empresas:
Razão social CNPJ Valor homologado
MARCELO SOUSA GONÇALVES 44.883.034/0001-47 R$ 11.065,67 (onze mil, sessenta e cinco reais e sessenta e sete centavos)
PARANASEG EQUIPAMENTOS E SUPRIMENTOS INDUSTRIAIS LTDA 43.058.709/0001-50 R$ 5.141,80 (cinco mil cento e quarenta e um e oitenta)
PABLO LUIS MARTINS – ME 09.138.326/0001-54 R$ 3.795,00 (três mil, setecentos e noventa e cinco reais.)
FERRAMENTAS E PNEUMATICOS 1001 LTDA 54.152.070/0001-94 R$ 1.190,00 (um mil e cento e noventa reais.)
J S A CLINICA E VETERINARIA LTDA – ME 25.157.309/0001-10 R$ 49.797,60 (quarenta e nove mil, setecentos e noventa e sete reais e sessenta centavos)
MAX-FER TOOLS COMERCIAL LTDA54.793.517/0001-04 R$ 5.942,97 (cinco mil, novecentos e quarenta e dois reais e noventa e sete centavos)
SENTINELA DO VALE COMERCIAL EIRELI 29.843.035/0001-74 R$ 164,95 (cento e sessenta e quatro reais e noventa e cinco centavos
NEW PLASTIC LTDA 20.983.355/0001-55 R$ 900,00 (novecentos reais)
J.K COMERCIO E SERVIÇOS LTDA 46.148.186/0001-21 R$ 4.451,93 (quatro mil, quatrocentos e cinquenta e um reais e noventa e três centavos)
MCA ASSESSORIA IMPORTAÇÃO E COMERCIO LTDA 42.519.684/0001-82 R $ 1.232,00 (um mil, duzentos e trinta e dois reais)
57.235.166 GEOVANA ARCANJO SANTOS 57.235.166/0001-04 R$ 11.574,81 (onze mil, quinhentos e setenta e quatro reais e oitenta e um centavos)
J.J VITALLI 08.658.622/0001-13 R$ 15.232,31 (quinze mil, duzentos e trinta e dois reais e trinta e um centavos)
GRACIANO & MORAES LTDA 34.131.264/0001-04 R$ 1.814,93 (um mil, oitocentos e quatorze reais e três centavos)
57.358.556 FELIPE ALVARES 84.358.556/0001-71 R$ 7.499,00 (quatro mil, quatrocentos e noventa e nove reais)
AUTO HOME CASA DO CHAPEADOR LTDA 54.921.847/0001-38 R$ 680,00 (seiscentos e oitenta reais)
PIZANI EQUIPAMENTOS DE SEGURANÇA LTDA 19.611.064/0001-57 R$ 5.095,73 (cinco mil, noventa e cinco reais e setenta e três centavos)
NOROESTE LICITAÇÕES LTDA 38.852.363/0001-28 R$ 14.790,40 (quatorze mil, setecentos e noventa reais e quarenta centavos.)
VALOR TOTAL: R$ 140.850,55 (cento e quarenta mil, oitocentos e cinquenta e cinquenta e cinco reais.)
Art. 2º. Fica o setor competente autorizado a elaborar o contrato/ata de registro de preços, conforme edital, depois de cumpridas todas as formalidades legais.
Xambrê/PR, 27 (vinte e sete) de fevereiro 2025.
DECIO JARDIM
Prefeito do Município de Xambrê

MUNICÍPIO DE TUNEIRAS DO OESTE
ESTADO DO PARANÁ

2º TERMO ADITIVO DO CONTRATO Nº 115/2024

Pelo presente instrumento, de um lado o **MUNICÍPIO DE TUNEIRAS DO OESTE**, pessoa jurídica de direito público interno, com sede à Rua Santa Catarina, 409, Centro, Paço Municipal, nesta cidade, inscrito no CNPJ/MF sob o nº 76.247.329/0001-13, neste ato representado pelo Prefeito Municipal, Guerino Mendonça dos Santos, brasileiro, solteiro, portador da CI/RG nº 6.058.981-0 SSP/PR, inscrito no CPF/MF nº 883.782.099-20, doravante denominado simplesmente de **CONTRATANTE**, e por outro lado à empresa **COMÉRCIO DE ALIMENTOS FRANCILIANA LTDA – EPP**, inscrita no CNPJ/MF sob o nº 00.074.295/0001-40, com estabelecimento à Avenida União, n° 396, centro, na cidade de Tuneiras do Oeste, Estado do Paraná, com telefone de contato (44)99972-2506, representada neste ato por Sylvio Piccinin Neto, brasileiro, casado, empresário, portador(a) da CI/RG nº 6.326.100-9 SESP/PR e inscrito no CPF/MF nº 015.307.949-51, doravante denominada **CONTRATADA**, tem entre si justo e acertado o presente **TERMO ADITIVO DO CONTRATO ADMINISTRATIVO Nº 115/2024**, oriundo do **PREGÃO ELETRÔNICO N° 033/2024 (PROCESSO ADMINISTRATIVO Nº 059/2024)**, com as seguintes condições:

1.0 CLÁUSULA PRIMEIRA – DO OBJETO:
1.1 O presente Termo Aditivo tem por objeto o reajuste do valor contratado referente ao **Item 49 (Ovo de galinha)**, considerando a necessidade de realinhamento dos preços praticados considerando a alteração dos valores inicialmente contratados, anexos a este Processo Administrativo.

2.0 CLÁUSULA SEGUNDA – DA ALTERAÇÃO DOS VALORES:
2.1 Com a alteração do valor inicialmente contratado, o preço reajustado que passará a vigorar será conforme a tabela abaixo:

Item	Produto	Marca	Unidade	Preço Unitário Anterior (R$)	Preço Unitário Atual (R$)	Aumento (%)
49	OVOS DE GALINHA TIPO 1, IN NATURA, EMBALAGEM C/ 12 UNIDADES, CONTENDO DATA DE ENVASAMENTO E DATA DE VALIDADE.	TOMINAGA	DZ	9,70	12,70	31%

3.0 – CLÁUSULA TERCEIRA – DA FUNDAMENTAÇÃO LEGAL:
3.1 A alteração contratual a qual se refere o presente Termo Aditivo, se faz com base no permissivo da Cláusula Quarta, §2º do **CONTRATO ADMINISTRATIVO Nº 115/2024**, na Lei nº 14.133/2021 e no Requerimento de Reajuste de Preço pela contratada datado de 24/02/2025.

4.0 – CLÁUSULA QUINTA – DA RATIFICAÇÃO:
4.1 Ficam ratificadas as demais Cláusulas e condições avençadas anteriormente no **CONTRATO ADMINISTRATIVO Nº 115/2024**.

Tuneiras do Oeste, 11 de março de 2025.

MUNICÍPIO DE TUNEIRAS DO OESTE
Guerino Mendonça dos Santos
Prefeito Municipal
Contratante

COMÉRCIO DE ALIMENTOS FRANCILIANA LTDA – EPP
Sylvio Piccinin Neto
Representante Legal
Contratada

Testemunhas:

1 . _____
Nome: Patrícia Barbato
R.G. : 7.370.550-9 SSP/PR

2. _____
Nome: Diego Silva dos Santos
R.G. : 13.326.406-0 SSP/PR

PREFEITURA MUNICIPAL DE XAMBRÊ

ESTADO DO PARANÁ

DECRETO Nº25/2025

Homologo o julgamento proferido pela pregoeira e Equipe de Apoio sobre propostas apresentadas a **Pregão eletrônico nº 03/2025**

O PREFEITO MUNICIPAL DE XAMBRÊ, Estado do Paraná, no uso de suas atribuições legais.

Art. 1º. Fica homologado o julgamento proferido pelo pregoeiro e Equipe de Apoio sobre propostas apresentadas no pregão eletrônico nº 03/2025, conforme "Ata de Sessão pública", objetivando registro de preços para aquisição de material e produtos odontológicos para a secretaria de saúde, as seguintes empresas:

Razão social	CNPJ	Valor homologado
DENTAL BH BRASIL COM DE PROD ODONTO MED HOSP LTDA	31.401.798/0001-07	R$ 628,65 (seiscentos e vinte e oito reais e sessenta e cinco centavos)
ELISVANDIA MATOS DONINI EIRELI EPP	13.547.970/0001-53	R$ 7.485,00 (sete mil, quatrocentos e oitenta e cinco reais)
D-X INDUSTRIA, COMERCIO, IMPORTAÇÃO E EXPORTAÇÃO LTDA	02.228.938/0001-99	R$ 3.949,40 (três mil, novecentos e quarenta e nove reais e quarenta centavos)
A2XR COMERCIAL LTDA	50.591.089/0001-86	R$ 5.228,88 (cinco mil e duzentos e vinte e oito reais e oitenta e oito centavos)
ÁGUIA DISTRIBUIDORA DE MEDICAMENTOS E SUPRIMENTOS EIRELLI	27.789.446/0001-01	R$ 479,70 (quatrocentos e noventa e sete reais e setenta centavos)
VITORIA TEIXEIRA DE OLIVEIRA - ME (MV REPRESENTAÇÕES)	33.992.679/0001-00	R$ 498,57 (quatrocentos e noventa e oito reais e cinquenta e sete centavos)
VERDE DISTRIBUIDORA DE MEDICAMENTOS LTDA	37.882.886/0001-54	R$ 1.874,37 (um mil e oitocentos e setenta e quatro reais e trinta e sete centavos)
JOSÉ DANTAS DINIZ FILHO EPP	22.077.847/0001-07	R$ 289,90 (duzentos e oitenta e nove reais e noventa centavos)
PREMISSE HOSPITALAR LTDA	37.165.425/0001-60	R$ 243,50 (duzentos e quarenta e três reais e cinquenta centavos)
DENTARIA E DISTRIBUIDORA HOSPITALAR PORTO ALEGRENSE LTDA	91.083.212/0001-35	R$ 3.663,75 (três mil seiscentos e sessenta e três reais e setenta e cinco centavos)
ODONTOMED CANAA LTDA	07.947.536/0001-68	R$ 663,25 (seiscentos e sessenta e três reais e vinte e cinco centavos)
ODONTOSHOW PRODUTOS ODONTOLOGICOS LTDA	36.519.741/0001-20	R$ 3.394,00(três mil trezentos e noventa e quatro reais)
TOTAL GERAL		R$ 28.398,97 (vinte e oito mil, trezentos e noventa e oito reais e noventa e sete centavos.)

Art. 2º. Fica o setor competente autorizado a elaborar o contrato/ata de registro de preços, conforme edital, depois de cumpridas todas as formalidades legais.

Xambrê/PR, 12 (doze) de março 2025.

DECIO JARDIM
Prefeito do Município de Xambrê

BALANÇO PATRIMONIAL — Página 1 de 6

Município: São Jorge do Patrocinio
Estado do Paraná
Período: 01/01/2024 Até 31/12/2024
Unidade Gestora: 9000 - CONSOLIDADO PREFEITURA E CAMARA — R$ 1,00

QUADRO DO ATIVO, PASSIVO E PATRIMÔNIO LÍQUIDO — Exercício: 2024

	Nota	Exercício Atual	Exercício Anterior
ATIVO			
Ativo Circulante			
Caixa e Equivalentes de Caixa		7.754.027,04	3.993.431,69
Créditos a Curto Prazo		2.082.177,66	1.291.106,19
Investimentos e Aplicações Temporárias a Curto Prazo		0,00	0,00
Estoques		0,00	0,00
Ativo Não Circulante Mantido para Venda		0,00	0,00
Ativo Biológico		0,00	0,00
Variações Patrimoniais Diminutivas Pagás Antecipadamente		0,00	3.902,83
Total Ativo Circulante		*9.836.204,70*	*5.288.440,71*
Ativo Não Circulante			
Ativo Realizável a Longo Prazo		1.771.035,24	1.969.164,45
Investimentos		26.225,00	26.225,00
Imobilizado		155.366.659,45	143.388.945,45
Intangível		0,00	0,00
Diferido		0,00	0,00
Total do Ativo Não Circulante		*157.163.919,69*	*145.384.334,90*
TOTAL DO ATIVO		**167.000.124,39**	**150.672.775,61**
PASSIVO E PATRIMÔNIO LÍQUIDO			
Passivo Circulante			
Obrigações Trabalhistas, Previdenciárias e Assistenciais a Pagar a Curto Prazo		0,00	0,00
Empréstimos e Financiamentos a Curto Prazo		0,00	0,00
Fornecedores e Contas a Pagar a Curto Prazo		0,00	31.505,04
Obrigações Fiscais a Curto Prazo		0,00	0,00
Transferências Fiscais a Curto Prazo		0,00	0,00
Provisões a Curto Prazo		0,00	0,00
Adiantamento de Clientes e Demais Obrigações a Curto Prazo		0,00	0,00
Total do Passivo Circulante		*0,00*	*31.505,04*
Passivo Não Circulante			
Obrigações Trabalhistas, Previdenciárias e Assistenciais a Pagar a Longo Prazo		0,00	0,00
Empréstimos e Financiamentos a Longo Prazo		1.161.746,19	0,00
Fornecedores e Contas a Pagar a Longo Prazo		0,00	0,00
Obrigações Fiscais a Longo Prazo		193.951,65	225.309,98
Transferências Fiscais a Longo Prazo		0,00	0,00
Provisões a Longo Prazo		0,00	0,00
Demais Obrigações a Longo Prazo		0,00	0,00
Resultado Diferido		74.545,43	61.467,86
Total do Passivo Não Circulante		*1.430.243,27*	*286.777,84*
Patrimonio Líquido			
Patrimônio Social e Capital Social		0,00	0,00
Adiantamento para Futuro Aumento de Capital		0,00	0,00
Reservas de Capital		0,00	0,00
Ajustes de Avaliação Patrimonial		0,00	0,00
Reservas de Lucros		0,00	0,00
Demais Reservas		0,00	0,00
Resultados Acumulados		165.569.881,12	150.354.492,73
Apuração do Resultado do Exercício		0,00	0,00
(-) Ações / Cotas Em Tesouraria		0,00	0,00
Total do Patrimonio Líquido		*165.569.881,12*	*150.354.492,73*
TOTAL DO PASSIVO E DO PATRIMÔNIO LÍQUIDO		**167.000.124,39**	**150.672.775,61**

São Jorge do Patrocinio - Estado do Paraná
QUADRO DOS ATIVOS E PASSIVOS FINANCEIROS E PERMANENTES (LEI Nº 4.320/64) — Exercício: 2024

	Nota	Exercício Atual	Exercício Anterior
ATIVO (I)			
Ativo Financeiro		7.754.027,04	3.993.431,69
Ativo Permanente		159.246.097,35	146.679.343,92
Total do Ativo		***167.000.124,39***	***150.672.775,61***
PASSIVO (II)			
Passivo Financeiro		2.027.748,86	4.684.033,26
Passivo Permanente		1.430.243,27	286.777,84
Total do Passivo		***3.457.992,13***	***4.970.811,10***
Saldo Patrimonial (I - II)		**163.542.132,26**	**145.701.964,51**

São Jorge do Patrocinio - Estado do Paraná
QUADRO DAS CONTAS DE COMPENSAÇÃO (LEI Nº 4.320/64) — Exercício: 2024

	Nota	Exercício Atual	Exercício Anterior
ATOS POTENCIAIS ATIVOS			
Garantias e Contrapartidas recebidas		0,00	0,00
Direitos Conveniados e outros instrumentos congêneres		8.970.971,27	0,00
Direitos Contratuais		0,00	0,00
Demandas Judiciais		0,00	0,00
Outros atos potenciais ativos		0,00	0,00
Total dos Atos Potenciais Ativos		***8.970.971,27***	***0,00***
ATOS POTENCIAIS PASSIVOS			
Garantias e Contragarantias concedidas		0,00	0,00
Obrigações conveniadas e outros instrumentos congêneres		0,00	0,00
Obrigações contratuais		26.592.984,91	21.105.698,47
Demandas Judiciais		0,00	0,00
Outros atos potenciais passivos		0,00	0,00
Total dos Atos Potenciais Passivos		***26.592.984,91***	***21.105.698,47***

São Jorge do Patrocinio - Estado do Paraná
QUADRO DO SUPERÁVIT / DÉFICIT FINANCEIRO (LEI Nº 4.320/1964) — Exercício: 2024

FONTE DE RECURSOS	Nota	Exercício Atual	Exercício Anterior
0 Recursos Ordinários (Livres)		1.361.759,79	637.576,69
100 Reservas de Sobras da Taxa de Administração Do Rpps		0,00	0,00
101 Fundeb 70%		341.192,02	141.577,02
102 Fundeb 30%		0,00	0,00
103 5% Sobre Transferências Constitucionais		498,33	2.160,75
104 25% Sobre Demais Impostos Vinculados à Educação		114.757,55	78.833,38
105 Alienação de Ativos da Educação/Indenização de Sinistros		2.033,09	1.882,35
107 Salário Educação		34.841,58	36.650,69
134 Par -Plano de Ações Articuladas- Aquisição de Equipamentos para Educação Basica		0,00	1.108,98
137 Programa Escola Em Tempo Integral - Eti		75.132,84	0,00
303 Saúde - Receitas Vinculadas (Ec 29/00 - 15%)		70.362,83	21.452,66
304 Receitas de Alienação de Ativos da Saúde/Indenização de Sinistros		1.723,84	22.421,80
338 Convênio Mun. Esperança Nova		0,00	0,00
344 Programa Estadual de Incentivo Farmacêutico		35.140,31	26.307,34
349 Hospsus-Prog Apoio e Qualif. Hospitalar de Hospitais Públicos		35.041,00	26.470,12
352 Apsus -Aquisição de Equip.P/Unidade de Atenção Primaria Prog.Qualif.Atenção Primaria		5.172,42	21.293,99
354 Programa Estado- Incentivo Assistencia Farmaceutica		13.047,00	4.800,60
367 Incremento Financeiro para o Enfrentamento da Dengue		0,00	0,00
374 Ampliação Do Posto de Saude Do Bairro Santo Agostinho		0,00	41.963,53
383 Incremento Temporario Custeio Dos Serviços de Atenção Basica Em Saude - Emenda Individual		0,00	1.361,69
384 Incremento Temporario Custeio Dos Serviços de Atenção Basica Em Saude-Emenda de Bancada		0,00	100.622,93
386 Programa Estadual de Vigilancia Em Saude - Pró Vigia		160.758,41	131.328,98
387 Programa Estadual Opera Paraná - Mac		32.081,94	29.703,26
390 Incentivo Financeiro Estadual - Aquisição de Tablets		335,33	0,00
391 Contruçao de Unidade Basica de Saude - Ubs - Resolução Sesa 324/2022		0,00	74.472,17
393 Incremento Temporario Custeio Dos Serviços de Atenção Basica Em Saude-Emenda Relatoria		0,00	637,47
395 Programa Estadual Pró Vigia Estadual - Investimento		87.216,52	48.456,70

Publicações legais

leis@ilustrado.com.br

BALANÇO PATRIMONIAL

Página 1 de 6

Município: Xambrê
Estado do Paraná
Período: 01/01/2024 Até 31/12/2024
Unidade Gestora: 0000 - PREFEITURA MUNICIPAL

R$ 1,00

QUADRO DO ATIVO, PASSIVO E PATRIMÔNIO LÍQUIDO

Exercício: 2024

	Nota	Exercício Atual	Exercício Anterior
ATIVO			
Ativo Circulante			
Caixa e Equivalentes de Caixa		10.506.038,17	7.137.000,66
Créditos a Curto Prazo		2.840.856,96	1.994.387,49
Investimentos e Aplicações Temporárias a Curto Prazo		0,00	0,00
Estoques		0,00	0,00
Ativo Não Circulante Mantido para Venda		0,00	0,00
Ativo Biológico		0,00	0,00
Variações Patrimoniais Diminutivas Pagãs Antecipadamente		11.366,49	11.366,49
Total Ativo Circulante		*13.358.261,62*	*9.142.754,64*
Ativo Não Circulante			
Ativo Realizável a Longo Prazo		6.385.222,16	5.443.580,75
Investimentos		5.380,25	5.380,25
Imobilizado		71.414.611,30	66.950.451,30
Intangível		0,00	0,00
Diferido		0,00	0,00
Total do Ativo Não Circulante		*77.805.213,71*	*72.399.412,30*
TOTAL DO ATIVO		**91.163.475,33**	**81.542.166,94**
PASSIVO E PATRIMÔNIO LÍQUIDO			
Passivo Circulante			
Obrigações Trabalhistas, Previdenciárias e Assistenciais a Pagar a Curto Prazo		133.746,73	163.416,52
Empréstimos e Financiamentos a Curto Prazo		0,00	0,00
Fornecedores e Contas a Pagar a Curto Prazo		1.541.725,14	1.276.421,00
Obrigações Fiscais a Curto Prazo		0,00	0,00
Transferências Fiscais a Curto Prazo		0,00	0,00
Provisões a Curto Prazo		0,00	0,00
Adiantamento de Clientes e Demais Obrigações a Curto Prazo		281.078,56	106.486,56
Total do Passivo Circulante		*1.956.550,43*	*1.546.324,08*
Passivo Não Circulante			
Obrigações Trabalhistas, Previdenciárias e Assistenciais a Pagar a Longo Prazo		1.405.477,92	1.598.894,52
Empréstimos e Financiamentos a Longo Prazo		3.500.000,00	1.000.000,00
Fornecedores e Contas a Pagar a Longo Prazo		3.613.598,49	4.873.824,29
Obrigações Fiscais a Longo Prazo		0,00	0,00
Transferências Fiscais a Longo Prazo		0,00	0,00
Provisões a Longo Prazo		0,00	0,00
Demais Obrigações a Longo Prazo		0,00	0,00
Resultado Diferido		390.896,39	375.689,50
Total do Passivo Não Circulante		*8.909.972,80*	*7.848.408,31*
Patrimônio Líquido			
Patrimônio Social e Capital Social		0,00	0,00
Adiantamento para Futuro Aumento de Capital		0,00	0,00
Reservas de Capital		0,00	0,00
Ajustes de Avaliação Patrimonial		0,00	0,00
Reservas de Lucros		0,00	0,00
Demais Reservas		0,00	0,00
Resultados Acumulados		80.296.952,10	72.147.434,55
(-) Ações / Cotas Em Tesouraria		0,00	0,00
Total do Patrimonio Líquido		*80.296.952,10*	*72.147.434,55*
TOTAL DO PASSIVO E DO PATRIMÔNIO LÍQUIDO		**91.163.475,33**	**81.542.166,94**

R$ 1,00

Xambrê - Estado do Paraná

QUADRO DOS ATIVOS E PASSIVOS FINANCEIROS E PERMANENTES (LEI Nº 4.320/64)

Exercício: 2024

	Nota	Exercício Atual	Exercício Anterior
ATIVO (I)			
Ativo Financeiro		10.506.038,17	7.137.000,66
Ativo Permanente		80.657.437,16	74.405.166,28
Total do Ativo		***91.163.475,33***	***81.542.166,94***
PASSIVO (II)			
Passivo Financeiro		10.414.398,70	2.533.325,91
Passivo Permanente		9.411.170,17	8.349.705,68
Total do Passivo		***19.825.568,87***	***10.883.031,59***
Saldo Patrimonial (I - II)		**71.337.906,46**	**70.659.135,35**

Xambrê - Estado do Paraná

QUADRO DAS CONTAS DE COMPENSAÇÃO (LEI Nº 4.320/64)

Exercício: 2024

	Nota	Exercício Atual	Exercício Anterior
ATOS POTENCIAIS ATIVOS			
Garantias e Contrapartidas recebidas		0,00	0,00
Direitos Conveniados e outros instrumentos congêneres		0,00	0,00
Direitos Contratuais		0,00	0,00
Demandas Judiciais		0,00	0,00
Outros atos potenciais ativos		0,00	0,00
Total dos Atos Potenciais Ativos		***0,00***	***0,00***
ATOS POTENCIAIS PASSIVOS			
Garantias e Contragarantias concedidas		0,00	0,00
Obrigações conveniadas e outros instrumentos congêneres		0,00	0,00
Obrigações contratuais		27.751.192,48	10.845.049,11
Demandas Judiciais		0,00	0,00
Outros atos potenciais passivos		0,00	0,00
Total dos Atos Potenciais Passivos		***27.751.192,48***	***10.845.049,11***

Xambrê - Estado do Paraná

QUADRO DO SUPERÁVIT / DÉFICIT FINANCEIRO (LEI Nº 4.320/1964)

Exercício: 2024

FONTE DE RECURSOS	Nota	Exercício Atual	Exercício Anterior
0 Recursos Ordinários (Livres)		10.059.411,97	7.617.474,35
1 Recursos Do Tesouro (Descentralizados)		(2.852.864,18)	(1.309.931,71)
3 Apoio Financeiro Aos Municípios - Afm		2.857,02	2.857,02
40 Regime Próprio Previdência		(189.124,11)	(189.124,11)
101 Fundeb 70%		(862.925,77)	(683.848,26)
102 Fundeb 30%		1.993.467,81	1.458.500,56
103 Educação 10%		(54.230,67)	(566.369,16)
104 Educação 25%		425.751,47	(148.755,85)
107 Salário Educação		198.006,98	188.145,42
111 Merenda Escolar		51.032,02	8.616,54
116 Convênio Aquisição Transporte Escolar		50.492,02	64.492,71
118 Educação Custeio		67.010,83	0,00
123 Convênio Transporte Escolar		340.625,98	299.549,73
124 Convênio Aquisição Ônibus Escolar Ore 3 - Par 202001318-4		238,10	221,95
133 Transferências de Recursos Fnde Implantação de Estruturas Esportivas Escolares		3.450,90	3.450,90
137 Programa Dinheiro Direto Na Escola		0,25	85,45
145 Escola Em Tempo Integral		123.684,79	91.344,46
303 Saúde Vinculado Sobre Receitas de Impostos		(7.957.499,87)	(5.906.355,90)
320 Construção da Clínica da Mulher		(812,44)	(812,44)
325 Convênio Aquisição de Equipamentos/Material Permanente		7.313,13	7.020,39
326 Programa Estadual P/ Aquisição de Veículos e Equipamentos P/ Transporte Sanitário		14.011,71	14.011,71
328 Educação Em Saúde Ambiental (Funasa)- Cv 2321/2017		(12.095,00)	(12.095,00)
329 Aquisição Van Transpoete Pacientes - Resol 933/2021		170.000,00	170.000,00
330 Reforma Ubes de Elisa		15.000,00	15.000,00
331 Ampliação Ubes de Elisa		15.000,00	15.000,00
487 Fms Piso Enfermagem		22.956,63	11.129,48
488 Emendas Parlamentares - Saúde		(158.957,11)	5.297,25
489 Receita de Emendas Parlamentares Individuais		200.000,00	200.000,00
494 Bloco de Custeio Das Ações e Serviços Públicos de Saúde		462.174,05	314.721,16
495 Atenção Básica Estadual		2.731.871,09	1.725.583,17
497 Vigilância Em Saúde		18.602,75	14.858,17
501 Alienação de Bens Não Vinculados		796.933,95	506.685,89
504 Royalties e Outras Compensações Não Previdenciárias		128.116,86	57.153,17
507 Cosip Contribuições P/ Iluminação Publica		163.229,14	2.782,50
510 Taxas Pelo Exercício Do Poder de Polícia		8.959,68	2.420,39
511 Taxas Pela Prestação de Serviços		111.061,92	5.966,24
512 Cide (Lei 10866/04, Art. 1º b)		12.147,93	2.776,13
518 Bloco de Investimento Na Rede de Serviços Públicos de Saúde		191.509,32	183.679,12
603 Operação de Crédito Finisa		225.414,37	1.008.933,69
700 Pavimentação de Vias Urbanas – Sam 30 Cv 761		1.003,56	(96.187,91)
703 Recapeamento Asfáltico Cv 764/2023		(136.084,54)	(136.084,54)
706 Convênio Estadual 185/2020 - Construção de Praça/Meu Campinho		(27.515,44)	(27.515,44)
707 Conv Estadual 310/2020 Aquisição de Trator e Equipamentos Agricolas		4.007,07	4.007,07
709 Investimento Cemitério Público Municipal		179.133,07	178.246,75
710 Trafegabilidade Estradas Rurais Elvira		2.844,80	2.844,80
711 Bloco Sextavado - Cv 094/24		(1.958.830,75)	18.221,18
714 Aquisição de Equipamentos/Veículo Cv 74/22		199.578,85	199.578,85
715 Aquisição de Calcário - Cv 80/2022		159.663,02	159.663,02
716 Aquisição de Veículo Agricultura - Cv 86/22		5.061,74	5.061,74
718 Equipamentos Agricolas - Mapa -Cv - 927753		67.106,81	2.472,65
749 Apoio Creches - Programa Infância Feliz		135.528,06	0,00
763 Convênio Estadual Pavim Elisa Nº 1236/2022		(292.461,37)	(292.491,83)
765 Investimento - Equipamentos Agricultura		45.907,91	42.978,94
779 Convênio Estadual Resfriador de Leite I		(3.262,12)	(3.262,12)
781 Iluminação Led Cv 565		(2.245,97)	0,00
785 Sistema Controle de Erosão - Cv 102/23		(300.000,00)	0,00
786 Convênio Estad Recapemanto Asfalt Cv 764 2023		0,00	0,00
790 Esgoto Sanitário		1.856.777,95	1.856.777,95
791 Pavimentação Asfalto Novo Vida Nova - Cv 568 - Sam 33		(2.303.944,91)	0,00
811 Repasse - Itaipu - 4128807/2023		2.049.740,30	1.907.445,35
823 Scfv - Fia		23.826,54	23.079,39
830 Pavimentação de Vias Urbanas – Sam 31 Cv 930		0,00	(27.549,71)
836 Feas - Aquisição de Veiculos Conselho Tutelar		12.780,05	12.780,05
839 Pavimentação de Ruas No Distrito de Elisa - Cv 868025		8.230,02	8.230,02
840 Reforma/Modernização Ginasio de Esportes Cv 863676		1.758,86	1.758,86
841 Construção Cras - Cv 854373		83.018,40	83.018,40
845 Aquisição de Equipamentos Agricultura - Emenda Aroldo Martins		247.458,32	230.279,52
846 Incentivo Cmdca - Fia		12.528,63	11.774,28
847 Fia - Incentivo Criança e Adolescente		40.538,47	37.532,79
849 Feas Inc Vi		75,00	69,44
850 Feas Be Covid 19		17.158,10	17.158,10
851 Fia - Impacto Covid		11.805,01	12.134,23
852 Convênio Pm Alto Paraiso - Casa Lar		82.082,63	9.009,66
853 Auxilio Financeiro da União Aos Municipios Lc 201/23		370.162,66	370.162,66
854 Incentivo Primeira Infancia -Feas		78.826,16	72.994,23
855 Incentivo Centro de Convivencia - Feas		28.302,18	27.194,64
856 Lei Paulo Gustavo Art 8º - Demais Setores da Cultura		23.131,75	21.534,19
857 Lei Paulo Gustavo Art 6º - Audiovisual Cultura		57.335,92	53.159,47
858 Investimento Cemitério Publico		259.598,63	0,00
933 Procad Suas		11.652,88	11.085,89
934 Proteção Social Basica		11.479,45	47.930,94
936 Fnas Bloco de Gestão Suas		(1.509,01)	6.132,99
938 Bpc Escola Fnas		517,51	477,63
940 Gestão Do Bolsa Familia		61.891,96	41.785,49
942 Igd - Programa Bolsa Familia		13.257,35	12.439,56
943 Igd Auxilio Brasil		6.681,98	6.564,51
944 Sig Tv Grd3 - Custeio		98.775,46	92.578,93
945 Higiene Intima - Fia		8.143,97	8.244,35
946 Pas - Piso Unico		26.489,49	(10.918,29)
947 Programa Viaja + 60		10.976,84	10.162,97
948 Centro Dia - Delib 19		43.469,14	40.248,17
949 Viaja Mais 60 - Fase 2		25.170,91	0,00
950 Cuida Mais Pr35		65.506,40	0,00
951 Qualificação Estra Cras		30.109,39	0,00
1019 Bloco de Custeio Das Ações e Serv. Publ. de Saúde (Covid 19)		371,75	371,75
1022 Transf Do Sistema Único de Assist Social-Suas-Covid 19		73.397,46	73.397,46
1023 Prest Pecuniária Do P Judiciário Fundo Estadual de Saúde Covid-19		170,32	170,32
1024 Auxilio Financeiro Pr Ações de Saúde Assist Social Covid-19 L C 173/2020		22.484,86	22.484,86
1052 Cfm Compens Fin Recurso Mineral		161,12	0,00
1056 Auxilio Financeiro – Outorga Crédito Tributário Icms – Art. 5º, Inc. V, Ec 123/2022		75.919,73	75.361,41
1083 Transferências da Política Nacional Aldir Blanc de Fomento à Cultura - Lei Nº 14.399/2022		30.691,20	0,00
3000 Recursos Ordinários (Livres) - Exercícios Anteriores		(20.300,00)	(20.300,00)
3000 Apoio Financeiro Dos Municípios - Ex Anterior		(2.759,19)	0,00
3101 Fundef 60% - Exercícios Anteriores		(50.824,96)	(50.824,96)
3102 Fundef 30% - Exercícios Anteriores		(72,60)	0,00
3103 10% Sobre Transferências Constitucionais - Exercícios Anteriores		(98.297,63)	(98.297,63)
3104 25% Sobre Demais Impostos Vinculados à Educação - Exercícios Anteriores		(701.685,63)	(436.796,22)
3107 Salário Educação - Exercícios Anteriores		(188.128,59)	(163.131,64)
3123 Convênio Transporte Escolar - Ex Anterior		(5.601,00)	0,00
3326 Prog Estadual P/ Aq de Veiculos E/Ou Equip para o Transporte Sanitario		(14.011,71)	(14.011,71)
3466 Atenção Básica - Exerc Anterior		(1.228.168,84)	(448.185,81)
3501 Receitas de Alienações de Ativos - Exercícios Anteriores		(345.831,00)	0,00
3504 Royalties e Outras Compensações Não Previdenciárias - Exercício Anterior		(44.302,35)	0,00
3518 Bloco de Investimento Na Rede de Serviços Públicos de Saúde - Ex Anterior		(30.352,96)	0,00
3600 Operação de Crédito Finisa - Ex Anterior		0,00	0,00
3709 Investimento Cemitério Público Municipal - Ex Anterior		(28.002,65)	0,00
3714 Aquisição de Equipamentos/Veículo - Cv 74/2022 - Ex Anterior		(103.688,84)	(103.688,84)
3715 Aquisição de Calcario - Cv 80/2022 - Ex Anterior		(159.663,04)	(159.663,04)
3718 Equipamentos Agricolas - Mapa -Cv - 927753 Ex Anterior		(55.500,00)	0,00
3765 Investimento - Equipamentos da Agricultura		(32.332,00)	0,00
3811 Repasse - Itaipu - 4128807/2023 Ex. Anterior		(15.118,48)	0,00
3823 Feas Fia Scfv - Exercicio Anterior		(22.335,70)	(8.996,43)

FONTE: GOVBR - Execução Orçamentária e Contabilidade Pública, 12/Mar/2025, 13h e 52m.

3846 Incentivo Cmdca - Fia - Ex Anterior	(328,51)	0,00
3850 Feas Be Covid 19 - Ex Anterior	(21.877,27)	(21.877,27)
3851 Fia - Impacto Covid	(12.090,43)	0,00
3853 Auxilio Financeiro da União Aos Municipios Lc 201/23	(341.542,67)	0,00
3854 Incentivo Primeira Infancia -Feas - Ex Anterior	(461,22)	0,00
3855 Incentivo Centro de Convivencia - Feas - Ex Anterior	(25.106,66)	(11.077,75)
3856 Lei Paulo Gustavo Art 8º - Demais Setores da Cultura - Ex Anterior	(9.508,47)	0,00
3857 Lei Paulo Gustavo Art 6º - Audiovisual Cultura - Ex Anterior	(47.481,58)	0,00
3933 Procad Suas - Ex Anterior	(6.032,39)	0,00
3934 Proteção Social Basica - Ex Anterior	(14.997,60)	0,00
3940 Gestão Do Bolsa Familia - Ex Anterior	(35.037,12)	0,00
3942 Igd - Programa Bolsa Familia - Ex Anterior	(10.818,99)	0,00
3943 Igd Auxilio Brasil - Ex Anterior	(5.956,69)	(5.516,69)
3944 Sig Tv Grd3 - Custeio - Ex Anterior	(67.989,35)	0,00
3945 Higiene Intima - Fia - Ex Anterior	(8.237,42)	0,00
31019 Bloco de Custeio Das Ações e Serv. Publ. de Saúde (Covid 19) - Exercicio Anterior	(371,75)	(371,75)
31022 Transf Do Sistema Único de Assist Social-Suas-Covid 19 - Exerc Anterior	(73.159,84)	0,00
31023 Prest Pecuniária Do P Judiciário Fundo Estadual de Saúde Covid-19 - Exercicio Anterior	(170,32)	(170,32)
31056 Auxilio Financeiro – Outorga Crédito Tributário Icms – Art. 5º, Inc. V, Ec 123/2022	(27.694,03)	(27.694,03)
33102 Fundef 30% - Ex Anterior	(549.989,98)	(549.989,98)
33111 Merenda Escolar - Exerc Anterior	(6.431,67)	(6.431,67)
33116 Convênio Aquisição Transporte Escolar	(59.787,19)	(59.787,19)
33123 Convêrnio Transporte Escolar	(293.723,15)	(293.723,15)
33133 Transf Fnde Implant Adeq Estruturas Esportivas Escolares Ex. Anterior	(3.450,90)	(3.450,90)
33325 Convenio Aquisicao Equipamento/Material Permanente - Exercicio Anterior	(3.230,00)	(3.230,00)
33489 Receita de Emendas Parlamentares Individuais - Ex Anterior	(200.000,00)	(200.000,00)
33494 Bloco de Custeio Das Ações e Serv. Públ. de Saúde - Ex Anterior	(231.807,66)	(231.807,66)
33495 Atenção Básica - Exercicio Anterior	(287.708,30)	(287.708,30)
33501 Alienação de Bens Não Vinculados - Ex Anterior	(160.840,68)	(160.840,68)
33504 Royalties e Outras Compensações Não Previdenciárias - Exercicio Anterior	(12.822,21)	(12.822,21)
33518 Bloco de Investimento Na Rede de Serv. Publ. de Saúde - Ex. Anterior	(74.895,19)	(74.895,19)
33700 Convenio Seab 047/2021 - Diesel - Ex Anterior	(1.003,56)	(1.003,56)
33707 Conv Estadual 310/2020 Aquisição de Trator e Equipamentos Agricolas - Ex Anterior	(4.007,07)	(4.007,07)
33709 Investimento Cemiterio Publico Ex Anterior	(148.425,35)	(148.425,35)
33710 Trafegabilidade Estrada Elvira - Cv 620/2021 Ex Anterior	(2.844,80)	(2.844,80)
33711 Ordenhadeira Mecanica - Cv 624/2021 - Ex Anterior	(18.221,18)	(18.221,18)
33714 Aquisição de Equipamentos/Veiculo - Cv 74/2022 Ex Anterior	(95.890,00)	(95.890,00)
33716 Aquisição de Veiculo Agricultura - Cv 86/2022 - Ex Anterior	(5.061,74)	(5.061,74)
33779 Convênio Estadual Resfriador de Leite I - Ex Anterior	3.262,12	3.262,12
33790 Esgotamento Sanitário - Exercício Anterior	(1.856.777,95)	(1.856.777,95)
33835 Aquisição de Equipamentos Conselho Tutelar - Ex. Anterior	(12.780,05)	(12.780,05)
33839 Pavimentação de Ruas No Distrito de Elisa - Cv 868025 - Ex Anterior	(8.230,02)	(8.230,02)
33840 Reforma/Modernização Ginasio de Esportes Cv 863676 Ex Anterior	(1.758,86)	(1.758,86)
33841 Construção Cras - Cv 854373 - Ex Anterior	(83.018,40)	(83.018,40)
33846 Fia Cmdca Exercicio Anterior	(2.300,00)	(2.300,00)
33850 Feas Be Covid 19 - Ex Anterior	(6.630,72)	(6.630,72)
33852 Convênio Pm Alto Paraiso - Casa Lar - Ex Anterior	(2.405,59)	(2.405,59)
Superávit/Déficit do Exercício	91.639,47	4.603.674,75

NOTA EXPLICATIVA:
CONTEXTO OPERACIONAL
O Município de Xambrê, pessoa jurídica de direito publico interno, com sede na Avenida Roque Gonzales, 480 Centro Município de Xambrê/PR, CNPJ Nº 76.247.360/0001-54, é um órgão da Administração direta do Poder Executivo e tem por finalidade, o cumprimento das atribuições constitucionais no atendimento das demandas que a sociedade exige. Por meio de seus órgãos da administração direta e indireta atuam nas áreas de saúde, educação, mobilidade urbana, assistência social, meio ambiente, habitação, cultura, abastecimento, segurança alimentar, esporte, lazer e turismo.
PRINCIPAIS PRÁTICAS CONTABEIS
As Demonstrações Contábeis Consolidadas do Município de Xambrê foram elaboradas de acordo com os critérios de avaliação dos elementos patrimoniais e as práticas contábeis emanadas pela Lei n º 4320/1964. Foram respeitados os ditames das Demonstrações Contábeis Aplicadas ao Setor Público DCASP, estabelecidas no Manual de Contabilidade Aplicada ao Setor Público (MCASP) e na NBC.
BALANÇO PATRIMONIAL
O Balanço Patrimonial foi apresentado conforme o Manual de Contabilidade Aplicada ao Setor Público, sendo composto pelo Quadro Principal, Quadro dos Ativos e Passivos Financeiros e Permanentes(Lei 4.320/64); Quadro das Contas de Compensação e Quadro do Superávit/Déficit Financeiro segregados por Fonte/Destinação de Recurso.
CRITERIOS DE AVALIAÇÃO DO ATIVO
Caixa e Equivalentes de Caixa compreendem os saldos de caixa, depósitos bancários à vista e aplicações financeiras. Essas aplicações financeiras estão mensuradas ou avaliadas pelo valor original, acrescido dos rendimentos auferidos até a data de encerramento do exercício com livre movimentação para aplicação nas operações da entidade e não há restrições para uso imediato.

FONTE: GOVBR - Execução Orçamentária e Contabilidade Pública, 12/Mar/2025, 13h e 52m.

Unidade Gestora: 0000 - PREFEITURA MUNICIPAL

R$ 1,00

Créditos Tributários e Dívida Ativa a Receber referem-se aos créditos tributários de competência do Município e correspondem as movimentações ocorridas durante o exercício, relativos às inscrições, cancelamentos por processo e baixas por pagamentos, contabilizados com base nas informações do Sistema de Informação Tributário.
Os Créditos Tributários decorrem de valores a receber de tributos (impostos, taxas e contribuições de melhoria) em que o Município realiza o lançamento dos valores devidos pelos contribuintes (ITBI, IPTU, ISSQN, Alvará).
Imobilizado No Balanço Patrimonial os valores do grupo de Bens foram registrados pelos valores nominais atribuídos por ocasião de suas respectivas construções ou aquisições, conforme preceitua o artigo 106, II, da Lei nº 4.320/64.
CRITERIOS DE AVALIAÇÃO DO PASSIVO
Fornecedores e Contas a Pagar em Curto Prazo compreende as obrigações junto a fornecedores de matérias-prima, mercadorias e outros materiais utilizados nas atividades operacionais da entidade, bem como as obrigações decorrentes do fomecimento e na prestação de serviços, tais como de energia elétrica, água, telefone, aluguel e demais contas a pagar.
Obrigações Trabalhistas, Previdenciárias e Assistenciais a serem pagas em Longo Prazo Correspondem as dividas oriundas de parcelamento junto ao Regime Próprio de Previdência Municipal (PREVIX) e o parcelamento junto ao INSS.
Empréstimos e Financiamentos em Longo Prazo Corresponde a Divida oriunda de financiamento junto Empréstimo junto a Caixa Econômica Federal através do Programa FINISA que será empregado na revitalização da Avenida central de Xambrê.
Fornecedores a Longo Prazo Divida oriunda de Precatórios contabilizado conforme informações recebidas do Tribunal de Justiça até o fechamento do presente balanço.
SUPERAVIT/DÉFICIT FINANCEIRO
O Superavit/Déficit financeiro é apurado conforme o § 2º do Art. 43 da Lei 4.320/64 e corresponde à diferença entre o Ativo Financeiro e Passivo Financeiro. O detalhamento do Superávit/Déficit financeiro por fonte de recurso está apresentado no Quadro do Superávit/Déficit financeiro.

Prefeito Municipal	Contador	Controlador Interno
Décio Jardim Prefeito Municipal Xambrê - PR	José dos Santos Silva Contador CRC-PR 050095/O-0 CPF 721.869.509-44	William Angelotto da Silva Controle Interno Port. n.º 144/2022

FONTE: GOVBR - Execução Orçamentária e Contabilidade Pública, 12/Mar/2025, 13h e 52m.

PREFEITURA MUNICIPAL DE TUNEIRAS DO OESTE
ESTADO DO PARANÁ

EXTRATO DE CONTRATO

PROCESSO ADMINISTRATIVO Nº 011/2025
CONTRATO ADMINISTRATIVO Nº 018/2025
INEXIGIBILIDADE DE LICITAÇÃO Nº 005/2025

OBJETO: LOCAÇÃO DE IMÓVEL URBANO LOCALIZADO NA RUA N° 13, S/N, BAIRRO CUARATAIVA, CENTRO, MUNICÍPIO DE TUNEIRAS DO OESTE - PR, PARA FUNCIONAMENTO TEMPORÁRIO DA UBS DO CUARAITAVA.

CONTRATANTE: MUNICÍPIO DE TUNEIRAS DO OESTE

CONTRATADA: CELIA CANDIDA DA SILVA CORREIA

PRAZO DE VIGÊNCIA: 04 (quatro) meses (07/03/2025 a 05/07/2025).

VALOR: R$600 (seiscentos) mensais.

FORO: Comarca de Cruzeiro do Oeste/PR.

Tuneiras do Oeste, em 07 de março de 2025.

MUNICÍPIO DE TUNEIRAS DO OESTE
Guerino Mendonça dos Santos
Prefeito Municipal

MUNICÍPIO DE TUNEIRAS DO OESTE
ESTADO DO PARANÁ

EXTRATO DE CONTRATO

PROCESSO ADMINISTRATIVO Nº 012/2025
INEXIGIBILIDADE DE LICITAÇÃO Nº 006/2025
CONTRATO ADMINISTRATIVO N° 019/2025

OBJETO: CONTRATAÇÃO DE EMPRESA PARA PRESTAÇÃO DE SERVIÇOS DE LOCAÇÃO DE SOFTWARE (LICENÇA DE USO) DESTINADO A IMPLANTAÇÃO DO PROGRAMA 'NOTA TUNEIRAS', CONFORME ESTABELECIDO NA LEI MUNICIPAL Nº 080/2023.

CONTRATANTE: MUNICÍPIO DE TUNEIRAS DO OESTE

CONTRATADA: GOVFÁCIL GESTÃO & TECNOLOGIA LTDA

PRAZO DE VIGÊNCIA: 12 (doze) meses (10/03/2025 até 10/03/2026)

VALOR: R$16.067,00 (DEZESSEIS MIL E SESSENTA E SETE REAIS)

FORO: Comarca de Cruzeiro do Oeste/PR.

Tuneiras do Oeste/PR, em 10 de março de 2025.

MUNICÍPIO DE TUNEIRAS DO OESTE
Guerino Mendonça dos Santos
Prefeito Municipal

PREFEITURA MUNICIPAL DE UMUARAMA

ESTADO DO PARANÁ
EXTRATO DA JUSTIFICATIVA PARA ADITAR O TERMO DE COLABORAÇÃO Nº 004/2023
A presente justificativa tem por objetivo fundamentar a celebração do Segundo Termo Aditivo para prorrogação da vigência e do valor do Termo de Colaboração nº 004/2023, firmado com a ASSOCIAÇÃO ATLÉTICA RUGBY UMUARAMA, cuja vigência expira em 01 de março de 2025.
CONSIDERANDO que a vigência do Termo de Colaboração nº 004/2023 encerra-se em 01 de março de 2025;
CONSIDERANDO a solicitação formal da entidade, por meio de ofício, para prorrogação do prazo até 01 de março de 2026;
O aditamento proposto é amparado legalmente e não contraria qualquer dispositivo da Lei Federal nº 13.019/2014, tampouco as cláusulas do termo vigente. Destaca-se que a Cláusula Terceira do referido termo prevê expressamente a possibilidade de prorrogação de vigência por meio de termo aditivo, pelo prazo de até 60 (sessenta) meses contados da formalização da parceria.
O Segundo Termo Aditivo em questão contempla:
a) Prorrogação da vigência do Termo de Colaboração nº 003/2023 até 01 de março de 2026;
b) Aditamento do valor em R$ 40.000,00 (quarenta mil reais), visando à continuidade dos serviços pactuados.
Nos termos do § 2º do art. 32 da Lei Federal nº 13.019/2014, admite-se impugnação a esta justificativa no prazo de 5 (cinco) dias úteis a contar de sua publicação. Eventuais manifestações deverão ser apresentadas por escrito e analisadas pelo Secretário Municipal responsável no prazo de até 5 (cinco) dias úteis após o respectivo protocolo.
Determino que este extrato da justificativa seja devidamente publicado no site oficial e no Diário Oficial do Município de Umuarama para assegurar a devida transparência e publicidade ao processo.
Umuarama-PR, 19 de fevereiro de 2025
GENTIL SOARES DE LIMA
Secretário Municipal de Esporte e Lazer

PREFEITURA MUNICIPAL DE UMUARAMA

ESTADO DO PARANÁ
DECRETO N° 058/2025
Nomeia, em substituição, membros do Conselho Municipal de Assistência Social – CMAS.
O PREFEITO MUNICIPAL DE UMUARAMA, ESTADO DO PARANÁ, no uso de suas atribuições legais;
CONSIDERANDO a Lei Municipal n.º 4.081, de 25 de maio de 2015;
CONSIDERANDO o Decreto Municipal n.º 255, de 06 de setembro de 2023;
CONSIDERANDO o Decreto Municipal n.º 309, de 06 de novembro de 2023;
CONSIDERANDO o Decreto Municipal n.º 327, de 23 de novembro de 2023;
CONSIDERANDO o Decreto Municipal n.º 048, de 19 de fevereiro de 2024;
CONSIDERANDO o Decreto Municipal n.º 210, de 09 de julho de 2024;
CONSIDERANDO o Decreto Municipal n.º 220, de 19 de julho de 2024;
CONSIDERANDO o Decreto Municipal n.º 238, de 08 de agosto de 2024;
CONSIDERANDO o Decreto Municipal n.º 274, de 04 de setembro de 2024;
CONSIDERANDO o Decreto Municipal n.º 032, de 11 de fevereiro de 2025;
CONSIDERANDO o Oficio n.° 075/2025 - EMU, expedido pelo chefe do Poder Executivo Municipal, em 10 de março de 2025;
CONSIDERANDO o Oficio n.° 461/2025/08-PP/08-GETEC-CRP08, expedido pelo Conselho Regional de Psicologia – 8ª Região, em 07 de março de 2025;
CONSIDERANDO a Comunicação Interna n.° 19/2025, expedida pela Secretaria Executiva dos Conselhos, em 11 de março de 2025;
D E C R E T A:
Art. 1º Ficam abaixo nomeados, para compor o Conselho Municipal de Assistência Social – CMAS, no restante do biênio 2023/2025, as pessoas abaixo relacionadas, nos seguintes termos:
I – HELOISA ANDRADE FERRARI, portadora da Cédula de Identidade RG sob o n.º 13.911.729-8 IIPR, representante da sociedade civil pelo segmento dos Trabalhadores do Setor, representando o Conselho Regional de Psicologia - 8ª Região, como titular, e em substituição Eduardo Benedito Colis, nomeado nos termos do artigo 1º, inciso II, do Decreto Municipal n.º 274, de 04 de setembro de 2024;
II – DÉBORA CRISTINA DA MATA, portadora da Cédula de Identidade RG sob o n.º 9.767.314-4 SSP-PR, representante da sociedade civil pelo segmento dos Trabalhadores do Setor, representando o Conselho Regional de Psicologia - 8ª Região, como suplente, e em substituição a Heloisa Andrade Ferrari, nomeada nos termos do artigo 1º, inciso III, do Decreto Municipal n.º 274, de 04 de setembro de 2024;
III – EDUARDO BENEDITO COLIS, portador da Cédula de Identidade RG sob o n.º 10.719.590-4 IIPR, representante governamental da Secretaria Municipal de Assistência Social, como suplente, e em substituição a Vanessa da Silva Barboza Pereira, nomeada nos termos do artigo 1º, inciso II, do Decreto Municipal n.º 048, de 19 de fevereiro de 2024;
Art. 2° Permanecem inalterados os demais membros nomeados por meio dos Decretos Municipais n.° 048, de 19 de fevereiro de 2024 e n.º 274

Publicações legais

leis@ilustrado.com.br

Fundo de Prev de Sao Jorge do Patrocinio - PR
Relatório Resumido de Execução Orçamentária
Demonstrativo da Execução das Despesas por Função/Subfunção
Orçamento Fiscal e da Seguridade Social
Janeiro a Fevereiro 2025/Bimestre Janeiro-Fevereiro

RREO - ANEXO 2 (LRF, Art. 52, inciso II, alínea 'c') R$ 1,00

FUNÇÃO/SUBFUNÇÃO	Dotação Inicial	Dotação Atualizada (a)	Despesas Empenhadas			SALDO (c)=(a-b)	Despesas Liquidadas			Saldo (e)=(a-d)
			No Bimestre	Até o Bimestre (b)	% (b/total b)		No Bimestre	Até o Bimestre (d)	% (d/Total d)	
DESPESAS(EXCETO INTRAORÇAMENTÁRIAS)(I)	**10.028.293,02**	**10.028.293,02**	**882.740,31**	**882.740,31**	**100,00**	**9.145.552,71**	**863.273,69**	**863.273,69**	**100,00**	**9.165.019,33**
Previdência Social	7.439.133,02	7.439.133,02	882.740,31	882.740,31	100,00	6.556.392,71	863.273,69	863.273,69	100,00	6.575.859,33
Previdência do Regime Estatutário	7.439.133,02	7.439.133,02	882.740,31	882.740,31	100,00	6.556.392,71	863.273,69	863.273,69	100,00	6.575.859,33
Reservas	2.589.160,00	2.589.160,00	0,00	0,00	0,00	2.589.160,00	0,00	0,00	0,00	2.589.160,00
Reserva de Contingência	2.589.160,00	2.589.160,00	0,00	0,00	0,00	2.589.160,00	0,00	0,00	0,00	2.589.160,00
DESPESAS INTRAORÇAMENTÁRIAS (II)	0,00	0,00	0,00	0,00	0,00	0,00	0,00	0,00	0,00	0,00
TOTAL (III)=(I+II)	**10.028.293,02**	**10.028.293,02**	**882.740,31**	**882.740,31**	**100,00**	**9.145.552,71**	**863.273,69**	**863.273,69**	**100,00**	**9.165.019,33**

Fundo de Prev de Sao Jorge do Patrocinio-PR
Relatório Resumido da Execução Orçamentária
Balanço Orçamentário
Orçamento Fiscal e da Seguridade Socials
Janeiro a Fevereiro 2025/Bimestre Janeiro-Fevereiro

RREO - Anexo 1 (LRF, Art. 52, inciso I, alineas "a" e "b" do inciso II e §1º) R$ 1,00

RECEITAS	PREVISÃO INICIAL	PREVISÃO ATUALIZADA (a)	RECEITAS REALIZADAS				SALDO (a-c)
			No Bimestre (b)	% (b/a)	Até o Bimestre (c)	% (c/a)	
RECEITAS (EXCETO INTRA-ORÇAMENTÁRIAS) (I)	7.651.688,89	7.651.688,89	2.194.463,08	28,68	2.194.463,08	28,68	5.457.225,81
RECEITAS CORRENTES	7.651.688,89	7.651.688,89	2.194.463,08	28,68	2.194.463,08	28,68	5.457.225,81
IMPOSTOS, TAXAS E CONTRIBUIÇÕES DE MELHORIA	250.000,00	250.000,00	53.756,18	21,50	53.756,18	21,50	196.243,82
Impostos	250.000,00	250.000,00	53.756,18	21,50	53.756,18	21,50	196.243,82
CONTRIBUIÇÕES	2.167.680,39	2.167.680,39	370.784,50	17,11	370.784,50	17,11	1.796.895,89
Contribuições Sociais	2.167.680,39	2.167.680,39	370.784,50	17,11	370.784,50	17,11	1.796.895,89
RECEITA PATRIMONIAL	5.201.595,00	5.201.595,00	1.761.204,96	33,86	1.761.204,96	33,86	3.440.390,04
Valores Mobiliários	5.201.595,00	5.201.595,00	1.761.204,96	33,86	1.761.204,96	33,86	3.440.390,04
OUTRAS RECEITAS CORRENTES	32.413,50	32.413,50	8.717,44	26,89	8.717,44	26,89	23.696,06
Demais Receitas Correntes	32.413,50	32.413,50	8.717,44	26,89	8.717,44	26,89	23.696,06
RECEITAS (INTRA-ORÇAMENTÁRIAS) (II)	2.376.604,13	2.376.604,13	401.325,07	16,89	401.325,07	16,89	1.975.279,06
SUBTOTAL DAS RECEITAS (III) = (I + II)	10.028.293,02	10.028.293,02	2.595.788,15	25,88	2.595.788,15	25,88	7.432.504,87
TOTAL DAS RECEITAS (V) = (III + IV)	10.028.293,02	10.028.293,02	2.595.788,15	25,88	2.595.788,15	25,88	7.432.504,87
DÉFICIT (VI)	-	-	-	-	-	-	-
TOTAL COM DÉFICIT (VII) = (V + VI)	10.028.293,02	10.028.293,02	2.595.788,15	25,88	2.595.788,15	25,88	-
SALDOS DE EXERCÍCIOS ANTERIORES	-	-	-	-	-	-	-
Recursos Arrecadados em Exercícios Anteriores - RPPS	-	-	-	-	-	-	-
Superávit Financeiro Utilizado para Créditos Adicionais	-	-	-	-	-	-	-

DESPESAS	DOTAÇÃO INICIAL (d)	DOTAÇÃO ATUALIZADA (e)	DESPESAS EMPENHADAS		SALDO (g)=(e-f)	DESPESAS LIQUIDADAS		SALDO (i)=(e-h)	DESPESAS PAGAS ATÉ O BIMESTRE (j)	INSCRITAS EM RESTOS A PAGAR NÃO PROCESSADOS (k)
			No Bimestre	Até o Bimestre (f)		No Bimestre	Até o Bimestre (h)			
DESPESAS (EXCETO INTRAORÇAMENTÁRIAS) (VIII)	10.028.293,02	10.028.293,02	882.740,31	882.740,31	9.145.552,71	863.273,69	863.273,69	9.165.019,33	861.597,62	-
DESPESAS CORRENTES	7.358.383,02	7.358.383,02	881.660,31	881.660,31	6.476.722,71	862.193,69	862.193,69	6.496.189,33	860.517,62	-
PESSOAL E ENCARGOS SOCIAIS	6.740.045,52	6.740.045,52	827.650,00	827.650,00	5.912.395,52	827.650,00	827.650,00	5.912.395,52	826.502,00	-
OUTRAS DESPESAS CORRENTES	618.337,50	618.337,50	54.010,31	54.010,31	564.327,19	34.543,69	34.543,69	583.793,81	34.015,62	-
DESPESAS DE CAPITAL	80.750,00	80.750,00	1.080,00	1.080,00	79.670,00	1.080,00	1.080,00	79.670,00	1.080,00	-
INVESTIMENTOS	80.750,00	80.750,00	1.080,00	1.080,00	79.670,00	1.080,00	1.080,00	79.670,00	1.080,00	-
RESERVA DE CONTINGÊNCIA	2.589.160,00	2.589.160,00	-	-	2.589.160,00	-	-	2.589.160,00	-	-
DESPESAS (INTRAORÇAMENTÁRIAS) (IX)	-	-	-	-	-	-	-	-	-	-
SUBTOTAL DAS DESPESAS (X) = (VIII + IX)	10.028.293,02	10.028.293,02	882.740,31	882.740,31	9.145.552,71	863.273,69	863.273,69	9.165.019,33	861.597,62	-
AMORTIZAÇÃO DA DÍV. / REFINANCIAMENTO (XI)	-	-	-	-	-	-	-	-	-	-
Amortização da Dívida Interna	-	-	-	-	-	-	-	-	-	-
Amortização da Dívida Externa	-	-	-	-	-	-	-	-	-	-
TOTAL DAS DESPESAS (XII) = (X + XI)	10.028.293,02	10.028.293,02	882.740,31	882.740,31	9.145.552,71	863.273,69	863.273,69	9.165.019,33	861.597,62	-
SUPERÁVIT (XIII)	-	-	-	1.713.047,84	-	-	1.732.514,46	-	1.734.190,53	-
TOTAL COM SUPERÁVIT (XIV) = (XII + XIII)	10.028.293,02	10.028.293,02	882.740,31	2.595.788,15	-	863.273,69	2.595.788,15	9.165.019,33	2.595.788,15	-

RREO - Anexo 1 (LRF, Art. 52, inciso I, alineas "a" e "b" do inciso II e §1º) R$ 1,00

DESPESAS	DOTAÇÃO INICIAL (d)	DOTAÇÃO ATUALIZADA (e)	DESPESAS EMPENHADAS		SALDO (g)=(e-f)	DESPESAS LIQUIDADAS		SALDO (i)=(e-h)	DESPESAS PAGAS ATÉ O BIMESTRE (j)	INSCRITAS EM RESTOS A PAGAR NÃO PROCESSADOS (k)
			No Bimestre	Até o Bimestre (f)		No Bimestre	Até o Bimestre (h)			
RESERVA DO RPPS	-	-	-	-	-	-	-	-	-	-

RECEITAS INTRAORÇAMENTÁRIAS	PREVISÃO INICIAL	PREVISÃO ATUALIZADA (a)	RECEITAS REALIZADAS				SALDO (a-c)
			No Bimestre (b)	% (b/a)	Até o Bimestre (c)	% (c/a)	
RECEITAS (INTRA-ORÇAMENTÁRIAS) (II)	2.376.604,13	2.376.604,13	401.325,07	16,89	401.325,07	16,89	1.975.279,06
RECEITAS CORRENTES	2.376.604,13	2.376.604,13	401.325,07	16,89	401.325,07	16,89	1.975.279,06
CONTRIBUIÇÕES	2.156.104,13	2.156.104,13	367.950,07	17,07	367.950,07	17,07	1.788.154,06
Contribuições Sociais	2.156.104,13	2.156.104,13	367.950,07	17,07	367.950,07	17,07	1.788.154,06
RECEITA DE SERVIÇOS	220.500,00	220.500,00	33.375,00	15,14	33.375,00	15,14	187.125,00
Serviços Administrativos e Comerciais Gerais	220.500,00	220.500,00	33.375,00	15,14	33.375,00	15,14	187.125,00

DESPESAS INTRAORÇAMENTÁRIAS	DOTAÇÃO INICIAL (d)	DOTAÇÃO ATUALIZADA (e)	DESPESAS EMPENHADAS		SALDO (g)=(e-f)	DESPESAS LIQUIDADAS		SALDO (i)=(e-h)	DESPESAS PAGAS ATÉ O BIMESTRE (j)	INSCRITAS EM RESTOS A PAGAR NÃO PROCESSADOS (k)
			No Bimestre	Até o Bimestre (f)		No Bimestre	Até o Bimestre (h)			
DESPESAS (INTRAORÇAMENTÁRIAS) (IX)	-	-	-	-	-	-	-	-	-	-

1 O déficit será apurado pela diferença entre a receita realizada e a despesa liquidada nos cinco primeiros bimestres e a despesa empenhada no último bimestre.

PREFEITURA MUNICIPAL DE UMUARAMA

ESTADO DO PARANÁ
LEI Nº 4.833
De: 12 de março de 2025.
Altera a remuneração dos servidores públicos municipais de Umuarama, a título de Revisão Geral Anual prevista no inciso X do artigo 37 da Constituição Federal de 1988.
A CÂMARA MUNICIPAL DE UMUARAMA, ESTADO DO PARANÁ, aprovou e eu, Prefeito Municipal, sanciono a seguinte Lei:
Art. 1º Fica alterada a remuneração dos servidores públicos municipais do Poder Le-gislativo e da Administração Direta, Autárquica e Fundacional do Poder Executivo de Umuara-ma, a partir do dia 1º de janeiro de 2025, acrescendo-lhe o percentual de 4,83% (quatro vírgula oitenta e três por cento), correspondente à variação do Índice de Preços ao Consumidor Amplo – IPCA do Instituto Brasileiro de Geografia e Estatística - IBGE, no período de janeiro de 2025 a março de 2026, a título de revisão geral anual prevista no inciso X do artigo 37 da Constituição Federal.
§ 1º O percentual de revisão disciplinado no caput deste artigo aplica-se também aos servidores ocupantes de cargos em comissão.
§ 2° Aplica-se o mesmo percentual referido no caput deste artigo aos servidores inati-vos e aos pensionistas do Regime Próprio da Previdência, observando o disposto na Emenda Constitucional nº 41, de 19 de dezembro de 2003, regulamentada pela Lei Federal nº 10.887, de 18 de junho de 2004, no que se refere aos reajustes dos benefícios.
§ 3° Não se aplica o disposto nesta Lei, aos inativos e pensionistas, que recebem seus benefícios com referência ao salário-mínimo, tendo em vista que sua revisão anual ocorre na mesma data base do Governo Federal, quando do reajuste anual do salário-mínimo nacional.
Art. 2º Fica autorizado o aumento na remuneração dos servidores públicos ativos, inativos e pensionistas do Poder Legislativo, Poder Executivo da administração pública direta, autárquica e fundacional do Município de Umuarama, no percentual de 0,02% (zero vírgula zero dois por cento) a título de ganho salarial.
Art. 3º As despesas decorrentes da execução desta Lei correrão por conta das dota-ções próprias dos orçamentos de cada Poder, entidade e órgão.
Art. 4° Esta Lei entra em vigor na data de sua publicação, retroagindo seus efeitos a 1º de janeiro de 2025.
PAÇO MUNICIPAL, aos 12 de março de 2025.
ANTONIO FERNANDO SCANAVACA
Prefeito Municipal
Projeto de Lei nº 010/2025
Autor: Poder Executivo Municipal

PREFEITURA MUNICIPAL DE UMUARAMA

ESTADO DO PARANÁ
PORTARIA Nº 812/2025
Prorroga prazo de validade da Portaria nº 619/2024, que Constituiu Comissão Especial.
O PREFEITO MUNICIPAL DE UMUARAMA, ESTADO DO PARANÁ, no uso de suas atribuições legais,
CONSIDERANDO o ofício 006 - PAD do dia 11 de março de 2025.
R E S O L V E :
Art. 1º Fica prorrogado o prazo da portaria n° 619, de 19 de março de 2024, que constituiu Comissão Especial de Processo Administrativo Disciplinar para apurar a conduta do servidor MAYCON RODRIGO POSSO BOM PIVA, nomeado em 02.02.2022, para ocupar o cargo de carreira de Professor de Educação Física, pelo regime Estatutário e lotado na Secretaria Municipal de Educação, com fundamento nos artigos 128, 129, 143 e 157 e seguintes da Lei Complementar nº 018/1992, por mais 130(cento e trinta) dias.
Art. 2º Esta portaria entra em vigor na data de sua publicação.
PAÇO MUNICIPAL, aos 11 de março de 2025.
ANTONIO FERNANDO SCANAVACA
Prefeito Municipal
CLEBER BOMFIM
Secretario Municipal de Administração

PREFEITURA MUNICIPAL DE UMUARAMA

ESTADO DO PARANÁ
PORTARIA Nº 813/2025
Altera a Portaria n.º 182 de 10 de janeiro de 2025, que nomeou a servidora MAGDA APARECIDA ALVES DE SOUSA.
O PREFEITO MUNICIPAL DE UMUARAMA, ESTADO DO PARANÁ, no uso de suas atribuições legais,
R E S O L V E :
Art. 1º Alterar a Portaria n.º 182 de 10 de janeiro de 2025, que nomeou a servidora MAGDA APARECIDA ALVES DE SOUSA, passando a vigorar com a seguinte redação:
"Art. 1º Nomear MAGDA APARECIDA ALVES DE SOUSA, portadora da Cédula de Identidade RG. n.º 10.839.029-8-SESP-PR, inscrita no CPF sob n.º 071.614.829-33, para ocupar o cargo em comissão de Assessora Especial, símbolo CC-6, lotada na Secretaria Municipal de Proteção e Defesa do Consumidor, a partir de 13 de março de 2025".
Art. 2º Esta Portaria entra em vigor na data de sua publicação.
PAÇO MUNICIPAL, aos 12 de março de 2025.
ANTONIO FERNANDO SCANAVACA
Prefeito Municipal
CLEBER BOMFIM
Secretario Municipal de Administração

PREFEITURA MUNICIPAL DE XAMBRÊ

ESTADO DO PARANÁ

ATA DE REGISTRO DE PREÇOS Nº 06/2025

PROCESSO ADMINISTRATIVO Nº 05/2025
PREGÃO – REGISTRO DE PREÇOS Nº 04/2025
VALIDADE: 12 (DOZE) MESES

A Prefeitura de Xambrê, pessoa jurídica de direito público interno, inscrita no CNPJ sob nº76.247.360/0001-54, neste ato representado pelo Prefeito Municipal, **Sr.º Decio Jardim**, brasileiro, agente político, portador da cédula de identidade RG nº 725.366-4 SSP/PR e CPF/MF sob o nº 209.220.949-34, residente e domiciliado neste Município de Xambrê – Estado do Paraná, e, de outro lado, a proponente **57.358.556 FELIPE ALVARES,** estabelecida na EST QUATRO COLONIAS, 1837 , CEP 93.700-000 em Campo Bom - RS, inscrita no CNPJ sob nº 57.358.556/0001-71, doravante denominada **CONTRATADA,** neste ato representado pelo Sr.º Felipe Alvares, Portador do RG sob nº 6089453903 e CPF nº 82895163049, cuja função/cargo é Diretor Geral, considerando o julgamento da licitação na modalidade de pregão, na forma eletrônica, para REGISTRO DE PREÇOS nº 04/2025, processo administrativo n.º 05/2025, RESOLVE registrar os preços da empresa indicada e qualificada nesta ATA, de acordo com a classificação por ela alcançada e nas quantidades cotadas, atendendo as condições previstas no Edital de licitação, sujeitando-se as partes às normas constantes na Lei nº 14.133, de 1º de abril de 2021, no Decreto n.º 11.462, de 31 de março de 2023, e em conformidade com as disposições a seguir:

1. DO OBJETO

A presente Ata tem por objeto o **registro de preços para aquisição de EPI´S, ferramentas e utensílios a serem utilizados pelos trabalhadores das secretarias de obras e viação e serviços públicos do município de Xambrê-PR**, especificados nos itens do Termo de Referência, anexo do edital de Licitação nº 04/2025, que é parte integrante desta Ata, assim como as propostas cujos preços tenham sido registrados, independentemente de transcrição.

2. DOS PREÇOS, ESPECIFICAÇÕES E QUANTITATIVOS

2.1. O preço registrado, as especificações do objeto, a quantidades mínima a ser cotada, a quantidade máxima de cada item que poderá ser contratada e as demais condições ofertadas na proposta são as que seguem:

ITEM	DESCRIÇÃO	QUANTIDADE	UNIDADE	VALOR UNITÁRIO	VALOR TOTAL
11	FIO DE NYLON PARA ROÇADEIRA 2,7MM 150 METROS	100	und	R$ 74,99	R$ 7499,00
Valor total: R$ 7.499,00					

1.2 - Este instrumento não obriga a Administração a firmar contratações nas demandas estimadas ou adquirir, exclusivamente por seu intermédio, os itens referidos na cláusula primeira, podendo realizar licitações específicas, obedecida a legislação pertinente, sem que, desse fato, caiba recurso ou indenização de qualquer espécie aos detentores do registro de preços, sendo-lhes assegurada a preferência de fornecimento, em igualdade de condições.

CLÁUSULA SEGUNDA – VIGÊNCIA DA ATA DE REGISTRO DE PREÇOS

2.1. Validade de 12 (doze) meses, a contar da data de assinatura.

Xambrê- PR, 28 de fevereiro de 2025

DECIO JARDIM
Prefeito do Município de Xambrê

57.358.556 FELIPE ALVARES
Felipe Alvares
CPF 82895163049

PREFEITURA MUNICIPAL DE UMUARAMA

ESTADO DO PARANÁ
CÂMARA MUNICIPAL INTERSETORIAL DE SEGURANÇA ALIMENTAR E NUTRICIONAL - CAISAN
RESOLUÇÃO Nº 001 de 11 de março de 2025
O Presidente da Câmara Municipal Intersetorial de Segurança Alimentar e Nutricional – CAISAN, no uso das atribuições conferidas pelo art.04, do Decreto n° 049/2017, resolve:
Art. 1º - Instituir Comitê Técnico responsável pelo monitoramento e avaliação do Plano Municipal de Segurança Alimentar e Nutricional - PLANSAM, em atendimento ao estabelecido no Capítulo V do II PLANSAM 2022/2025.
Art. 2º - O Comitê Técnico será constituído por técnicos das Secretarias que compõe a CAISAN/ Municipal e representantes do Conselho Municipal de Segurança Alimentar e Nutricional-CONSEA, da seguinte forma:
I – Representante da Secretaria de Sáude
Fernanda Bertelis Merlini
II – Representantes do Conselho Municipal de Segurança Alimentar e Nutricional – CONSEA
Sibila Broetto Duque
Ligia de Oliveira Neves
Art. 3º Esta Resolução entra em vigor na data da sua publicação.
Geraldo Remor Pikler
Presidente da Câmara Intersetorial de Segurança Alimentar e Nutricional
CAISAN

PREFEITURA MUNICIPAL DE XAMBRÊ

ESTADO DO PARANÁ

ATA DE REGISTRO DE PREÇOS Nº 07/2025

PROCESSO ADMINISTRATIVO Nº 05/2025
PREGÃO – REGISTRO DE PREÇOS Nº 04/2025
VALIDADE: 12 (DOZE) MESES

A Prefeitura de Xambrê, pessoa jurídica de direito público interno, inscrita no CNPJ sob nº76.247.360/0001-54, neste ato representado pelo Prefeito Municipal, **Sr.º Decio Jardim**, brasileiro, agente político, portador da cédula de identidade RG nº 725.366-4 SSP/PR e CPF/MF sob o nº 209.220.949-34, residente e domiciliado neste Município de Xambrê – Estado do Paraná, e, de outro lado, a proponente **J S A CLINICA E VETERINARIA LTDA - ME,** CNPJ nº 25.157.309/0001-10, com sede na AV. DONA PEROLA BYINGTON, N° 1539, CENTRO, NA CIDADE DE PÉROLA – PR, neste ato representada por JULIANA DOS SANTOS DE ASSIS, Titular Administradora, RG6.711.481-7 - SSP-PR e CPF nº 098.162.797-89, residente à Rua Bernardino de Campos, n° 376, centro, em Pérola-PR, doravante denominada **CONTRATADA**, considerando o julgamento da licitação na modalidade de pregão, na forma eletrônica, para REGISTRO DE PREÇOS nº 04/2025, processo administrativo n.º 05/2025, RESOLVE registrar os preços da empresa indicada e qualificada nesta ATA, de acordo com a classificação por ela alcançada e nas quantidades cotadas, atendendo as condições previstas no Edital de licitação, sujeitando-se as partes às normas constantes na Lei nº 14.133, de 1º de abril de 2021, no Decreto n.º 11.462, de 31 de março de 2023, e em conformidade com as disposições a seguir:

1. DO OBJETO

A presente Ata tem por objeto o **registro de preços para aquisição de EPI´S, ferramentas e utensílios a serem utilizados pelos trabalhadores das secretarias de obras e viação e serviços públicos do município de Xambrê-PR**, especificados nos itens do Termo de Referência, anexo do edital de Licitação nº 04/2025, que é parte integrante desta Ata, assim como as propostas cujos preços tenham sido registrados, independentemente de transcrição.

2. DOS PREÇOS, ESPECIFICAÇÕES E QUANTITATIVOS

2.1. O preço registrado, as especificações do objeto, a quantidades mínima a ser cotada, a quantidade máxima de cada item que poderá ser contratada e as demais condições ofertadas na proposta são as que seguem:

Item	Especificação	Marca	UND.	Quant.	Valor Unitário R$	Valor Total R$
2	BOTA DE CANO MÉDIO DE BORRACHA PVC- CALÇADO OCUPACIONAL IMPERMEAVEL, TIPO BOTA ABAIXO DO JOELHO	**Vulcabras**	UND	80	**R$ 29,99**	**R$ 2.399,20**
3	BOTINA DE RASPA COM ELÁSTICO	**Crival**	UND	300	**R$ 34,99**	**R$ 10.497,00**
8	CORDA 12 MM, POLIAMIDA, ROLOCOM 100 METROS	**Stark**	UND	25	**R$ 233,50**	**R$ 5.837,50**
9	DESENGRIPANTE ULTRA HIFRANTEDE ALTO RENDIMENTO, DE USOPROFISSIONAL, FRASCO DE 500G.	**Mundial**	UND	250	**R$ 12,50**	**R$ 3.125,00**
13	LUVA RASPA/VAQUETA MISTA TAM. ÚNICO	**Própria**	UND	320	**R$ 9,30**	**R$ 2.976,00**
52	ESTOPA MISTA 10KG	**Própria**	UND	200	**R$64,99**	**R$ 12.998,00**
78	PANO COSTURADO 5KG	**Própria**	UND	250	**R$30,99**	**R$ 7.747,50**
95	VASSOURA DE METAL, REGULAVEL-22 DENTES	**Thompson**	UND	210	**R$19.94**	**R$ 4.187,40**
Valor total R$ 49.767,60 (Quarenta e nove mil setecentos e sessenta e sete reais e sessenta centavos).						

1.2 - Este instrumento não obriga a Administração a firmar contratações nas demandas estimadas ou adquirir, exclusivamente por seu intermédio, os itens referidos na cláusula primeira, podendo realizar licitações específicas, obedecida a legislação pertinente, sem que, desse fato, caiba recurso ou indenização de qualquer espécie aos detentores do registro de preços, sendo-lhes assegurada a preferência de fornecimento, em igualdade de condições.

CLÁUSULA SEGUNDA – VIGÊNCIA DA ATA DE REGISTRO DE PREÇOS

2.1. Validade de 12 (doze) meses, a contar da data de assinatura.

Xambrê- PR, 28 de fevereiro de 2025

DECIO JARDIM
Prefeito do Município de Xambrê

J S A CLINICA E VETERINARIA LTDA - ME
Juliana dos Santos de Assis
CPF 098.162.797-89

PREFEITURA MUNICIPAL DE XAMBRÊ

ESTADO DO PARANÁ

ATA DE REGISTRO DE PREÇOS Nº 21/2025

PROCESSO ADMINISTRATIVO Nº 05/2025
PREGÃO – REGISTRO DE PREÇOS Nº 04/2025
VALIDADE: 12 (DOZE) MESES

A Prefeitura de Xambrê, pessoa jurídica de direito público interno, inscrita no CNPJ sob nº76.247.360/0001-54, neste ato representado pelo Prefeito Municipal, **Sr.º Decio Jardim**, brasileiro, agente político, portador da cédula de identidade RG nº 725.366-4 SSP/PR e CPF/MF sob o nº 209.220.949-34, residente e domiciliado neste Município de Xambrê – Estado do Paraná, e, de outro lado, a proponente **SENTINELA DO VALE COMERCIAL EIRELI** empresa inscrita no CNPJ sob nº 29.843.035/0001-74, com sede e domicilio na Rua Fritz Spernau, 1000 - Galpão 1 - CEP: 89.055-200 Blumenau/SC, doravante denominada CONTRATADA, neste ato representada pelo Sr.º **Jean Carlos Sestrem**, inscrito no CPF/MF sob n° 670.349.349-91, portadora da carteira de identidade RG n°. 2.966.395 SSP-SC, doravante denominada **CONTRATADA**, considerando o julgamento da licitação na modalidade de pregão, na forma eletrônica, para REGISTRO DE PREÇOS nº 04/2025, processo administrativo n.º 05/2025, RESOLVE registrar os preços da empresa indicada e qualificada nesta ATA, de acordo com a classificação por ela alcançada e nas quantidades cotadas, atendendo as condições previstas no Edital de licitação, sujeitando-se as partes às normas constantes na Lei nº 14.133, de 1º de abril de 2021, no Decreto n.º 11.462, de 31 de março de 2023, e em conformidade com as disposições a seguir:

1. DO OBJETO

A presente Ata tem por objeto o **registro de preços para aquisição de EPI´S, ferramentas e utensílios a serem utilizados pelos trabalhadores das secretarias de obras e viação e serviços públicos do município de Xambrê-PR**, especificados nos itens do Termo de Referência, anexo do edital de Licitação nº 04/2025, que é parte integrante desta Ata, assim como as propostas cujos preços tenham sido registrados, independentemente de transcrição.

2. DOS PREÇOS, ESPECIFICAÇÕES E QUANTITATIVOS

2.1. O preço registrado, as especificações do objeto, a quantidades mínima a ser cotada, a quantidade máxima de cada item que poderá ser contratada e as demais condições ofertadas na proposta são as que seguem:

Item	Qnt	und	Especificação	Marca / MODELO	Preço Unit	Preço Total
90	5	und	SERROTE PODA 13"	954/ 3591000355	R$ 32,99	R$ 164,95
TOTAL					R$	164,95

1.2 - Este instrumento não obriga a Administração a firmar contratações nas demandas estimadas ou adquirir, exclusivamente por seu intermédio, os itens referidos na cláusula primeira, podendo realizar licitações específicas, obedecida a legislação pertinente, sem que, desse fato, caiba recurso ou indenização de qualquer espécie aos detentores do registro de preços, sendo-lhes assegurada a preferência de fornecimento, em igualdade de condições.

CLÁUSULA SEGUNDA – VIGÊNCIA DA ATA DE REGISTRO DE PREÇOS
2.1. Validade de 12 (doze) meses, a contar da data de assinatura.
Xambrê- PR, 28 de fevereiro de 2025
DECIO JARDIM
Prefeito do Município de Xambrê
SENTINELA DO VALE COMERCIAL EIRELI
Jean Carlos Sestrem
CPF 670.349.349-91

Publicações legais

leis@ilustrado.com.br

PREFEITURA MUNICIPAL DE XAMBRÊ

ESTADO DO PARANÁ

ATA DE REGISTRO DE PREÇOS Nº 08/2025

PROCESSO ADMINISTRATIVO Nº 05/2025
PREGÃO – REGISTRO DE PREÇOS Nº 04/2025
VALIDADE: 12 (DOZE) MESES

A Prefeitura de Xambrê, pessoa jurídica de direito público interno, inscrita no CNPJ sob nº76.247.360/0001-54, neste ato representado pelo Prefeito Municipal, **Sr.º Decio Jardim**, brasileiro, agente político, portador da cédula de identidade RG nº 725.366-4 SSP/PR e CPF/MF sob o nº 209.220.949-34, residente e domiciliado neste Município de Xambrê – Estado do Paraná, e, de outro lado, a proponente **NEW PLASTIC LTDA ,** CNPJ nº 20.983.355/0001-55, com sede na à Rua PROFESSOR ALGACYR MUNHOZ MADER, nº 3.600, bairro Cidade Industrial, CEP 81.310-020, Curitiba – PR, neste ato representada por ESTEFANI DIOGO DE OLIVEIRA, brasileira, nascida em 14 de março de 1986, residente e domiciliada em Curitiba, Estado do Paraná, à rua Marques de Olinda, nº 84, sobrado 01, bairro Fazendinha, CEP 81.330-040, inscrita no Registro Geral, RG nº 9.987.131-8 expedido pelo Instituto de Identificação do Estado do Paraná, e devidamente inscrita no Cadastro de Pessoa Física, CPF sob nº 061.578.719-38, doravante denominada **CONTRATADA**, considerando o julgamento da licitação na modalidade de pregão, na forma eletrônica, para REGISTRO DE PREÇOS nº 04/2025, processo administrativo n.º 05/2025, RESOLVE registrar os preços da empresa indicada e qualificada nesta ATA, de acordo com a classificação por ela alcançada e nas quantidades cotadas, atendendo as condições previstas no Edital de licitação, sujeitando-se as partes às normas constantes na Lei nº 14.133, de 1º de abril de 2021, no Decreto n.º 11.462, de 31 de março de 2023, e em conformidade com as disposições a seguir:

1. DO OBJETO

A presente Ata tem por objeto o **registro de preços para aquisição de EPI´S, ferramentas e utensílios a serem utilizados pelos trabalhadores das secretarias de obras e viação e serviços públicos do município de Xambrê-PR**, especificados nos itens do Termo de Referência, anexo do edital de Licitação nº 04/2025, que é parte integrante desta Ata, assim como as propostas cujos preços tenham sido registrados, independentemente de transcrição.

2. DOS PREÇOS, ESPECIFICAÇÕES E QUANTITATIVOS

2.1. O preço registrado, as especificações do objeto, a quantidades mínima a ser cotada, a quantidade máxima de cada item que poderá ser contratada e as demais condições ofertadas na proposta são as que seguem:

Item	Especificação	Marca	UND.	Quant.	Valor Unitário R$	Valor Total R$
07	CINTO DE SUSTENTAÇÃO DE ROÇADEIRA TAM. ÚNICO.	**New PLASTIC**	UND	25	**R$ 36,00**	**R$900,00**
Valor total: R$ 900,00						

1.2 - Este instrumento não obriga a Administração a firmar contratações nas demandas estimadas ou adquirir, exclusivamente por seu intermédio, os itens referidos na cláusula primeira, podendo realizar licitações específicas, obedecida a legislação pertinente, sem que, desse fato, caiba recurso ou indenização de qualquer espécie aos detentores do registro de preços, sendo-lhes assegurada a preferência de fornecimento, em igualdade de condições.

CLÁUSULA SEGUNDA – VIGÊNCIA DA ATA DE REGISTRO DE PREÇOS

2.1. Validade de 12 (doze) meses, a contar da data de assinatura.

Xambrê- PR, 28 de fevereiro de 2025

DECIO JARDIM

Prefeito do Município de Xambrê

NEW PLASTIC LTDA

Estefani Diogo de Oliveira

CPF 061.578.719-38

PREFEITURA MUNICIPAL DE XAMBRÊ

ESTADO DO PARANÁ

ATA DE REGISTRO DE PREÇOS Nº 09/2025

PROCESSO ADMINISTRATIVO Nº 05/2025
PREGÃO – REGISTRO DE PREÇOS Nº 04/2025
VALIDADE: 12 (DOZE) MESES

A Prefeitura de Xambrê, pessoa jurídica de direito público interno, inscrita no CNPJ sob nº76.247.360/0001-54, neste ato representado pelo Prefeito Municipal, **Sr.º Decio Jardim**, brasileiro, agente político, portador da cédula de identidade RG nº 725.366-4 SSP/PR e CPF/MF sob o nº 209.220.949-34, residente e domiciliado neste Município de Xambrê – Estado do Paraná, e, de outro lado, a proponente **MARCELO SOUSA GONÇALVES ,** CNPJ nº 44.883.034/0001-47, com sede na à Rua Professor Cosme Deodato Tadeu, 220 CEP 08450-380 São Paulo- SP, neste ato representada por Marcelo Sousa Goncalves, residente e domiciliada em Rua Porto Xavier, 189 apto 114 bloco 2 cep 08210-170 Vila Carmosina Sao Paulo – SP, inscrito no Registro Geral, RG nº 19.276.018-x e devidamente inscrito no Cadastro de Pessoa Física, CPF sob nº 100.415.028-84, doravante denominada **CONTRATADA**, considerando o julgamento da licitação na modalidade de pregão, na forma eletrônica, para REGISTRO DE PREÇOS nº 04/2025, processo administrativo n.º 05/2025, RESOLVE registrar os preços da empresa indicada e qualificada nesta ATA, de acordo com a classificação por ela alcançada e nas quantidades cotadas, atendendo as condições previstas no Edital de licitação, sujeitando-se as partes às normas constantes na Lei nº 14.133, de 1º de abril de 2021, no Decreto n.º 11.462, de 31 de março de 2023, e em conformidade com as disposições a seguir:

1. DO OBJETO

A presente Ata tem por objeto o **registro de preços para aquisição de EPI´S, ferramentas e utensílios a serem utilizados pelos trabalhadores das secretarias de obras e viação e serviços públicos do município de Xambrê-PR**, especificados nos itens do Termo de Referência, anexo do edital de Licitação nº 04/2025, que é parte integrante desta Ata, assim como as propostas cujos preços tenham sido registrados, independentemente de transcrição.

2. DOS PREÇOS, ESPECIFICAÇÕES E QUANTITATIVOS

2.1. O preço registrado, as especificações do objeto, a quantidades mínima a ser cotada, a quantidade máxima de cada item que poderá ser contratada e as demais condições ofertadas na proposta são as que seguem:

Marca	item	modelo correspondente a especificacao	qtd	Unidade	Valor Máx. Unit. (R$)	valor total
Fertak	12	LONA POLIET AZUL 100 G - 4 X 2 M	70	unidade	122,98	8.608,60
Fertak	24	ESPATULA 10 CM - CABO PLAST. ESPELHADO	9	unidade	4,99	44,91
Fertak	44	DISCO SERRA CIRCULAR 20.0 X 180 X 24T W	40	unidade	18,02	720,80
Fertak	66	machado	13	unidade	59,97	779,61
Fertak	72	NIVEL 60CM 3 BOLHAS	10	unidade	17,99	179,90
Fertak	81	Pneu carrinho de mao 3,25x8	15	unidade	32,39	485,85
Fertak	92	TESOURA PARA GRAMA 12	6	unidade	41,00	246,00
Valor total: R$ 11.065,67						

1.2 - Este instrumento não obriga a Administração a firmar contratações nas demandas estimadas ou adquirir, exclusivamente por seu intermédio, os itens referidos na cláusula primeira, podendo realizar licitações específicas, obedecida a legislação pertinente, sem que, desse fato, caiba recurso ou indenização de qualquer espécie aos detentores do registro de preços, sendo-lhes assegurada a preferência de fornecimento, em igualdade de condições.

CLÁUSULA SEGUNDA – VIGÊNCIA DA ATA DE REGISTRO DE PREÇOS

2.1. Validade de 12 (doze) meses, a contar da data de assinatura.

Xambrê- PR, 28 de fevereiro de 2025

DECIO JARDIM

Prefeito do Município de Xambrê

MARCELO SOUSA GONÇALVES

MARCELO SOUSA GONÇALVES

CPF 100.415.028-84

PREFEITURA MUNICIPAL DE XAMBRÊ

ESTADO DO PARANÁ

ATA DE REGISTRO DE PREÇOS Nº 10/2025

PROCESSO ADMINISTRATIVO Nº 05/2025
PREGÃO – REGISTRO DE PREÇOS Nº 04/2025
VALIDADE: 12 (DOZE) MESES

A Prefeitura de Xambrê, pessoa jurídica de direito público interno, inscrita no CNPJ sob nº76.247.360/0001-54, neste ato representado pelo Prefeito Municipal, **Sr.º Decio Jardim**, brasileiro, agente político, portador da cédula de identidade RG nº 725.366-4 SSP/PR e CPF/MF sob o nº 209.220.949-34, residente e domiciliado neste Município de Xambrê – Estado do Paraná, e, de outro lado, a proponente **MAX-FER TOOLS COMERCIAL LTDA,** CNPJ nº 54.793.517/0001-04, com sede na à Av. Guilherme Cotching, 587 - Vila Maria São Paulo - SP - CEP 02113-011, neste ato representada Gabriel Monteiro Martinez, cargo Diretor Comercial RG 32.258.351 SSP/SP, CPF 409.540.268-70, residente e domiciliado a Rua Caiubi, 1220 - Apt 111 - Perdizes - São Paulo - SP, doravante denominada **CONTRATADA**, considerando o julgamento da licitação na modalidade de pregão, na forma eletrônica, para REGISTRO DE PREÇOS nº 04/2025, processo administrativo n.º 05/2025, RESOLVE registrar os preços da empresa indicada e qualificada nesta ATA, de acordo com a classificação por ela alcançada e nas quantidades cotadas, atendendo as condições previstas no Edital de licitação, sujeitando-se as partes às normas constantes na Lei nº 14.133, de 1º de abril de 2021, no Decreto n.º 11.462, de 31 de março de 2023, e em conformidade com as disposições a seguir:

1. DO OBJETO

A presente Ata tem por objeto o **registro de preços para aquisição de EPI´S, ferramentas e utensílios a serem utilizados pelos trabalhadores das secretarias de obras e viação e serviços públicos do município de Xambrê-PR**, especificados nos itens do Termo de Referência, anexo do edital de Licitação nº 04/2025, que é parte integrante desta Ata, assim como as propostas cujos preços tenham sido registrados, independentemente de transcrição.

2. DOS PREÇOS, ESPECIFICAÇÕES E QUANTITATIVOS

2.1. O preço registrado, as especificações do objeto, a quantidades mínima a ser cotada, a quantidade máxima de cada item que poderá ser contratada e as demais condições ofertadas na proposta são as que seguem:

Item	Objeto	Marca	Modelo	UND	Qtde.	Valor Unitário	Valor Total
6	CARRIOLA DE METAL COM PNEU COM CAMARA. CAPACIDADE DA CAÇAMBA: 60 LITROS, LARGURA EXTERNA DA CAÇAMBA 680MM, COMPRIMENTO TOTAL 1420MM, ALTURA 560MM, PESO LIQUIDO COM ARO METALICO E ROLAMENTO: 9,80KG, COM ARO METALICO E MANCAL: 9,50KG.	METALOSA	111	Unidade	10	161,91	R$ 1.619,10
18	CÂMARA DE AR PARA PNEU DE CARRINHO DE MÃO 3,25X8, PRESSÃO DE ATE 28LB POL2.	FERTAK	5905	Unidade	15	11,73	R$ 175,95
29	BALDE METÁLICO PARA CONCRETO 10 LITROS, COM ALÇA E SUPORTE	Nove.54	3315400100	Unidade	9	18,96	R$ 170,64
30	CABO DE FORÇA TIPO T ENCAIXE 1/2	VONDER	3059120100	Unidade	12	27,32	R$ 327,84
35	CAVADEIRA ARTICULADA, EM AÇO, COM CABO DE MADEIRA- 140CM, GARRAS 28CM	MAX	27550	Unidade	11	39,78	R$ 437,58
36	CHAVE AJUSTAVEL/INGLESA 15"	NOVE.54	3573500001	Unidade	5	70,97	R$ 354,85
39	CORRENTE PARA MOTOPODA 22 DENTES	POWERMAX	PM 968	Unidade	10	78,98	R$ 789,80
40	CORRENTE PARA MOTOSERRA 36 DENTES	POWERMAX	PM 936	Unidade	15	83,97	R$ 1.259,55
45	DISCO LIXADEIRA 7 POLEGADAS	FERTAK	grão 36	Unidade	40	2,93	R$ 117,20
53	FACÃO DE AÇO CARBONO 12 POL COM CABO	FERTAK	4301	Unidade	25	15,19	R$ 379,75
67	MARRETA OITAVADA 1 KG	TENACE	2011	Unidade	4	24,34	R$ 97,36
68	MARRETA OITAVADA 2 KG	TENACE	2013	Unidade	5	42,67	R$ 213,35
Valor Total							**R$ 5.942,97**
O valor total: R$ 5.942,97 (cinco mil, novecentos e quarenta e dois reais e noventa e sete centavos)							

1.2 - Este instrumento não obriga a Administração a firmar contratações nas demandas estimadas ou adquirir, exclusivamente por seu intermédio, os itens referidos na cláusula primeira, podendo realizar licitações específicas, obedecida a legislação pertinente, sem que, desse fato, caiba recurso ou indenização de qualquer espécie aos detentores do registro de preços, sendo-lhes assegurada a preferência de fornecimento, em igualdade de condições.

CLÁUSULA SEGUNDA – VIGÊNCIA DA ATA DE REGISTRO DE PREÇOS

2.1. Validade de 12 (doze) meses, a contar da data de assinatura.

Xambrê- PR, 28 de fevereiro de 2025

DECIO JARDIM

Prefeito do Município de Xambrê

MAX-FER TOOLS COMERCIAL LTDA

GABRIEL MONTEIRO MARTINEZ

CPF 409.540.268-70

PREFEITURA MUNICIPAL DE XAMBRÊ

ESTADO DO PARANÁ

ATA DE REGISTRO DE PREÇOS Nº 11/2025

PROCESSO ADMINISTRATIVO Nº 05/2025
PREGÃO – REGISTRO DE PREÇOS Nº 04/2025
VALIDADE: 12 (DOZE) MESES

A Prefeitura de Xambrê, pessoa jurídica de direito público interno, inscrita no CNPJ sob nº76.247.360/0001-54, neste ato representado pelo Prefeito Municipal, **Sr.º Decio Jardim**, brasileiro, agente político, portador da cédula de identidade RG nº 725.366-4 SSP/PR e CPF/MF sob o nº 209.220.949-34, residente e domiciliado neste Município de Xambrê – Estado do Paraná, e, de outro lado, a proponente **FERRAMENTAS E PNEUMATICOS 1001 LTDA,** CNPJ nº 54.152.070/0001-94, com sede na à RUA BRASILIA nº475, Bairro: CARLOS PRATES, na cidade de BELO HORIZONTE/UF MG, CEP – 30.710-270, neste ato representada Geraldo Mangelo Santana, documento de identidade MG- 3.846.362, CPF 642.257.046-53, , doravante denominada **CONTRATADA**, considerando o julgamento da licitação na modalidade de pregão, na forma eletrônica, para REGISTRO DE PREÇOS nº 04/2025, processo administrativo n.º 05/2025, RESOLVE registrar os preços da empresa indicada e qualificada nesta ATA, de acordo com a classificação por ela alcançada e nas quantidades cotadas, atendendo as condições previstas no Edital de licitação, sujeitando-se as partes às normas constantes na Lei nº 14.133, de 1º de abril de 2021, no Decreto n.º 11.462, de 31 de março de 2023, e em conformidade com as disposições a seguir:

1. DO OBJETO

A presente Ata tem por objeto o **registro de preços para aquisição de EPI´S, ferramentas e utensílios a serem utilizados pelos trabalhadores das secretarias de obras e viação e serviços públicos do município de Xambrê-PR**, especificados nos itens do Termo de Referência, anexo do edital de Licitação nº 04/2025, que é parte integrante desta Ata, assim como as propostas cujos preços tenham sido registrados, independentemente de transcrição.

2. DOS PREÇOS, ESPECIFICAÇÕES E QUANTITATIVOS

2.1. O preço registrado, as especificações do objeto, a quantidades mínima a ser cotada, a quantidade máxima de cada item que poderá ser contratada e as demais condições ofertadas na proposta são as que seguem:

ITEM	QUANT	ESPECIFICAÇÃO	MARCA	VLR UNIT R$	VLR TOTAL R$
16	07	ALICATE UNIVERSAL MATERIAL: AÇO CARBONO FORJADO E TEMPERADO MATERIAL CABO: PLÁSTICO TIPO CABO: ISOLADO 1.OOO VOLTS TIPO CORTE: RETO COMPRIMENTO: 8 POL CARACTERÍSTICAS ADICIONAIS: CABEÇA E ARTICULAÇÕES LIXADAS, CORPO FOSFOTIZADO	AMATOOLS Noll	20,00	140,00
88	03	Serra Circular Diâmetro Disco: 120MM, Diâmetro Furo Disco: 20MM, Capacidade Corte A 45°: 28MM, Capacidade Corte A 90°:	LITH T4000	350,00	1050,00
Valor total: 1.190,00					

1.2 - Este instrumento não obriga a Administração a firmar contratações nas demandas estimadas ou adquirir, exclusivamente por seu intermédio, os itens referidos na cláusula primeira, podendo realizar licitações específicas, obedecida a legislação pertinente, sem que, desse fato, caiba recurso ou indenização de qualquer espécie aos detentores do registro de preços, sendo-lhes assegurada a preferência de fornecimento, em igualdade de condições.

CLÁUSULA SEGUNDA – VIGÊNCIA DA ATA DE REGISTRO DE PREÇOS

2.1. Validade de 12 (doze) meses, a contar da data de assinatura.

Xambrê- PR, 28 de fevereiro de 2025

DECIO JARDIM

Prefeito do Município de Xambrê

FERRAMENTAS E PNEUMATICOS 1001 LTDA

GERALDO MANGELO SANTANA

CPF 642.257.046-53

PREFEITURA MUNICIPAL DE XAMBRÊ

ESTADO DO PARANÁ

ATA DE REGISTRO DE PREÇOS Nº 12/2025

PROCESSO ADMINISTRATIVO Nº 05/2025
PREGÃO – REGISTRO DE PREÇOS Nº 04/2025
VALIDADE: 12 (DOZE) MESES

A Prefeitura de Xambrê, pessoa jurídica de direito público interno, inscrita no CNPJ sob nº76.247.360/0001-54, neste ato representado pelo Prefeito Municipal, **Sr.º Decio Jardim**, brasileiro, agente político, portador da cédula de identidade RG nº 725.366-4 SSP/PR e CPF/MF sob o nº 209.220.949-34, residente e domiciliado neste Município de Xambrê – Estado do Paraná, e, de outro lado, a proponente **PABLO LUIS MARTINS – ME,** CNPJ nº 09.138.326/0001-54, com sede na à RUA VEREADOR ARTHUR MANOEL MARIANO Nº1721 - SÃO JOSÉ – SC - 88106500, neste ato representada Pablo Luís Martins, documento de identidade 3414423, CPF 022.357.539-90, doravante denominada **CONTRATADA**, considerando o julgamento da licitação na modalidade de pregão, na forma eletrônica, para REGISTRO DE PREÇOS nº 04/2025, processo administrativo n.º 05/2025, RESOLVE registrar os preços da empresa indicada e qualificada nesta ATA, de acordo com a classificação por ela alcançada e nas quantidades cotadas, atendendo as condições previstas no Edital de licitação, sujeitando-se as partes às normas constantes na Lei nº 14.133, de 1º de abril de 2021, no Decreto n.º 11.462, de 31 de março de 2023, e em conformidade com as disposições a seguir:

1. DO OBJETO

A presente Ata tem por objeto o **registro de preços para aquisição de EPI´S, ferramentas e utensílios a serem utilizados pelos trabalhadores das secretarias de obras e viação e serviços públicos do município de Xambrê-PR**, especificados nos itens do Termo de Referência, anexo do edital de Licitação nº 04/2025, que é parte integrante desta Ata, assim como as propostas cujos preços tenham sido registrados, independentemente de transcrição.

2. DOS PREÇOS, ESPECIFICAÇÕES E QUANTITATIVOS

2.1. O preço registrado, as especificações do objeto, a quantidades mínima a ser cotada, a quantidade máxima de cada item que poderá ser contratada e as demais condições ofertadas na proposta são as que seguem:

ITEM	QUANT	ESPECIFICAÇÃO	MARCA	VLR UNIT R$	VLR TOTAL R$
96	220	Vassourão Nylon Plastico com Cabo	Haracem/Italiana	R$ 17,25	R$ 3.795,00

1.2 - Este instrumento não obriga a Administração a firmar contratações nas demandas estimadas ou adquirir, exclusivamente por seu intermédio, os itens referidos na cláusula primeira, podendo realizar licitações específicas, obedecida a legislação pertinente, sem que, desse fato, caiba recurso ou indenização de qualquer espécie aos detentores do registro de preços, sendo-lhes assegurada a preferência de fornecimento, em igualdade de condições.

CLÁUSULA SEGUNDA – VIGÊNCIA DA ATA DE REGISTRO DE PREÇOS

2.1. Validade de 12 (doze) meses, a contar da data de assinatura.

Xambrê- PR, 28 de fevereiro de 2025

DECIO JARDIM

Prefeito do Município de Xambrê

PABLO LUIS MARTINS – ME

PABLO LUIS MARTINS

CPF 022.357.539-90

PREFEITURA MUNICIPAL DE XAMBRÊ

ESTADO DO PARANÁ

ATA DE REGISTRO DE PREÇOS Nº 14/2025

PROCESSO ADMINISTRATIVO Nº 05/2025
PREGÃO – REGISTRO DE PREÇOS Nº 04/2025
VALIDADE: 12 (DOZE) MESES

A Prefeitura de Xambrê, pessoa jurídica de direito público interno, inscrita no CNPJ sob nº76.247.360/0001-54, neste ato representado pelo Prefeito Municipal, **Sr.º Decio Jardim**, brasileiro, agente político, portador da cédula de identidade RG nº 725.366-4 SSP/PR e CPF/MF sob o nº 209.220.949-34, residente e domiciliado neste Município de Xambrê – Estado do Paraná, e, de outro lado, a proponente **57.235.166 GEOVANA ARCANJO SANTOS,** estabelecida na RUA DOUTOR ERNESTO SIERRA HUNOVITCH, CEP: 13053-198, CAMPINAS - SP, inscrita no CNPJ sob nº 57.235.166/0001-04, neste ato representada por GEOVANA ARCANJO SANTOS, RG 39.656.742-3, CPF 374.618.178-09, residente e domiciliada na RUA DOUTOR ERNESTO SIERRA HUNOVITCH, CAMPINAS –SP, doravante denominada **CONTRATADA**, considerando o julgamento da licitação na modalidade de pregão, na forma eletrônica, para REGISTRO DE PREÇOS nº 04/2025, processo administrativo n.º 05/2025, RESOLVE registrar os preços da empresa indicada e qualificada nesta ATA, de acordo com a classificação por ela alcançada e nas quantidades cotadas, atendendo as condições previstas no Edital de licitação, sujeitando-se as partes às normas constantes na Lei nº 14.133, de 1º de abril de 2021, no Decreto n.º 11.462, de 31 de março de 2023, e em conformidade com as disposições a seguir:

1. DO OBJETO

A presente Ata tem por objeto o **registro de preços para aquisição de EPI´S, ferramentas e utensílios a serem utilizados pelos trabalhadores das secretarias de obras e viação e serviços públicos do município de Xambrê-PR**, especificados nos itens do Termo de Referência, anexo do edital de Licitação nº 04/2025, que é parte integrante desta Ata, assim como as propostas cujos preços tenham sido registrados, independentemente de transcrição.

2. DOS PREÇOS, ESPECIFICAÇÕES E QUANTITATIVOS

2.1. O preço registrado, as especificações do objeto, a quantidades mínima a ser cotada, a quantidade máxima de cada item que poderá ser contratada e as demais condições ofertadas na proposta são as que seguem:

ITEM	DESCRIÇÃO	MARCA/ MODELO	UNI	QTDE	VALOR UNITÁRIO	SUBTOTAL
4	CARRINHO PEDREIRO, CAÇAMBA EM FERRO CHAPA MÍN. 18 - CARGA DE 130 KGS NO MÍN., BRAÇO EM TUBO METÁLICO GALVANIZADO INTEIRIÇO MÍN. 1,20 MM DE ESPESSURA, PINTURA ELETROSTÁTICA A PÓ, COM RODA EM FERRO, PNEU 3.25 E CÂMARA DE AR	METAPALMA	UNID	15	230,97	R$3.464,55
14	PROTETOR SOLAR FPS 50, 200 ML	Higie+	Unidade	50	R$ 20,26	R$ 1.013,00
26	SERRA CIRCULAR PORTÁTIL, 7 1/4, TENSÃO 127V, POTÊNCIA 1800 W, NÚMERO DE ROTAÇÕES SEM CARGA 2300 - 5000 RPM, PROFUNDIDADE DE CORTE VERTICAL MÍNIMA DE 64MM, COM SISTEMA DE ASPIRAÇÃO DE PÓ, FORNECIDA COMPLETA COM DISCO DE SERRA DE 40 DENTES, GUIA PARALELO E ADAPTADOR PARA ASPIRADOR DE PÓ. REF. GKS 65 CE PROFESSIONAL	Philco	unidade	4	R$ 698,93	R$ 2. 795,72
62	LIXADEIRA ANGULAR 7 POLEGADAS 2200W	WESCO	UND	3	R$ 683,93	R$2.051,79
69	MARTELETE PERFURADOR ROMPEDOR 110V 840 W	ECOSEN	UND	5	R$449,95	R$2.249,75
VALOR TOTAL: R$11.574,81 (Onze mil, quinhentos e setenta e quatro reais e oitenta e um centavos)						

1.2 - Este instrumento não obriga a Administração a firmar contratações nas demandas estimadas ou adquirir, exclusivamente por seu intermédio, os itens referidos na cláusula primeira, podendo realizar licitações específicas, obedecida a legislação pertinente, sem que, desse fato, caiba recurso ou indenização de qualquer espécie aos detentores do registro de preços, sendo-lhes assegurada a preferência de fornecimento, em igualdade de condições.

CLÁUSULA SEGUNDA – VIGÊNCIA DA ATA DE REGISTRO DE PREÇOS

2.1. Validade de 12 (doze) meses, a contar da data de assinatura.

Xambrê- PR, 28 de fevereiro de 2025

DECIO JARDIM

Prefeito do Município de Xambrê

57.235.166 GEOVANA ARCANJO SANTOS

GEOVANA ARCANJO SANTOS

CPF 374.618.178-09

Publicações legais

PREFEITURA MUNICIPAL
DE XAMBRÊ

ESTADO DO PARANÁ

ATA DE REGISTRO DE PREÇOS Nº 15/2025

PROCESSO ADMINISTRATIVO Nº 05/2025
PREGÃO – REGISTRO DE PREÇOS Nº 04/2025
VALIDADE: 12 (DOZE) MESES

A Prefeitura de Xambrê, pessoa jurídica de direito público interno, inscrita no CNPJ sob nº76.247.360/0001-54, neste ato representado pelo Prefeito Municipal, **Sr.º Decio Jardim**, brasileiro, agente político, portador da cédula de identidade RG nº 725.366-4 SSP/PR e CPF/MF sob o nº 209.220.949-34, residente e domiciliado neste Município de Xambrê – Estado do Paraná, e, de outro lado, a proponente **J.J. VITALLI,** estabelecida na Rua: Mauricio Cardoso,737 - sala 03 - Centro Frederico Westphalen-RS CEP: 98400.000, inscrita no CNPJ sob nº 57.235.166/0001-04, neste ato representada por Jaime Jose Vitalli, RG 7023644185, CPF 460.209.260-87 doravante denominada **CONTRATADA**, considerando o julgamento da licitação na modalidade de pregão, na forma eletrônica, para REGISTRO DE PREÇOS nº 04/2025, processo administrativo n.º 05/2025, RESOLVE registrar os preços da empresa indicada e qualificada nesta ATA, de acordo com a classificação por ela alcançada e nas quantidades cotadas, atendendo as condições previstas no Edital de licitação, sujeitando-se as partes às normas constantes na Lei nº 14.133, de 1º de abril de 2021, no Decreto n.º 11.462, de 31 de março de 2023, e em conformidade com as disposições a seguir:

1. DO OBJETO

A presente Ata tem por objeto o **registro de preços para aquisição de EPI´S, ferramentas e utensílios a serem utilizados pelos trabalhadores das secretarias de obras e viação e serviços públicos do município de Xambrê-PR**, especificados nos itens do Termo de Referência, anexo do edital de Licitação nº 04/2025, que é parte integrante desta Ata, assim como as propostas cujos preços tenham sido registrados, independentemente de transcrição.

2. DOS PREÇOS, ESPECIFICAÇÕES E QUANTITATIVOS

2.1. O preço registrado, as especificações do objeto, a quantidades mínima a ser cotada, a quantidade máxima de cada item que poderá ser contratada e as demais condições ofertadas na proposta são as que seguem:

ITEM	DESCRIÇÃO DO PRODUTO	UNID.	QUANT.	MARCA E / OU MODELO	VALOR UNITÁRIO R$	VALOR TOTAL R$
1	Avental de soldador, raspa de couro, 1,20 m x 0,70m, inteiriço, sem emendas, com fivelas e tiras e ajustes. CA 47662	UN	65,00	Berghahn	31,70	2.060,50
5	Carriola de metal com 60 litros reforçado pneu com câmara d, caçamba 60mm, largura 580mm, altura 210mm, comprimento 820mm.	UN	10,00	Maestro	161,98	1.619,80
10	Enxadão, em aço, 2.5, com cabo em madeira 130cm.	UN	13,00	Paraboni	35,99	467,87
15	Alicate de corte, material: aço, para corte diagonal, cabo isolado, comp. 160mm	UN	7,00	Kala	19,89	139,23
22	Colher de pedreiro de 8”, com lâmina em aço de espessura 1,2mm, cabo de madeira.	UN	14,00	Fertak	6,90	96,60
23	Disco de desbaste para metal 4".	UN	110,00	Fertak	3,01	331,10
28	Alicate de pressão, material ferro, mordente reto, abertura da boca 25 mm, 7 pol.	UN	7,00	Worker	23,39	163,73
41	Disco de corte fino 4".	UN	30,00	Fertak	1,13	33,90
42	Disco de corte fino 7'.	UN	30,00	Kala	3,39	101,70
43	Disco de desbaste para metal 7".	UN	70,00	Fertak	7,02	491,40
47	Enxada, em aço, 24 cm, com cabo em madeira.	UN	33,00	Paraboni	37,30	1.230,90
50	Espátula chata 600mm.	UN	7,00	Kala	29,99	209,93
51	Esquadro para carpinteiro 12” com cabo de alumínio.	UN	8,00	Fertak	12,39	99,12
54	Fita zebrada rolo 200 mt	UN	100,00	Plastcor	9,43	943,00
55	Foice com cabo de madeira 110cm.	UN	15,00	Tramontina	32,99	494,85
57	Graxeira manual 7 kg.	UN	14,00	Worker	180,88	2.532,32
60	Lâmina roçadeira 2 pontas.	UN	10,00	Collins	21,29	212,90
61	Lâmina serra manual.	UN	7,00	Fertak	0,88	6,16
65	Macaco hidráulico 32t tipo garrafa.	UN	5,00	Worker	403,46	2.017,30
77	Pá grande de bico com cabo de madeira - 71 cm.	UN	13,00	Paraboni	31,15	404,95
83	Prumo de parede, de metal, 400 gr.	UN	5,00	Fertak	18,29	91,45
85	Rastelo de metal, 12 dentes.	UN	105,00	Tenace	12,89	1.353,45
94	Turquesa profissional 12”.	UN	5,00	Kala	26,03	130,15
Valor total: R$ 15.232,31 (Quinze mil, Duzentos e Trinta e Dois Reais e Trinta e Um Centavos.)						

1.2 - Este instrumento não obriga a Administração a firmar contratações nas demandas estimadas ou adquirir, exclusivamente por seu intermédio, os itens referidos na cláusula primeira, podendo realizar licitações específicas, obedecida a legislação pertinente, sem que, desse fato, caiba recurso ou indenização de qualquer espécie aos detentores do registro de preços, sendo-lhes assegurada a preferência de fornecimento, em igualdade de condições.

CLÁUSULA SEGUNDA – VIGÊNCIA DA ATA DE REGISTRO DE PREÇOS

2.1. Validade de 12 (doze) meses, a contar da data de assinatura.

Xambrê- PR, 28 de fevereiro de 2025

DECIO JARDIM

Prefeito do Município de Xambrê

J.J. VITALLI

Jaime José Vitalli

CPF 460.209.260-87

PREFEITURA MUNICIPAL
DE XAMBRÊ

ESTADO DO PARANÁ

ATA DE REGISTRO DE PREÇOS Nº 16/2025

PROCESSO ADMINISTRATIVO Nº 05/2025
PREGÃO – REGISTRO DE PREÇOS Nº 04/2025
VALIDADE: 12 (DOZE) MESES

A Prefeitura de Xambrê, pessoa jurídica de direito público interno, inscrita no CNPJ sob nº76.247.360/0001-54, neste ato representado pelo Prefeito Municipal, **Sr.º Decio Jardim**, brasileiro, agente político, portador da cédula de identidade RG nº 725.366-4 SSP/PR e CPF/MF sob o nº 209.220.949-34, residente e domiciliado neste Município de Xambrê – Estado do Paraná, e, de outro lado, a proponente **GRACIANO & MORAES LTDA.** Inscrita no CNPJ nº 34.131.264/0001-04, com sede no Endereço: Pc Rui Barbosa, nº 125, Centro, Alto Paraná-PR, CEP nº 87.750-000, neste ato representada pelo Sr. Bruno Leonardo de Moraes – Sócio Administrador, inscrito no CPF nº 081.614.779.57 e no RG nº 10.855.547-5 SSP/PR, doravante denominada **CONTRATADA**, considerando o julgamento da licitação na modalidade de pregão, na forma eletrônica, para REGISTRO DE PREÇOS nº 04/2025, processo administrativo n.º 05/2025, RESOLVE registrar os preços da empresa indicada e qualificada nesta ATA, de acordo com a classificação por ela alcançada e nas quantidades cotadas, atendendo as condições previstas no Edital de licitação, sujeitando-se as partes às normas constantes na Lei nº 14.133, de 1º de abril de 2021, no Decreto n.º 11.462, de 31 de março de 2023, e em conformidade com as disposições a seguir:

1. DO OBJETO

A presente Ata tem por objeto o **registro de preços para aquisição de EPI´S, ferramentas e utensílios a serem utilizados pelos trabalhadores das secretarias de obras e viação e serviços públicos do município de Xambrê-PR**, especificados nos itens do Termo de Referência, anexo do edital de Licitação nº 04/2025, que é parte integrante desta Ata, assim como as propostas cujos preços tenham sido registrados, independentemente de transcrição.

2. DOS PREÇOS, ESPECIFICAÇÕES E QUANTITATIVOS

2.1. O preço registrado, as especificações do objeto, a quantidades mínima a ser cotada, a quantidade máxima de cada item que poderá ser contratada e as demais condições ofertadas na proposta são as que seguem:

Item	Descrição	Und	Qtde	Valor unitário	Valor total
31	CAIXA DE FERRAMENTAS 5 GAVETAS Marca: Vonder	7	Und	R$ 94,99	R$ 664,93
84	PULVERIZADOR COSTAL, MANUAL, CAPACIDADE 20 LITROS Marca: Rotony	10	Und	R$ 115,00	R$ 1.150,00
Valor total R$ 1.814,93 (Mil, oitocentos e quatorze reais e noventa e três centavos)					

1.2 - Este instrumento não obriga a Administração a firmar contratações nas demandas estimadas ou adquirir, exclusivamente por seu intermédio, os itens referidos na cláusula primeira, podendo realizar licitações específicas, obedecida a legislação pertinente, sem que, desse fato, caiba recurso ou indenização de qualquer espécie aos detentores do registro de preços, sendo-lhes assegurada a preferência de fornecimento, em igualdade de condições.

CLÁUSULA SEGUNDA – VIGÊNCIA DA ATA DE REGISTRO DE PREÇOS

2.1. Validade de 12 (doze) meses, a contar da data de assinatura.

Xambrê- PR, 28 de fevereiro de 2025

DECIO JARDIM

Prefeito do Município de Xambrê

GRACIANO & MORAES LTDA

Bruno Leonardo de Moraes

CPF 081.614.779-57

PREFEITURA MUNICIPAL
DE XAMBRÊ

ESTADO DO PARANÁ

ATA DE REGISTRO DE PREÇOS Nº 17/2025

PROCESSO ADMINISTRATIVO Nº 05/2025
PREGÃO – REGISTRO DE PREÇOS Nº 04/2025
VALIDADE: 12 (DOZE) MESES

A Prefeitura de Xambrê, pessoa jurídica de direito público interno, inscrita no CNPJ sob nº76.247.360/0001-54, neste ato representado pelo Prefeito Municipal, **Sr.º Decio Jardim**, brasileiro, agente político, portador da cédula de identidade RG nº 725.366-4 SSP/PR e CPF/MF sob o nº 209.220.949-34, residente e domiciliado neste Município de Xambrê – Estado do Paraná, e, de outro lado, a proponente **MCA ASSESSORIA, IMPORTAÇÃO E COMERCIO LTDA**, inscrita no CNPJ Nº.42.519.684/0001-82, sediada na Av. Jose Puccinelli, nº.110, Hangar 1, Cascata – Paulínia/SP, neste ato representada por seu proprietário o Sr. Marcone Nunes Ferreira, portador (a) da Carteira de Identidade nº 56.320.733-4 SSP/SP e do CPF nº 033.757.016-75, doravante denominada **CONTRATADA**, considerando o julgamento da licitação na modalidade de pregão, na forma eletrônica, para REGISTRO DE PREÇOS nº 04/2025, processo administrativo n.º 05/2025, RESOLVE registrar os preços da empresa indicada e qualificada nesta ATA, de acordo com a classificação por ela alcançada e nas quantidades cotadas, atendendo as condições previstas no Edital de licitação, sujeitando-se as partes às normas constantes na Lei nº 14.133, de 1º de abril de 2021, no Decreto n.º 11.462, de 31 de março de 2023, e em conformidade com as disposições a seguir:

1. DO OBJETO

A presente Ata tem por objeto o **registro de preços para aquisição de EPI´S, ferramentas e utensílios a serem utilizados pelos trabalhadores das secretarias de obras e viação e serviços públicos do município de Xambrê-PR**, especificados nos itens do Termo de Referência, anexo do edital de Licitação nº 04/2025, que é parte integrante desta Ata, assim como as propostas cujos preços tenham sido registrados, independentemente de transcrição.

2. DOS PREÇOS, ESPECIFICAÇÕES E QUANTITATIVOS

2.1. O preço registrado, as especificações do objeto, a quantidades mínima a ser cotada, a quantidade máxima de cada item que poderá ser contratada e as demais condições ofertadas na proposta são as que seguem:

Item	Qnt	und	Especificação	Marca / MODELO	Preço Unit	Preço Total
97	07	und	FURADEIRA IMPACTO PARAFUSADEIRA ½ 600w + MALETA	EOS MASPRO 3/8 650W	R$ 176,00	R$ 1232,00
TOTAL					R$	1.232,00

1.2 - Este instrumento não obriga a Administração a firmar contratações nas demandas estimadas ou adquirir, exclusivamente por seu intermédio, os itens referidos na cláusula primeira, podendo realizar licitações específicas, obedecida a legislação pertinente, sem que, desse fato, caiba recurso ou indenização de qualquer espécie aos detentores do registro de preços, sendo-lhes assegurada a preferência de fornecimento, em igualdade de condições.

CLÁUSULA SEGUNDA – VIGÊNCIA DA ATA DE REGISTRO DE PREÇOS
2.1. Validade de 12 (doze) meses, a contar da data de assinatura.
Xambrê- PR, 28 de fevereiro de 2025
DECIO JARDIM
Prefeito do Município de Xambrê
MCA ASSESSORIA, IMPORTAÇÃO E COMERCIO LTDA
Marcondes Nunes Ferreira
CPF 033.757.016-75

PREFEITURA MUNICIPAL
DE XAMBRÊ

ESTADO DO PARANÁ

ATA DE REGISTRO DE PREÇOS Nº 18/2025

PROCESSO ADMINISTRATIVO Nº 05/2025
PREGÃO – REGISTRO DE PREÇOS Nº 04/2025
VALIDADE: 12 (DOZE) MESES

A Prefeitura de Xambrê, pessoa jurídica de direito público interno, inscrita no CNPJ sob nº76.247.360/0001-54, neste ato representado pelo Prefeito Municipal, **Sr.º Decio Jardim**, brasileiro, agente político, portador da cédula de identidade RG nº 725.366-4 SSP/PR e CPF/MF sob o nº 209.220.949-34, residente e domiciliado neste Município de Xambrê – Estado do Paraná, e, de outro lado, a proponente **AUTO HOME CASA DO CHAPEADOR LTDA** , estabelecida na Av. Brasil, 3827 – Região do Lago – 85812-500 – Cascavel/Pr., inscrita no CNPJ sob nº 54.921.847/0001-38, neste ato representada por AMARILDO ANTONIO ZANCAN, cargo Sócio administrador, RG 3618760-3 SSPPR, CPF 498.822.879-72, residente e domiciliado na Rua Bartolomeu Gusmão, 860 – Pacaembu – 85816-580 – Cascavel/Pr, doravante denominada **CONTRATADA**, considerando o julgamento da licitação na modalidade de pregão, na forma eletrônica, para REGISTRO DE PREÇOS nº 04/2025, processo administrativo n.º 05/2025, RESOLVE registrar os preços da empresa indicada e qualificada nesta ATA, de acordo com a classificação por ela alcançada e nas quantidades cotadas, atendendo as condições previstas no Edital de licitação, sujeitando-se as partes às normas constantes na Lei nº 14.133, de 1º de abril de 2021, no Decreto n.º 11.462, de 31 de março de 2023, e em conformidade com as disposições a seguir:

1. DO OBJETO

A presente Ata tem por objeto o **registro de preços para aquisição de EPI´S, ferramentas e utensílios a serem utilizados pelos trabalhadores das secretarias de obras e viação e serviços públicos do município de Xambrê-PR**, especificados nos itens do Termo de Referência, anexo do edital de Licitação nº 04/2025, que é parte integrante desta Ata, assim como as propostas cujos preços tenham sido registrados, independentemente de transcrição.

2. DOS PREÇOS, ESPECIFICAÇÕES E QUANTITATIVOS

2.1. O preço registrado, as especificações do objeto, a quantidades mínima a ser cotada, a quantidade máxima de cada item que poderá ser contratada e as demais condições ofertadas na proposta são as que seguem:

ITEM	DESCRIÇÃO	UNI	QTD	MARCA	VLR UNIT	VLR TOTAL
56	GARRAFA TERMICA 5 LITROS	UND	20	INVICTA	R$ 34,00	R$ 680,00
Valor total: R$ 680,00 (seiscentos e oitenta reais)						

1.2 - Este instrumento não obriga a Administração a firmar contratações nas demandas estimadas ou adquirir, exclusivamente por seu intermédio, os itens referidos na cláusula primeira, podendo realizar licitações específicas, obedecida a legislação pertinente, sem que, desse fato, caiba recurso ou indenização de qualquer espécie aos detentores do registro de preços, sendo-lhes assegurada a preferência de fornecimento, em igualdade de condições.

CLÁUSULA SEGUNDA – VIGÊNCIA DA ATA DE REGISTRO DE PREÇOS
2.1. Validade de 12 (doze) meses, a contar da data de assinatura.
Xambrê- PR, 28 de fevereiro de 2025
DECIO JARDIM
Prefeito do Município de Xambrê
AUTO HOME CASA DO CHAPEADOR LTDA
Amarildo Antônio Zancan
CPF 498.822.879-72

PREFEITURA MUNICIPAL
DE XAMBRÊ

ESTADO DO PARANÁ

ATA DE REGISTRO DE PREÇOS Nº 22/2025

PROCESSO ADMINISTRATIVO Nº 05/2025
PREGÃO – REGISTRO DE PREÇOS Nº 04/2025
VALIDADE: 12 (DOZE) MESES

A Prefeitura de Xambrê, pessoa jurídica de direito público interno, inscrita no CNPJ sob nº76.247.360/0001-54, neste ato representado pelo Prefeito Municipal, **Sr.º Decio Jardim**, brasileiro, agente político, portador da cédula de identidade RG nº 725.366-4 SSP/PR e CPF/MF sob o nº 209.220.949-34, residente e domiciliado neste Município de Xambrê – Estado do Paraná, e, de outro lado, a proponente **J.K. COMERCIO E SERVIÇOS LTDA,** com sede em Setor SCS Quadra 06 Bloco “A”, nº 110 - Bairro Asa Sul, Sala 515 Ed. Arnaldo Villares - Brasília / DF, CEP: 70.324-900, inscrita sob CNPJ o nº 46.148.186/0001-21 e INSCRIÇÃO ESTADUAL nº 08.131.838/001-01, neste ato representada por seu proprietário o Sr. JOÃO BATISTA ALVES JUNIOR, brasileiro, empresário, portador da cédula de identidade R.G. nº 1050833 SSP DF, e CPF/MF nº 372.800.581-91, domiciliado Setor SCS Quadra 06 Bloco “A”, nº 110 - Bairro Asa Sul, Sala 515 Ed. Arnaldo Villares - Brasília / DF, CEP: 70.324-900, doravante denominada **CONTRATADA**, considerando o julgamento da licitação na modalidade de pregão, na forma eletrônica, para REGISTRO DE PREÇOS nº 04/2025, processo administrativo n.º 05/2025, RESOLVE registrar os preços da empresa indicada e qualificada nesta ATA, de acordo com a classificação por ela alcançada e nas quantidades cotadas, atendendo as condições previstas no Edital de licitação, sujeitando-se as partes às normas constantes na Lei nº 14.133, de 1º de abril de 2021, no Decreto n.º 11.462, de 31 de março de 2023, e em conformidade com as disposições a seguir:

1. DO OBJETO

A presente Ata tem por objeto o **registro de preços para aquisição de EPI´S, ferramentas e utensílios a serem utilizados pelos trabalhadores das secretarias de obras e viação e serviços públicos do município de Xambrê-PR**, especificados nos itens do Termo de Referência, anexo do edital de Licitação nº 04/2025, que é parte integrante desta Ata, assim como as propostas cujos preços tenham sido registrados, independentemente de transcrição.

2. DOS PREÇOS, ESPECIFICAÇÕES E QUANTITATIVOS

2.1. O preço registrado, as especificações do objeto, a quantidades mínima a ser cotada, a quantidade máxima de cada item que poderá ser contratada e as demais condições ofertadas na proposta são as que seguem:

Item	Qnt	und	Especificação	Marca / MODELO	Preço Unit	Preço Total
59	7	und	SERRA COPO	LITH-LT2436	R$ 635,99	R$ 4.451,93
TOTAL					R$	4.451,93

1.2 - Este instrumento não obriga a Administração a firmar contratações nas demandas estimadas ou adquirir, exclusivamente por seu intermédio, os itens referidos na cláusula primeira, podendo realizar licitações específicas, obedecida a legislação pertinente, sem que, desse fato, caiba recurso ou indenização de qualquer espécie aos detentores do registro de preços, sendo-lhes assegurada a preferência de fornecimento, em igualdade de condições.

CLÁUSULA SEGUNDA – VIGÊNCIA DA ATA DE REGISTRO DE PREÇOS
2.1. Validade de 12 (doze) meses, a contar da data de assinatura.
Xambrê- PR, 28 de fevereiro de 2025
DECIO JARDIM
Prefeito do Município de Xambrê
J.K. COMERCIO E SERVIÇOS LTDA
João Batista Alves Junior
CPF 372.800.581-91

PREFEITURA MUNICIPAL
DE XAMBRÊ

ESTADO DO PARANÁ

ATA DE REGISTRO DE PREÇOS Nº 19/2025

PROCESSO ADMINISTRATIVO Nº 05/2025
PREGÃO – REGISTRO DE PREÇOS Nº 04/2025
VALIDADE: 12 (DOZE) MESES

A Prefeitura de Xambrê, pessoa jurídica de direito público interno, inscrita no CNPJ sob nº76.247.360/0001-54, neste ato representado pelo Prefeito Municipal, **Sr.º Decio Jardim**, brasileiro, agente político, portador da cédula de identidade RG nº 725.366-4 SSP/PR e CPF/MF sob o nº 209.220.949-34, residente e domiciliado neste Município de Xambrê – Estado do Paraná, e, de outro lado, a proponente **PIZANI EQUIPAMENTOS DE SEGURANÇA LTDA** , estabelecida na Av. Tuiuti, nº 4640, Sala 1, JD. Colina Verde em Maringa PR, inscrita no CNPJ sob nº 19.611.064/0001-57, neste ato representada por ADEMIR PIZANI, cargo Sócio administrador, RG 19734425900 SSPPR, CPF 197.344.259-00, doravante denominada **CONTRATADA**, considerando o julgamento da licitação na modalidade de pregão, na forma eletrônica, para REGISTRO DE PREÇOS nº 04/2025, processo administrativo n.º 05/2025, RESOLVE registrar os preços da empresa indicada e qualificada nesta ATA, de acordo com a classificação por ela alcançada e nas quantidades cotadas, atendendo as condições previstas no Edital de licitação, sujeitando-se as partes às normas constantes na Lei nº 14.133, de 1º de abril de 2021, no Decreto n.º 11.462, de 31 de março de 2023, e em conformidade com as disposições a seguir:

1. DO OBJETO

A presente Ata tem por objeto o **registro de preços para aquisição de EPI´S, ferramentas e utensílios a serem utilizados pelos trabalhadores das secretarias de obras e viação e serviços públicos do município de Xambrê-PR**, especificados nos itens do Termo de Referência, anexo do edital de Licitação nº 04/2025, que é parte integrante desta Ata, assim como as propostas cujos preços tenham sido registrados, independentemente de transcrição.

2. DOS PREÇOS, ESPECIFICAÇÕES E QUANTITATIVOS

2.1. O preço registrado, as especificações do objeto, a quantidades mínima a ser cotada, a quantidade máxima de cada item que poderá ser contratada e as demais condições ofertadas na proposta são as que seguem:

ITEM	DESCRIÇÃO:	QTDE:	UND	VLR UNITÁRIO:	VLR TOTAL:
17	CALÇA DE PROTEÇÃO INDIVIDUAL, ALGODÃO E FIBRA, USO ELETRICISTA, TRATAMENTO ANTI CHAMA, NR 10 RISCO 2. TAMANHOS: P, M, G. MARCA: MAICOL CA 44109 MODELO: MAICOL CA 44109	14	UND	R$ 137,77	R$ 1.928,78
19	CAMISA ELETRICISTA RISCO 2 ANTI CHAMA, NR10, FAIXA REFLETIVA (TAMANHO P,M,G) MARCA: MAICOL CA 44108 MODELO: MAICOL CA 44108	9	UND	R$ 154,95	R$ 1.394,55
21	CHAPÉU COM PROTEÇÃO DE PESCOÇO,-MATERIAL: 100% POLIÉSTER; - ESTILO DO CHAPÉU: AUSTRALIANO, PESCADOR; - TAMANHO: ÚNICO PARA ADULTO; - CIRCUNFERÊNCIA MENOR: 58 CM (VESTE DE 54 A 59); - LARGURA DA ABA: 8 CM; - ALTURA DA COPA: 10 CM; - TAMANHO DO PROTETOR: 25 CM X 55 CM, SE AJUSTA A QUALQUER CABEÇA, POIS DISPÕE DE UMA CORDINHA, PERMITINDO DEIXAR O CHAPÉU PRESO A ELA. MARCA: DD - MODELO: DD -	120	UND	R$ 14,77	R$ 1.772,40
Valor Total é de: R$ 5.095,73 (CINCO MIL, NOVENTA E CINCO REAIS E SETENTA E TRES CENTAVOS)					

1.2 - Este instrumento não obriga a Administração a firmar contratações nas demandas estimadas ou adquirir, exclusivamente por seu intermédio, os itens referidos na cláusula primeira, podendo realizar licitações específicas, obedecida a legislação pertinente, sem que, desse fato, caiba recurso ou indenização de qualquer espécie aos detentores do registro de preços, sendo-lhes assegurada a preferência de fornecimento, em igualdade de condições.

CLÁUSULA SEGUNDA – VIGÊNCIA DA ATA DE REGISTRO DE PREÇOS

2.1. Validade de 12 (doze) meses, a contar da data de assinatura.

Xambrê- PR, 28 de fevereiro de 2025

DECIO JARDIM

Prefeito do Município de Xambrê

PIZANI EQUIPAMENTOS DE SEGURANÇA LTDA

ADEMIR PIZANI

CPF 197.344.259-00

PREFEITURA MUNICIPAL
DE XAMBRÊ

ESTADO DO PARANÁ

ATA DE REGISTRO DE PREÇOS Nº 20/2025

PROCESSO ADMINISTRATIVO Nº 05/2025
PREGÃO – REGISTRO DE PREÇOS Nº 04/2025
VALIDADE: 12 (DOZE) MESES

A Prefeitura de Xambrê, pessoa jurídica de direito público interno, inscrita no CNPJ sob nº76.247.360/0001-54, neste ato representado pelo Prefeito Municipal, **Sr.º Decio Jardim**, brasileiro, agente político, portador da cédula de identidade RG nº 725.366-4 SSP/PR e CPF/MF sob o nº 209.220.949-34, residente e domiciliado neste Município de Xambrê – Estado do Paraná, e, de outro lado, a proponente **NOROESTE LICITAÇÕES LTDA** empresa inscrita no CNPJ sob nº 38.852.363/0001-28, com sede e domicilio na Av. Parigot de Souza, 2545, Jardim Ibirapuera, em Paranavai - PR, CEP: 87705-020., doravante denominada CONTRATADA, neste ato representada pelo Sr.º **ANA PAULA MACHADO PASTORI,** brasileira, solteira, empresária, inscrita no CPF/MF sob n° 096.026.099-40, portadora da carteira de identidade RG n°. 13.198.762-5 SESP/PR, residente e domiciliado na Rua Piaui, 1221, Apto 02, Centro, em Paranavai - PR, CEP: 87.702-240, doravante denominada **CONTRATADA**, considerando o julgamento da licitação na modalidade de pregão, na forma eletrônica, para REGISTRO DE PREÇOS nº 04/2025, processo administrativo n.º 05/2025, RESOLVE registrar os preços da empresa indicada e qualificada nesta ATA, de acordo com a classificação por ela alcançada e nas quantidades cotadas, atendendo as condições previstas no Edital de licitação, sujeitando-se as partes às normas constantes na Lei nº 14.133, de 1º de abril de 2021, no Decreto n.º 11.462, de 31 de março de 2023, e em conformidade com as disposições a seguir:

1. DO OBJETO

A presente Ata tem por objeto o **registro de preços para aquisição de EPI´S, ferramentas e utensílios a serem utilizados pelos trabalhadores das secretarias de obras e viação e serviços públicos do município de Xambrê-PR**, especificados nos itens do Termo de Referência, anexo do edital de Licitação nº 04/2025, que é parte integrante desta Ata, assim como as propostas cujos preços tenham sido registrados, independentemente de transcrição.

2. DOS PREÇOS, ESPECIFICAÇÕES E QUANTITATIVOS

2.1. O preço registrado, as especificações do objeto, a quantidades mínima a ser cotada, a quantidade máxima de cada item que poderá ser contratada e as demais condições ofertadas na proposta são as que seguem:

Item	Qnt	und	Especificação	Marca	Preço Unit	Preço Total
32	9	und	CALIBRADOR PRESSÃO PARA PNEU MANUAL	NOVE.54	R$ 14,00	R$ 126,00
37	5	und	CHAVE DE IMPACTO PNEUMÁTICA, 1" LONGA, 240 KGF.M, COM 2 SOQUETES E MALETA	FORT G	R$ 1.350,00	R$ 6.750,00
38	7	und	CHAVE GRIFO 18"	NOVE.54	R$ 40,00	R$ 280,00
48	3	und	ESCADA EXTENSÍVEL EM FIBRA DE VIDRO, PARA USO PROFISSIONAL, ALTURA MÍNIMA NA POSIÇÃO ABERTA NÃO INFERIOR A 8,40M, CARGA DE TRABALHO MÍNIMA DE 110 KG, MONTANTES REFORÇADOS EM RESINA TERMOPLÁSTICA COM FIBRAS DE VIDRO, DEGRAUS EM ALUMÍNIO REFORÇADOS COM SEÇÃO EM FORMA DE ´D´ FRISADOS E ANTIDERRAPANTES, SAPATAS EM BORRACHA ANTIDERRAPANTE, COMPLETA COM CATRACA, 2 ROLDANAS DE IÇAMENTO, UMA NA PARTE SUPERIOR E, OUTRA NA PARTE INFERIOR DA SEÇÃO BASE (PARTE FIXA), CORDA DE POLIESTER E GUIA BRAÇADEIRA. DEVE ATENDER ÀS NORMAS NBR ABNT 1010 A 1020 E ANSI A 14.5 1992, NECESSÁRIO ENSAIO DE FLEXÃO HORIZONTAL COM CARGA. GARANTIA DE 1 ANO CONTRA DEFEITOS DE FABRICAÇÃO.	BOTAFOGO	R$ 1.338,00	R$ 4.014,00
49	22	und	ESCOVA DE AÇO MANUAL DURA TAMANHO M, G	COMPEL	R$ 5,20	R$ 114,40
58	12	und	JOGO DE CHAVE COMBINADA (BOCA/ESTRIA), EM AÇO FORJADO E TEMPERADO, BOCAS CALIBRADAS, ACABAMENTO CROMADO, CONTENDO 12 PEÇAS, MEDINDO DE 6-22 MM, EM EMBALAGEM PLÁSTICA DE ENROLAR.	EDA	R$ 60,00	R$ 720,00
63	60	und	LUVA DE LATEX- LUVA DE SEGURANÇA CONFECCIONADA EM BORRACHA NATURAL, REVESTIDA EM VENIZ, COM ACABAMENTO ANTIDERRAPANTE NA PALMA.	KALIPSO	R$ 4,00	R$ 240,00
70	7	und	MARTELO DE UNHA, 27 MM, CABECA EM AÇO CARBONO FORJADO, ACABAMENTO POLIDO E ENVERNIZADO, CABO EM MADEIRA ENVERNIZADA FIXADO COM EPOXI. C	EDA	R$ 22,20	R$ 155,40
75	13	und	PÁ DE BICO Nº 03 COM CABO	MAX	R$ 25,00	R$ 325,00
76	13	und	PÁ DE BICO COM CABO RETO 4”	MINASUL	R$ 34,20	R$ 444,60
79	5	und	PÉ DE CABRA EM AÇO 80 CM	LORD	R$ 30,00	R$ 150,00
86	7	und	RÉGUA ALUMÍNIO PARA PEDREIRO 2M	PR	R$ 40,00	R$ 280,00
89	3	und	SERRA MÁRMORE 4 3/8P (110MM) 1300W 220V	RAZI	R$ 237,00	R$ 711,00
93	6	und	TESOURA CORTAR GALHO C/ CABO EXTENSIVO	TRAMONTINA	R$ 80,00	R$ 480,00
TOTAL					R$	14.790,40

1.2 - Este instrumento não obriga a Administração a firmar contratações nas demandas estimadas ou adquirir, exclusivamente por seu intermédio, os itens referidos na cláusula primeira, podendo realizar licitações específicas, obedecida a legislação pertinente, sem que, desse fato, caiba recurso ou indenização de qualquer espécie aos detentores do registro de preços, sendo-lhes assegurada a preferência de fornecimento, em igualdade de condições.

CLÁUSULA SEGUNDA – VIGÊNCIA DA ATA DE REGISTRO DE PREÇOS

2.1. Validade de 12 (doze) meses, a contar da data de assinatura.

Xambrê- PR, 28 de fevereiro de 2025

DECIO JARDIM

Prefeito do Município de Xambrê

NOROESTE LICITAÇÕES LTDA

Ana Paula Machado Pastori

CPF 096.026.099-40

Publicações legais

leis@ilustrado.com.br

O JORNAL CERTIFICA AS PUBLICAÇÕES LEGAIS COM PONTUALIDADE E TRANSPARÊNCIA, GARANTINDO A SEGURANÇA JURÍDICA.

AFINAL, O JORNAL É LEGAL.

LUZ

cenp Fórum da Autorregulação do Mercado Publicitário

ANJ ASSOCIAÇÃO NACIONAL DE JORNAIS

abra legal ASSOCIAÇÃO BRASILEIRA DAS AGÊNCIAS E VEÍCULOS ESPECIALIZADOS EM PUBLICIDADE LEGAL

adjoriBR JORNAIS DO INTERIOR

Apoio: Umuarama Ilustrado